



ที่ กพ ๐๐๑๗.๒/ว ๒๕๐๑

ศาลากลางจังหวัดกำแพงเพชร  
ถนนกำแพงเพชร - สุโขทัย กพ ๖๒๐๐๐

๑๖ ธันวาคม ๒๕๖๗

เรื่อง ประกาศใช้แผนพัฒนาจังหวัดกำแพงเพชร พ.ศ. ๒๕๖๖ - ๒๕๗๐ ฉบับทบทวน ประจำปีงบประมาณ พ.ศ. ๒๕๖๘  
เรียน หัวหน้าส่วนราชการ หัวหน้าหน่วยงานรัฐวิสาหกิจ นายอำเภอ นายองค์การบริหารส่วนจังหวัด  
กำแพงเพชร และนายกเทศมนตรีเมือง ทุกแห่ง

สิ่งที่ส่งมาด้วย สำเนาประกาศจังหวัดกำแพงเพชร ลงวันที่ ๑๖ ธันวาคม พ.ศ. ๒๕๖๗ จำนวน ๑ ฉบับ

ด้วยจังหวัดกำแพงเพชรได้จัดทำแผนพัฒนาจังหวัดกำแพงเพชร พ.ศ. ๒๕๖๖ - ๒๕๗๐ ฉบับทบทวน ประจำปีงบประมาณ พ.ศ. ๒๕๖๘ ตามนโยบาย หลักเกณฑ์ วิธีจัดทำแผนพัฒนาจังหวัดและกลุ่มจังหวัด พ.ศ. ๒๕๖๖ - ๒๕๗๐ ประจำปีงบประมาณ พ.ศ. ๒๕๖๘ โดยมีความครอบคลุมทุกมิติ ตอบสนองความต้องการของประชาชน และแก้ไขปัญหาที่สำคัญของจังหวัด และสอดคล้องกับยุทธศาสตร์ชาติ แผนระดับชาติ นโยบายรัฐบาล และเป้าหมายการพัฒนาภาค ตามศักยภาพและโอกาสของจังหวัด ซึ่งคณะรัฐมนตรี มีมติเมื่อวันที่ ๓ ธันวาคม ๒๕๖๗ พิจารณานุมัติแผนพัฒนาจังหวัดดังกล่าว แล้ว

ดังนั้น จังหวัดกำแพงเพชรจึงประกาศใช้แผนพัฒนาจังหวัดกำแพงเพชร พ.ศ. ๒๕๖๖ - ๒๕๗๐ ฉบับทบทวน ประจำปีงบประมาณ พ.ศ. ๒๕๖๘ เพื่อให้ส่วนราชการ/หน่วยงาน อำเภอ และองค์กรปกครองส่วนท้องถิ่น ในจังหวัดกำแพงเพชร ดำเนินการจัดทำแผนงานโครงการของส่วนราชการ/หน่วยงาน แผนพัฒนาอำเภอ และแผนพัฒนาท้องถิ่น ให้สอดคล้องกับแผนพัฒนาจังหวัดกำแพงเพชร ดังกล่าว รายละเอียดปรากฏตามสิ่งที่ส่งมาด้วย ทั้งนี้ สามารถดาวน์โหลดแผนพัฒนาจังหวัดกำแพงเพชร พ.ศ. ๒๕๖๖ - ๒๕๗๐ ฉบับทบทวน ประจำปีงบประมาณ พ.ศ. ๒๕๖๘ ได้ทางเว็บไซต์จังหวัดกำแพงเพชร <https://www.kamphaengphet.go.th> หัวข้อ “แผนพัฒนาจังหวัด”

จึงเรียนมาเพื่อทราบ สำหรับอำเภอให้แจ้งองค์กรปกครองส่วนท้องถิ่นในพื้นที่ทราบด้วย

ขอแสดงความนับถือ

(นายชาติป รุจน์เสรี)

ผู้ว่าราชการจังหวัดกำแพงเพชร

สำนักงานจังหวัด

กลุ่มงานยุทธศาสตร์และข้อมูลเพื่อการพัฒนาจังหวัด

โทร. ๐๕๕ - ๗๐๕ - ๐๐๕ มท. ๑๖๑๓๙



ประกาศจังหวัดกำแพงเพชร

เรื่อง ประกาศใช้แผนพัฒนาจังหวัดกำแพงเพชร พ.ศ. ๒๕๖๖ - ๒๕๗๐ ฉบับทบทวน

ประจำปีงบประมาณ พ.ศ. ๒๕๖๘

\*\*\*\*\*

ด้วยจังหวัดกำแพงเพชรได้จัดทำแผนพัฒนาจังหวัดกำแพงเพชร พ.ศ. ๒๕๖๖ - ๒๕๗๐ ฉบับทบทวน ประจำปีงบประมาณ พ.ศ. ๒๕๖๘ ตามนโยบาย หลักเกณฑ์ วิธีจัดทำแผนพัฒนาจังหวัดและกลุ่มจังหวัด พ.ศ. ๒๕๖๖ - ๒๕๗๐ ประจำปีงบประมาณ พ.ศ. ๒๕๖๘ โดยมีความครอบคลุมทุกมิติ ตอบสนองความต้องการของประชาชน และแก้ไขปัญหาที่สำคัญของจังหวัด และสอดคล้องกับยุทธศาสตร์ชาติ แผนระดับชาติ นโยบายรัฐบาล และเป้าหมายการพัฒนาภาค ตามศักยภาพและโอกาสของจังหวัด

คณะรัฐมนตรี มีมติเมื่อวันที่ ๓ ธันวาคม ๒๕๖๗ พิจารณานุมัติแผนพัฒนาจังหวัดและกลุ่มจังหวัด พ.ศ. ๒๕๖๖ - ๒๕๗๐ ฉบับทบทวน ประจำปีงบประมาณ พ.ศ. ๒๕๖๘ และแผนปฏิบัติการประจำปีงบประมาณ พ.ศ. ๒๕๖๘ ของจังหวัดและกลุ่มจังหวัด โดย แผนพัฒนาจังหวัดกำแพงเพชร พ.ศ. ๒๕๖๖ - ๒๕๗๐ ฉบับทบทวน ประจำปีงบประมาณ พ.ศ. ๒๕๖๘ มีสาระสำคัญ ดังนี้

๑. เป้าหมายการพัฒนาจังหวัด

“แหล่งเกษตรปลอดภัย พลังงานทดแทน และท่องเที่ยวมรดกโลกทางวัฒนธรรมและธรรมชาติ”

๒. ตัวชี้วัดความสำเร็จตามเป้าหมายการพัฒนาจังหวัด

๒.๑ อัตราการขยายตัวของผลิตภัณฑ์มวลรวมของจังหวัดไม่น้อยกว่าร้อยละ ๒ ต่อปี

๒.๒ จำนวนครัวเรือนยากจนที่มีรายได้ไม่น้อยกว่า ๔๐,๐๐๐ บาทต่อปี มีจำนวนลดลงร้อยละ ๑๐ ต่อปี

๓. ประเด็นการพัฒนาจังหวัด

ประเด็นการพัฒนาที่ ๑ สร้างมูลค่าเพิ่มในการผลิต การแปรรูป การตลาดสินค้าเกษตรปลอดภัย และพลังงานทดแทน ด้วยนวัตกรรมและเทคโนโลยี

ประเด็นการพัฒนาที่ ๒ พัฒนาการบริหารจัดการท่องเที่ยวมรดกโลกวัฒนธรรมและธรรมชาติ เชื่อมโยงกับแหล่งท่องเที่ยวที่มีศักยภาพและวิถีชุมชนเพื่อยกระดับมาตรฐานสู่สากล

ประเด็นการพัฒนาที่ ๓ พัฒนาคุณภาพชีวิตประชาชน สร้างสังคมที่เข้มแข็ง และบริหารจัดการทรัพยากรธรรมชาติและสิ่งแวดล้อมอย่างยั่งยืน

เพื่อให้เป็นไปตามมาตรา ๒๕ แห่งพระราชกฤษฎีกาว่าด้วยการบริหารงานเชิงพื้นที่แบบบูรณาการ พ.ศ. ๒๕๖๕ จังหวัดกำแพงเพชรขอประกาศใช้แผนพัฒนาจังหวัดกำแพงเพชร พ.ศ. ๒๕๖๖ - ๒๕๗๐ ฉบับทบทวน ประจำปีงบประมาณ พ.ศ. ๒๕๖๘ เพื่อให้ส่วนราชการ/หน่วยงาน อำเภอ และองค์กรปกครองส่วนท้องถิ่น ในจังหวัดกำแพงเพชร ดำเนินการจัดทำแผนงานโครงการของส่วนราชการ/หน่วยงาน แผนพัฒนาอำเภอ และแผนพัฒนาท้องถิ่น ให้สอดคล้องกับแผนพัฒนาจังหวัดกำแพงเพชร ดังกล่าว

จึงประกาศให้ทราบโดยทั่วกัน

ประกาศ ณ วันที่ ๑๖ ธันวาคม พ.ศ. ๒๕๖๗

(นายชาติป รุจนเสรี)

ผู้ว่าราชการจังหวัดกำแพงเพชร





**แผนพัฒนา  
จังหวัดกำแพงเพชร  
(พ.ศ. 2566-2570)**



**ฉบับทบทวน  
ประจำปีงบประมาณ พ.ศ. 2568**



## คำนำ

จังหวัดกำแพงเพชรได้ดำเนินการจัดทำแผนพัฒนาจังหวัด พ.ศ. ๒๕๖๖ - ๒๕๗๐ เพื่อใช้เป็นทิศทางในการพัฒนาจังหวัดให้เหมาะสมและสอดคล้องกับสถานการณ์และบริบทการเปลี่ยนแปลงในปัจจุบัน รวมทั้งเป็นแนวทางการพัฒนาที่ทุกภาคส่วนทั้งภาครัฐ ภาคเอกชน องค์กรปกครองส่วนท้องถิ่น และประชาชนสามารถนำไปเป็นแนวทางในการกำหนดแผนงานและโครงการ เพื่อบูรณาการความร่วมมือในการขับเคลื่อนแผนพัฒนาจังหวัดกำแพงเพชรให้บรรลุเป้าหมายในทิศทางเดียวกัน ภายใต้เป้าหมายการพัฒนา “แหล่งเกษตรปลอดภัย พลังงานทดแทน และท่องเที่ยวมรดกโลกทางวัฒนธรรมและธรรมชาติ”

แผนพัฒนาจังหวัดกำแพงเพชร (พ.ศ. ๒๕๖๖ - ๒๕๗๐) ฉบับทบทวน ประจำปีงบประมาณ พ.ศ. ๒๕๖๘ ฉบับนี้ ได้จัดทำขึ้นภายใต้การมีส่วนร่วมของทุกภาคส่วนตามหลักเกณฑ์ ขั้นตอน และกระบวนการที่คณะกรรมการบริหารงานเชิงพื้นที่แบบบูรณาการ (ก.น.บ.) กำหนด โดยได้วิเคราะห์ทบทวนความสอดคล้องเชื่อมโยงกับแผนทั้ง ๓ ระดับ นอกจากนี้ ยังได้สำรวจและรับฟังความคิดเห็นจากประชาชนในพื้นที่ โดยได้จัดประชุมเชิงปฏิบัติการระหว่างส่วนราชการ องค์กรปกครองส่วนท้องถิ่น ภาคเอกชน ภาคประชาชน เพื่อพิจารณาวิเคราะห์เหตุการณ์หรือสถานการณ์การเปลี่ยนแปลงในปัจจุบัน ที่อาจจะส่งผลกระทบต่อ การบรรลุเป้าหมายการพัฒนา ประเด็นการพัฒนา แนวทางการพัฒนา และแผนงาน/โครงการที่ได้กำหนดไว้หรือไม่ ซึ่งที่ประชุมมีความเห็นว่า เพื่อให้แผนพัฒนาจังหวัดกำแพงเพชร พ.ศ. ๒๕๖๖ - ๒๕๗๐ มีความสอดคล้องกับเป้าหมายการพัฒนาจังหวัดกำแพงเพชร ๒๐ ปี พ.ศ. ๒๕๖๖ - ๒๕๘๕ ในระยะ ๕ ปีแรก พ.ศ. ๒๕๖๖ - ๒๕๗๐ จึงได้มีการทบทวนการวิเคราะห์ศักยภาพของจังหวัด ตัวชี้วัดแนวทางการพัฒนา แผนงาน โครงการสำคัญ และกิจกรรมหลัก ให้สอดคล้องกัน โดยไม่มีการปรับเปลี่ยนเป้าหมายการพัฒนาตามแผนพัฒนาจังหวัด และประเด็นการพัฒนา เนื่องจากยังไม่มี การเปลี่ยนแปลงเหตุการณ์ หรือสถานการณ์อย่างมีนัยสำคัญที่จะส่งผลกระทบต่อ การบรรลุเป้าหมายการพัฒนาจังหวัด และคณะกรรมการบริหารงานจังหวัดแบบบูรณาการ (ก.บ.จ.) ได้ประชุมพิจารณา และเห็นชอบแผนพัฒนาจังหวัดกำแพงเพชร (พ.ศ. ๒๕๖๖ - ๒๕๗๐) ฉบับทบทวน ประจำปีงบประมาณ พ.ศ. ๒๕๖๘ ทั้งนี้ คณะกรรมการบริหารงานจังหวัดแบบบูรณาการจังหวัดกำแพงเพชร ขอขอบคุณทุกภาคส่วนที่เข้ามามีส่วนร่วมในกระบวนการทบทวนการ จัดทำแผนพัฒนาจังหวัดมาโดยตลอด และหวังเป็นอย่างยิ่งว่าทุกภาคส่วนจะร่วมกันขับเคลื่อนแนวทางการพัฒนาจังหวัดกำแพงเพชร ให้บรรลุเป้าหมายการพัฒนาตามที่กำหนดไว้ในปี พ.ศ. ๒๕๖๖ - ๒๕๗๐ ต่อไป

จังหวัดกำแพงเพชร

กันยายน ๒๕๖๖

## สารบัญ

ส่วนที่		หน้า
<b>ส่วนที่ ๑</b>	<b>บทสรุปผู้บริหาร</b>	๑
<b>ส่วนที่ ๒</b>	<b>ความสอดคล้องกับแผน ๓ ระดับ ตามนโยบายของมติคณะรัฐมนตรี เมื่อวันที่ ๔ ธันวาคม ๒๕๖๐ และสรุปสาระสำคัญของแผนพัฒนาจังหวัด</b>	๓
<b>ส่วนที่ ๓</b>	<b>สาระสำคัญของแผนพัฒนาจังหวัด (พ.ศ. ๒๕๖๖ - ๒๕๗๐) ฉบับทบทวน ปีงบประมาณ พ.ศ. ๒๕๖๘</b>	๘
<b>๓.๑</b>	<b>ข้อมูลเพื่อการพัฒนา</b>	๙
๓.๑.๑	ข้อมูลพื้นฐานทางกายภาพ	๙
๓.๑.๒	ข้อมูลเชิงเปรียบเทียบ	๒๗
	(๑) ด้านเศรษฐกิจ	๒๗
	(๒) ด้านสังคมและความมั่นคง	๕๔
	(๓) ด้านทรัพยากรธรรมชาติและสิ่งแวดล้อม	๕๘
๓.๑.๓	ประเด็นปัญหาและความต้องการเชิงพื้นที่	๘๑
๓.๑.๔	ผลการพัฒนาและแก้ไขปัญหาจังหวัดในช่วงที่ผ่านมา	๙๙
<b>๓.๒</b>	<b>ประเด็นการพัฒนา</b>	๑๐๖
๓.๒.๑	บทวิเคราะห์	๑๐๖
	(๑) ด้านเศรษฐกิจ	๑๐๖
	(๒) ด้านสังคมและความมั่นคง	๑๑๗
	(๓) ด้านทรัพยากรธรรมชาติและสิ่งแวดล้อม	๑๓๔
	(๔) ด้านพลังงาน	๑๔๓
	(๕) การวิเคราะห์ประเด็นการพัฒนาที่เชื่อมโยงกับกรอบทิศทางการพัฒนาประเทศไทย ๕ มิติ โดยใช้ตัวชี้วัดการพัฒนาจังหวัด	๑๕๐
	(๖) บริบทการเปลี่ยนแปลงที่ส่งผลกระทบต่อการพัฒนาจังหวัด	๑๕๙
๓.๒.๒	เป้าหมายการพัฒนาจังหวัด	๑๖๔
๓.๒.๓	พันธกิจ	๑๖๔
๓.๒.๔	ค่านิยมร่วม	๑๖๕
๓.๒.๕	วัตถุประสงค์	๑๖๕
๓.๒.๖	ตัวชี้วัดความสำเร็จตามเป้าหมายการพัฒนาจังหวัด	๑๖๖
๓.๒.๗	ประเด็นการพัฒนาของจังหวัด	๑๖๖
<b>ส่วนที่ ๔</b>	<b>แบบฟอร์มการจัดทำแผนพัฒนาจังหวัด</b>	๑๗๐
	(๔.๑) แบบฟอร์มสรุปแผนงานและโครงการสำคัญของจังหวัดกำแพงเพชร (พ.ศ. ๒๕๖๖ - ๒๕๗๐) ฉบับทบทวน ปีงบประมาณ พ.ศ. ๒๕๖๘ (แบบ จ. ๑)	๑๗๑
	(๔.๒) แบบฟอร์มโครงการแบบย่อ (Project Brief) ของโครงการสำคัญภายใต้งบประมาณของจังหวัด (แบบ จ. ๑-๑)	๓๗๖
<b>ส่วนที่ ๕</b>	<b>เอกสารแนบ</b>	๔๔๙
	การจัดทำโครงการเพื่อขับเคลื่อนการพัฒนาจังหวัดกำแพงเพชรด้วยการวิเคราะห์ห่วงโซ่คุณค่า	

<b>ส่วนที่ ๖</b>	<b>ภาคผนวก</b>	๔๕๓
	ภาคผนวก ก รายงานตรวจสอบการดำเนินการตามพระราชกฤษฎีกา ว่าด้วยการ บริหารงานเชิงพื้นที่แบบบูรณาการ พ.ศ. ๒๕๖๕	๔๕๔
	ภาคผนวก ข สรุปผลการทบทวนแผนพัฒนาจังหวัด (พ.ศ. ๒๕๖๖ – ๒๕๗๐) ฉบับทบทวน ประจำปีงบประมาณ พ.ศ. ๒๕๖๘	๔๕๕

## สารบัญตาราง

<u>ลำดับที่</u>		<u>หน้า</u>
ตาราง ๓-๑-๑	สถิติปริมาณฝน ณ สถานีอุตุนิยมวิทยากำแพงเพชร	๑๒
ตาราง ๓-๑-๒	เขตการปกครองของจังหวัดกำแพงเพชร	๑๓
ตาราง ๓-๑-๓	จำนวนประชากรของจังหวัดกำแพงเพชร	๑๓
ตาราง ๓-๑-๔	จำนวนประชากรชาวไทยภูเขาของจังหวัดกำแพงเพชร	๑๔
ตาราง ๓-๑-๕	จำนวนศาสนิกชนที่นับถือพุทธศาสนาจำแนกตามนิกาย	๑๕
ตาราง ๓-๑-๖	จำนวนศาสนิกชนที่นับถือศาสนาอิสลามและคริสต์ศาสนาจำแนกตามนิกาย	๑๖
ตาราง ๓-๑-๗	ข้อมูลโครงข่ายทางหลวง (แขวงทางหลวงกำแพงเพชร)	๑๘
ตาราง ๓-๑-๘	ข้อมูลโครงข่ายทางหลวงชนบท (แขวงทางหลวงชนบทกำแพงเพชร)	๑๙
ตาราง ๓-๑-๙	ข้อมูลโครงข่ายทางหลวงชนบท (หมวดบำรุงทางหลวงชนบทคลองขลุง)	๒๐
ตาราง ๓-๑-๑๐	ข้อมูลโครงข่ายทางหลวงชนบท (หมวดบำรุงทางหลวงชนบททรายทองวัฒนา)	๒๑
ตาราง ๓-๑-๑๑	การให้บริการไฟฟ้าในพื้นที่จังหวัดกำแพงเพชรของการไฟฟ้าส่วนภูมิภาค (กฟภ.)	๒๒
ตาราง ๓-๑-๑๒	ครัวเรือนที่เข้าถึงไฟฟ้า	๒๓
ตาราง ๓-๑-๑๓	การเข้าถึงน้ำประปาของประชาชนในหมู่บ้านในอำเภอต่าง ๆ ของจังหวัดกำแพงเพชร	๒๔
ตาราง ๓-๑-๑๔	ครัวเรือนที่เข้าถึงน้ำประปาของการประปาส่วนภูมิภาค	๒๕
ตาราง ๓-๑-๑๕	ประชากรที่เข้าถึงอินเทอร์เน็ต	๒๕
ตาราง ๓-๑-๑๖	ผลิตภัณฑ์มวลรวม ณ ราคาประจำปี ระหว่างปี ๒๕๖๐ - ๒๕๖๔	๒๗
ตาราง ๓-๑-๑๗	รายชื่อจังหวัดของประเทศไทยเรียงตามผลิตภัณฑ์มวลรวมภายในจังหวัด ณ ราคาตลาด ต่อหัวต่อหนึ่งปี (Gross Provincial Product at Current Market Price per capita)	๒๗
ตาราง ๓-๑-๑๘	พืชเศรษฐกิจที่สำคัญของจังหวัดกำแพงเพชร	๒๙
ตาราง ๓-๑-๑๙	การใช้ประโยชน์ที่ดินจังหวัดกำแพงเพชร	๒๙
ตาราง ๓-๑-๒๐	ลักษณะการถือครองที่ดินทางการเกษตร	๓๐
ตาราง ๓-๑-๒๑	จำนวนการขึ้นทะเบียนเกษตรกรระดม จังหวัดกำแพงเพชร ปี ๒๕๖๔	๓๐
ตาราง ๓-๑-๒๒	ข้าวนาปี : เนื้อที่เก็บเกี่ยว ผลผลิต และผลผลิตเฉลี่ยต่อไร่ ปีเพาะปลูก ๒๕๖๓/๖๔	๓๑
ตาราง ๓-๑-๒๓	ข้าวนาปรัง : เนื้อที่เก็บเกี่ยวผลผลิต และผลผลิตเฉลี่ยต่อไร่ ปีเพาะปลูก ๒๕๖๔	๓๑
ตาราง ๓-๑-๒๔	มันสำปะหลังโรงงาน : เนื้อที่เก็บเกี่ยวผลผลิต และผลผลิตเฉลี่ยต่อไร่ ปีเพาะปลูก ๒๕๖๓/๖๔	๓๒
ตาราง ๓-๑-๒๕	อ้อยโรงงาน : เนื้อที่เก็บเกี่ยวผลผลิต และผลผลิตเฉลี่ยต่อไร่ ปีเพาะปลูก ๒๕๖๔	๓๒
ตาราง ๓-๑-๒๖	ข้าวโพดเลี้ยงสัตว์ (รุ่นที่ ๑) : เนื้อที่เพาะปลูก เนื้อที่เก็บเกี่ยว ผลผลิต และผลผลิตเฉลี่ยต่อไร่ รายอำเภอ ปีเพาะปลูก ๒๕๖๓/๖๔	๓๓
ตาราง ๓-๑-๒๗	ข้าวโพดเลี้ยงสัตว์ (รุ่นที่ ๒) : เนื้อที่เพาะปลูก เนื้อที่เก็บเกี่ยว ผลผลิต และผลผลิตเฉลี่ยต่อไร่ รายอำเภอ ปีเพาะปลูก ๒๕๖๓/๖๔	๓๓
ตาราง ๓-๑-๒๘	ยางพารา : เนื้อที่เพาะปลูก เนื้อที่เก็บเกี่ยว ผลผลิต และผลผลิตเฉลี่ยต่อไร่ รายอำเภอ ปีเพาะปลูก ๒๕๖๔	๓๔

## สารบัญตาราง (ต่อ)

<u>ลำดับที่</u>		<u>หน้า</u>
ตาราง ๓-๑-๒๙	ปาล์มน้ำมัน : เนื้อที่เพาะปลูก เนื้อที่เก็บเกี่ยว ผลผลิต และผลผลิตเฉลี่ยต่อไร่ รายอำเภอ ปีเพาะปลูก ๒๕๖๔	๓๔
ตาราง ๓-๑-๓๐	กล้วยไข่ : เนื้อที่เพาะปลูก เนื้อที่เก็บเกี่ยว ผลผลิต และผลผลิตเฉลี่ยต่อไร่ รายอำเภอ ปีเพาะปลูก ๒๕๖๔	๓๕
ตาราง ๓-๑-๓๑	ถั่วเหลือง รุ่น ๑ : เนื้อที่เพาะปลูก เนื้อที่เก็บเกี่ยว ผลผลิต และผลผลิตเฉลี่ยต่อไร่ รายอำเภอ ปีเพาะปลูก ๒๕๖๓ /๖๔	๓๖
ตาราง ๓-๑-๓๒	ถั่วเหลือง รุ่น ๒ : เนื้อที่เพาะปลูก เนื้อที่เก็บเกี่ยว ผลผลิต และผลผลิตเฉลี่ยต่อไร่ รายอำเภอ ปีเพาะปลูก ๒๕๖๓/๖๔	๓๖
ตาราง ๓-๑-๓๓	การผลิตด้านการปศุสัตว์ที่สำคัญของจังหวัด ปี พ.ศ. ๒๕๖๓	๓๖
ตาราง ๓-๑-๓๔	ครัวเรือนที่เพาะเลี้ยงสัตว์น้ำในพื้นที่น้ำจืด บ่อ กระชัง เนื้อที่ และปริมาณสัตว์น้ำจืดที่จับได้จากการทำประมงน้ำจืด ปี พ.ศ. ๒๕๖๔	๓๗
ตาราง ๓-๑-๓๕	ข้อมูลเกษตรกรผู้เพาะเลี้ยงสัตว์น้ำจืด	๓๗
ตาราง ๓-๑-๓๖	สหกรณ์ จำแนกตามประเภทสหกรณ์ ปี พ.ศ. ๒๕๖๔	๓๘
ตาราง ๓-๑-๓๗	จำนวนและสมาชิกของวิสาหกิจชุมชนและเครือข่ายวิสาหกิจชุมชนที่อนุมัติการจดทะเบียน แล้ว จำแนกตามพื้นที่จังหวัดกำแพงเพชร (ข้อมูล ณ เดือนมีนาคม ๒๕๖๔)	๓๙
ตาราง ๓-๑-๓๘	ประเภทกิจการกลุ่มการผลิตสินค้าของวิสาหกิจชุมชนที่อนุมัติการจดทะเบียนแล้ว จำแนกตามพื้นที่ระดับจังหวัด (กำแพงเพชร) (ข้อมูล ณ เดือนมีนาคม ๒๕๖๔)	๓๙
ตาราง ๓-๑-๓๙	จำนวนผู้ผลิตที่ผ่านการรับรองมาตรฐานฯ กล้วยไข่ GI ปี ๒๕๖๔	๔๐
ตาราง ๓-๑-๔๐	จำนวนผู้ที่เป็นทั้งผู้ผลิตและผู้ประกอบการ ที่ผ่านการรับรองมาตรฐานฯ กล้วยไข่ GI ปี ๒๕๖๔	๔๐
ตาราง ๓-๑-๔๑	ข้อมูลมาตรฐานสินค้า GAP จังหวัดกำแพงเพชร ปี ๒๕๖๓	๔๐
ตาราง ๓-๑-๔๒	ข้อมูลมาตรฐานเกษตรอินทรีย์ จังหวัดกำแพงเพชร ปี ๒๕๖๓	๔๑
ตาราง ๓-๑-๔๓	ธุรกิจนิติบุคคล	๔๑
ตาราง ๓-๑-๔๔	นิติบุคคลจดทะเบียนตั้งใหม่และเลิก ประจำปี ๒๕๖๓	๔๑
ตาราง ๓-๑-๔๕	การเงินและการธนาคาร	๔๒
ตาราง ๓-๑-๔๖	จำนวนโรงงานอุตสาหกรรมในจังหวัดกำแพงเพชร	๔๓
ตาราง ๓-๑-๔๗	ข้าว : โรงสีข้าวในจังหวัดกำแพงเพชร	๔๓
ตาราง ๓-๑-๔๘	มันสำปะหลัง : จำนวนลานมัน/ โรงงานแปรรูปมันสำปะหลังในจังหวัดกำแพงเพชร	๔๓
ตาราง ๓-๑-๔๙	อ้อย : จำนวนโรงงานน้ำตาล/โรงงานไฟฟ้า	๔๓
ตาราง ๓-๑-๕๐	ตารางแสดงจำนวนโรงงานอุตสาหกรรม (แยกตามหมวดอุตสาหกรรม)	๔๔
ตาราง ๓-๑-๕๑	ตารางแสดงจำนวนโรงงานอุตสาหกรรมแปรรูปข้าว อ้อย และมันสำปะหลังในจังหวัดกำแพงเพชร	๔๕
ตาราง ๓-๑-๕๒	ข้อมูลด้านการท่องเที่ยว ปี พ.ศ. ๒๕๖๓	๔๖
ตาราง ๓-๑-๕๓	จำนวนประชากรของจังหวัดกำแพงเพชร	๕๔
ตาราง ๓-๑-๕๔	กำลังแรงงานและการมีงานทำ	๕๕



## สารบัญตาราง (ต่อ)

<u>ลำดับที่</u>		<u>หน้า</u>
ตาราง ๓-๑-๕๕	อัตราการทำงาน	๕๕
ตาราง ๓-๑-๕๖	ผลิตภาพแรงงาน	๕๕
ตาราง ๓-๑-๕๗	ภาพรวมอัตราส่วนประชากรต่อบุคลากรสาธารณสุข	๕๖
ตาราง ๓-๑-๕๘	จำนวนนักเรียน/ บุคลากรทางการศึกษาระดับประถมศึกษา/ มัธยมศึกษา	๕๖
ตาราง ๓-๑-๕๙	จำนวนนักศึกษามหาวิทยาลัยราชภัฏกำแพงเพชร พ.ศ.๒๕๖๒ (จำแนกตามคณะและประเภทนักศึกษา)	๕๗
ตาราง ๓-๑-๖๐	จำนวนบุคลากรมหาวิทยาลัยราชภัฏกำแพงเพชร	๕๗
ตาราง ๓-๑-๖๑	จำนวนคดีอาชญากรรม	๕๘
ตาราง ๓-๑-๖๒	ประเภทและผลการจับกุมคดีที่รัฐเป็นผู้เสียหาย	๕๘
ตาราง ๓-๑-๖๓	พื้นที่ในเขตลุ่มน้ำปิงของจังหวัดต่างๆ	๖๐
ตาราง ๓-๑-๖๔	พื้นที่ในเขตลุ่มน้ำยมในเขตจังหวัดต่าง ๆ	๖๑
ตาราง ๓-๑-๖๕	โครงการชลประทานขนาดเล็ก ประเภทอ่างเก็บน้ำ (โครงการอันเนื่องมาจากพระราชดำริ)	๖๔
ตาราง ๓-๑-๖๖	จำนวนบ่อบาดาลจังหวัดกำแพงเพชร	๖๕
ตาราง ๓-๑-๖๗	จำนวนสระน้ำในไร่นา ขนาด ๑,๒๖๐ ลูกบาศก์เมตร (โครงการแหล่งน้ำในไร่นา นอกเขตชลประทานขนาด ๑,๒๖๐ ลบ.ม.) ปี ๒๕๔๘ - ๒๕๖๓	๖๕
ตาราง ๓-๑-๖๘	เขตความเหมาะสมของดินสำหรับปลูกข้าว	๖๗
ตาราง ๓-๑-๖๙	เขตความเหมาะสมของดินสำหรับปลูกมันสำปะหลัง	๖๘
ตาราง ๓-๑-๗๐	เขตความเหมาะสมของดินสำหรับปลูกอ้อย	๖๙
ตาราง ๓-๑-๗๑	เขตความเหมาะสมของดินสำหรับปลูกข้าวโพดเลี้ยงสัตว์	๗๐
ตาราง ๓-๑-๗๒	เขตความเหมาะสมของดินสำหรับปลูกยางพารา	๗๑
ตาราง ๓-๑-๗๓	เปรียบเทียบเนื้อที่ป่าไม้ในจังหวัดกำแพงเพชร ระหว่างปี พ.ศ.๒๕๓๘-๒๕๖๓	๗๓
ตาราง ๓-๑-๗๔	สรุปผลคุณภาพน้ำรายสถานีจังหวัดกำแพงเพชร ปีงบประมาณ พ.ศ. ๒๕๖๓	๗๔
ตาราง ๓-๑-๗๕	ผลวิเคราะห์คุณภาพน้ำรายสถานีจังหวัดกำแพงเพชร (เฉพาะพารามิเตอร์ที่สำคัญ) ปีงบประมาณ พ.ศ. ๒๕๖๓	๗๕
ตาราง ๓-๑-๗๖	ข้อมูลเบื้องต้นระบบบำบัดน้ำเสียชุมชนของเทศบาล	๗๖
ตาราง ๓-๑-๗๗	ปริมาณขยะมูลฝอยที่เกิดขึ้น ปีงบประมาณ พ.ศ. ๒๕๖๓ (เดือนตุลาคม ๒๕๖๒-เดือนกันยายน ๒๕๖๓)	๗๙
ตาราง ๓-๑-๗๘	ปริมาณขยะมูลฝอยรายปี ตั้งแต่ปี พ.ศ. ๒๕๕๘ - ๒๕๖๓	๘๐
ตาราง ๓-๑-๗๙	ปัญหาและความต้องการเชิงพื้นที่ ๑๐ อันดับแรกของจังหวัด	๘๔
ตาราง ๓-๑-๘๐	ปัญหาและความต้องการของประชาชนอำเภอเมืองกำแพงเพชร	๘๕
ตาราง ๓-๑-๘๑	ปัญหาและความต้องการของประชาชนอำเภอขาณุวรลักษบุรี	๘๖
ตาราง ๓-๑-๘๒	ปัญหาและความต้องการของประชาชนอำเภอคลองขลุง	๘๗
ตาราง ๓-๑-๘๓	ปัญหาและความต้องการของประชาชนอำเภอฟากนครใต้	๘๘
ตาราง ๓-๑-๘๔	ปัญหาและความต้องการของประชาชนอำเภอไทรงาม	๘๙

## สารบัญตาราง (ต่อ)

<u>ลำดับที่</u>		<u>หน้า</u>
ตาราง ๓-๑-๘๕	ปัญหาและความต้องการของประชาชนอำเภอคลองลาน	๙๑
ตาราง ๓-๑-๘๖	ปัญหาและความต้องการของประชาชนอำเภอลานกระบือ	๙๒
ตาราง ๓-๑-๘๗	ปัญหาและความต้องการของประชาชนอำเภอยางชุมน้อย	๙๔
ตาราง ๓-๑-๘๘	ปัญหาและความต้องการของประชาชนอำเภอยางชุมน้อย	๙๕
ตาราง ๓-๑-๘๙	ปัญหาและความต้องการของประชาชนอำเภอบึงสามัคคี	๙๖
ตาราง ๓-๑-๙๐	ปัญหาและความต้องการของประชาชนอำเภอโกสุมพิรินทร์	๙๘
ตาราง ๓-๑-๙๑	ความสามารถในการเบิกจ่ายงบประมาณของจังหวัดกำแพงเพชร (งบประมาณตามแผนปฏิบัติการราชการจังหวัด)	๙๙
ตาราง ๓-๑-๙๒	ตัวชี้วัดผลการดำเนินงานภายใต้ประเด็นการพัฒนาที่ ๑	๑๐๐
ตาราง ๓-๑-๙๓	ตัวชี้วัดผลการดำเนินงานภายใต้ประเด็นการพัฒนาที่ ๒	๑๐๑
ตาราง ๓-๑-๙๔	ตัวชี้วัดผลการดำเนินงานภายใต้ประเด็นการพัฒนาที่ ๓	๑๐๒
ตาราง ๓-๒-๑	ผลิตภัณฑ์มวลรวมต่อหัว ณ ราคาประจำปี (พ.ศ. ๒๕๖๐ - พ.ศ. ๒๕๖๔)	๑๐๖
ตาราง ๓-๒-๒	ผลิตภัณฑ์มวลรวมสาขาย่อยสำคัญ (๓ ลำดับแรก) ณ ราคาประจำปี (พ.ศ. ๒๕๕๙ - ๒๕๖๓)	๑๐๖
ตาราง ๓-๒-๓	อัตราการเปลี่ยนแปลงผลิตภัณฑ์มวลรวมจังหวัดแบบปริมาณลูกโซ่ (CVM) (พ.ศ. ๒๕๕๙ - พ.ศ. ๒๕๖๓)	๑๐๗
ตาราง ๓-๒-๔	ผลิตภัณฑ์มวลรวมต่อหัว ณ ราคาประจำปี (พ.ศ. ๒๕๕๙ - พ.ศ. ๒๕๖๓)	๑๐๘
ตาราง ๓-๒-๕	เนื้อที่ปลูกข้าวนาปี เนื้อที่เก็บเกี่ยว ผลผลิต และผลผลิตเฉลี่ยต่อไร่ (จำแนกตามประเภทข้าว)	๑๐๙
ตาราง ๓-๒-๖	เนื้อที่ปลูกข้าวนาปรัง เนื้อที่เก็บเกี่ยว ผลผลิต และผลผลิตเฉลี่ยต่อไร่ (จำแนกตามประเภทข้าว)	๑๑๐
ตาราง ๓-๒-๗	เนื้อที่เพาะปลูก เนื้อที่เก็บเกี่ยว ผลผลิต และผลผลิตเฉลี่ยต่อไร่ อ้อยโรงงาน	๑๑๐
ตาราง ๓-๒-๘	เนื้อที่เพาะปลูก เนื้อที่เก็บเกี่ยว ผลผลิต และผลผลิตเฉลี่ยต่อไร่ มันสำปะหลัง	๑๑๑
ตาราง ๓-๒-๙	เนื้อที่เพาะปลูก เนื้อที่เก็บเกี่ยว ผลผลิต และผลผลิตเฉลี่ยต่อไร่ ข้าวโพดเลี้ยงสัตว์	๑๑๑
ตาราง ๓-๒-๑๐	เนื้อที่เพาะปลูก เนื้อที่เก็บเกี่ยว ผลผลิต และผลผลิตเฉลี่ยต่อไร่ ยางพารา	๑๑๒
ตาราง ๓-๒-๑๑	เนื้อที่เพาะปลูก เนื้อที่เก็บเกี่ยว ผลผลิต และผลผลิตเฉลี่ยต่อไร่ ปาล์มน้ำมัน	๑๑๒
ตาราง ๓-๒-๑๒	เนื้อที่เพาะปลูก เนื้อที่เก็บเกี่ยว ผลผลิต และผลผลิตเฉลี่ยต่อไร่ กัญชง	๑๑๓
ตาราง ๓-๒-๑๓	GPP สาขาการผลิตย่อย	๑๑๓
ตาราง ๓-๒-๑๔	จำนวนโรงงานอุตสาหกรรมในจังหวัดกำแพงเพชร	๑๑๔
ตาราง ๓-๒-๑๕	จำนวนลานมัน/ โรงงานแปรรูปมันสำปะหลังในจังหวัดกำแพงเพชร	๑๑๔
ตาราง ๓-๒-๑๖	จำนวนโรงงานน้ำตาล/ โรงงานผลิตไฟฟ้าในจังหวัดกำแพงเพชร	๑๑๕
ตาราง ๓-๒-๑๗	จำนวนเหมืองแร่ คนงาน และปริมาณแร่ที่ผลิตได้ จำแนกตามชนิดแร่ พ.ศ. ๒๕๕๘ - ๒๕๖๓	๑๑๕
ตาราง ๓-๒-๑๘	ข้อมูลด้านการท่องเที่ยว	๑๑๖
ตาราง ๓-๒-๑๙	ข้อมูลโครงสร้างประชากร	๑๑๗

## สารบัญตาราง (ต่อ)

<u>ลำดับที่</u>		<u>หน้า</u>
ตาราง ๓-๒-๒๐	ข้อมูลประชากรผู้สูงอายุ	๑๑๘
ตาราง ๓-๒-๒๑	ข้อมูลสัดส่วนประชากรผู้สูงอายุ	๑๑๘
ตาราง ๓-๒-๒๒	กำลังแรงงานและการมีงานทำ	๑๑๙
ตาราง ๓-๒-๒๓	อัตราการว่างงาน	๑๒๐
ตาราง ๓-๒-๒๔	ผลผลิตภาพแรงงาน	๑๒๐
ตาราง ๓-๒-๒๕	สัดส่วนผู้อยู่ในระบบประกันสังคม	๑๒๑
ตาราง ๓-๒-๒๖	แรงงานต่างด้าวที่มีใบอนุญาตทำงานในจังหวัดกำแพงเพชร ปี ๒๕๖๐ - ๒๕๖๔	๑๒๓
ตาราง ๓-๒-๒๗	สัดส่วนคนจน	๑๒๓
ตาราง ๓-๒-๒๘	อัตราการเปลี่ยนแปลงของรายได้เฉลี่ยของครัวเรือน	๑๒๔
ตาราง ๓-๒-๒๙	อัตราส่วนหนี้เฉลี่ยต่อรายได้เฉลี่ยของครัวเรือน	๑๒๔
ตาราง ๓-๒-๓๐	จำนวนประชากรอายุ ๑๕ ปีขึ้นไปที่มีงานทำ จำแนกตามระดับการศึกษาที่สำเร็จ	๑๒๕
ตาราง ๓-๒-๓๑	จำนวนปีการศึกษาเฉลี่ย	๑๒๕
ตาราง ๓-๒-๓๒	ค่าเฉลี่ย O-Net ระดับชั้นมัธยมศึกษาปีที่ ๖	๑๒๖
ตาราง ๓-๒-๓๓	สถานการณ์การพัฒนาคุณภาพระบบบริการสุขภาพ	๑๒๖
ตาราง ๓-๒-๓๔	จำนวนสถานพยาบาลที่มีเตียงผู้ป่วยรับไว้ค้างคืน จำนวนเตียง บุคลากรทางสาธารณสุข และผู้ป่วย	๑๒๗
ตาราง ๓-๒-๓๕	สัดส่วนบุคลากรทางสาธารณสุขต่อประชากร (๗๑๔,๑๑๘ คน)	๑๒๘
ตาราง ๓-๒-๓๖	อัตราการเจ็บป่วยด้วยโรคไม่ติดต่อเรื้อรัง ๕ โรค	๑๒๘
ตาราง ๓-๒-๓๗	สถิติการรับแจ้งและจับกุมกลุ่มคดีอุกฉกรรจ์และสะเทือนขวัญ	๑๒๙
ตาราง ๓-๒-๓๘	สถิติการรับแจ้งและจับกุมกลุ่มคดีประทุษร้ายต่อทรัพย์	๑๒๙
ตาราง ๓-๒-๓๙	สถิติการรับแจ้งและจับกุมกลุ่มคดีที่รัฐเป็นผู้เสียหาย	๑๓๐
ตาราง ๓-๒-๔๐	สัดส่วนคดีอาชญากรรม	๑๓๑
ตาราง ๓-๒-๔๑	สรุปผลการจับกุมคดียาเสพติด จังหวัดกำแพงเพชร	๑๓๒
ตาราง ๓-๒-๔๒	ประเภทของกลางคดียาเสพติด จังหวัดกำแพงเพชร	๑๓๒
ตาราง ๓-๒-๔๓	ผลการสำรวจสภาพปัญหายาเสพติดในระดับหมู่บ้าน/ชุมชน เมษายน-กันยายน ๒๕๖๔	๑๓๓
ตาราง ๓-๒-๔๔	จำแนกกลุ่มดินที่พบในจังหวัดกำแพงเพชร	๑๓๔
ตาราง ๓-๒-๔๕	การใช้ประโยชน์ที่ดิน	๑๓๕
ตาราง ๓-๒-๔๖	ปริมาณน้ำฝนรวมและจำนวนวันฝนตก ณ สถานีอุตุนิยมวิทยากำแพงเพชร	๑๓๖
ตาราง ๓-๒-๔๗	เปรียบเทียบเนื้อที่ป่าไม้ในจังหวัดกำแพงเพชร ระหว่างปี พ.ศ. ๒๕๓๘ - ๒๕๖๔	๑๓๗
ตาราง ๓-๒-๔๘	การเปลี่ยนแปลงพื้นที่ป่าไม้	๑๓๗
ตาราง ๓-๒-๔๙	สถิติสถานการณ์วัชกรภัย ระหว่างปี พ.ศ. ๒๕๕๙ - ๒๕๖๓ ของจังหวัดกำแพงเพชร	๑๓๘
ตาราง ๓-๒-๕๐	สถิติสถานการณ์อัคคีภัย ระหว่างปี พ.ศ. ๒๕๕๙ - ๒๕๖๓ ของจังหวัดกำแพงเพชร	๑๓๙
ตาราง ๓-๒-๕๑	สถิติสถานการณ์อุทกภัย ระหว่างปี พ.ศ. ๒๕๕๙ - ๒๕๖๓ ของจังหวัดกำแพงเพชร	๑๓๙
ตาราง ๓-๒-๕๒	สถิติสถานการณ์ภัยแล้ง ระหว่างปี พ.ศ. ๒๕๕๙ - ๒๕๖๓ ของจังหวัดกำแพงเพชร	๑๔๐

## สารบัญตาราง (ต่อ)

ลำดับที่		หน้า
ตาราง ๓-๒-๕๓	สถิติสถานการณ์โรคระบาดในมนุษย์ (โรคติดเชื้อไวรัสโคโรนา 2019 (COVID-19) ของจังหวัดกำแพงเพชร ระลอกเมษายน ๒๕๖๔	๑๔๐
ตาราง ๓-๒-๕๔	ผลวิเคราะห์คุณภาพน้ำรายสถานีจังหวัดกำแพงเพชร (เฉพาะพารามิเตอร์ที่สำคัญ) ปีงบประมาณ พ.ศ. ๒๕๖๓	๑๔๑
ตาราง ๓-๒-๕๕	ปริมาณขยะมูลฝอย	๑๔๒
ตาราง ๓-๒-๕๖	สัดส่วนปริมาณการใช้ไฟฟ้าภาคครัวเรือนต่อประชากร	๑๔๔
ตาราง ๓-๒-๕๗	สัดส่วนปริมาณการใช้ไฟฟ้าภาคที่ไม่ใช่ครัวเรือนต่อผลิตภัณฑ์มวลรวมจังหวัด (GPP)	๑๔๕
ตาราง ๓-๒-๕๘	สัดส่วนปริมาณการใช้น้ำมันเชื้อเพลิงเพื่อยานพาหนะต่อประชากร	๑๔๕
ตาราง ๓-๒-๕๙	สัดส่วนปริมาณการใช้น้ำมันเชื้อเพลิงในภาคอุตสาหกรรมต่อผลิตภัณฑ์มวลรวม (GPP) ณ ราคาประจำปี ภาคอุตสาหกรรม	๑๔๖
ตาราง ๓-๒-๖๐	ปริมาณการผลิตไฟฟ้าที่ผลิตจากพลังงานทดแทนในจังหวัดกำแพงเพชรระหว่างปี ๒๕๖๐ - ๒๕๖๔	๑๔๗
ตาราง ๓-๒-๖๑	โรงไฟฟ้าชีวมวล	๑๔๘
ตาราง ๓-๒-๖๒	โรงไฟฟ้าพลังงานแสงอาทิตย์ (Solar farm)	๑๔๘
ตาราง ๓-๒-๖๓	โรงไฟฟ้าก๊าซชีวภาพ	๑๔๘
ตาราง ๓-๒-๖๔	ตัวชี้วัดระดับการพัฒนาจังหวัดกำแพงเพชรเปรียบเทียบกับค่าเฉลี่ยของประเทศ	๑๕๔

## สารบัญแผนที่

ลำดับที่		หน้า
แผนที่ ๓-๑-๑	แผนที่อำเภอต่าง ๆ ของจังหวัดกำแพงเพชร	๑๑
แผนที่ ๓-๑-๒	โครงข่ายถนนของกรมทางหลวง	๑๖
แผนที่ ๓-๑-๓	โครงข่ายแขวงทางหลวงชนบทกำแพงเพชร	๑๗

## สารบัญแผนภูมิ

ลำดับที่		หน้า
แผนภูมิ ๓-๑-๑	ครัวเรือนที่เข้าถึงไฟฟ้า	๒๓
แผนภูมิ ๓-๑-๒	ครัวเรือนที่เข้าถึงน้ำประปาของการประปาส่วนภูมิภาค	๒๕
แผนภูมิ ๓-๑-๓	ประชากรที่เข้าถึงอินเทอร์เน็ต	๒๖
แผนภูมิ ๓-๑-๔	สัดส่วนโครงสร้างการผลิต ณ ราคาประจำปี ๒๕๖๓	๒๘
แผนภูมิ ๓-๑-๕	กราฟแสดงผลการตรวจวัดฝุ่นละอองขนาดเล็ก (PM ๒.๕) เฉลี่ย ๒๔ ชั่วโมง (ไม่โครกรัมต่อลูกบาศก์เมตร) บริเวณหน้าที่ว่าการอำเภอเมืองกำแพงเพชร	๗๘
แผนภูมิ ๓-๑-๖	ความสามารถในการเบิกจ่ายงบประมาณของจังหวัดกำแพงเพชร	๙๙

## สารบัญแผนภูมิ (ต่อ)

ลำดับที่		หน้า
แผนภูมิ ๓-๒-๑	ผลิตภัณฑ์มวลรวมและผลิตภัณฑ์มวลรวมต่อหัว (GPP Per Capita) ณ ราคาประจำปี พ.ศ. ๒๕๖๐ - ๒๕๖๔	๑๐๗
แผนภูมิ ๓-๒-๒	ผลิตภัณฑ์มวลรวมจังหวัดแบบปริมาณลูกโซ่ (CVM)	๑๐๘
แผนภูมิ ๓-๒-๓	GPP สาขาการผลิตย่อยโดยเปรียบเทียบปี พ.ศ. ๒๕๕๙ - ๒๕๖๓	๑๑๓
แผนภูมิ ๓-๒-๔	จำนวนโรงงานอุตสาหกรรมในจังหวัดกำแพงเพชร	๑๑๔
แผนภูมิ ๓-๒-๕	กราฟแสดงจำนวนลานมัน/ โรงงานแปรรูปมันสำปะหลังในจังหวัดกำแพงเพชร	๑๑๔
แผนภูมิ ๓-๒-๖	กราฟแสดงจำนวนโรงงานน้ำตาล/ โรงงานผลิตไฟฟ้าในจังหวัดกำแพงเพชร	๑๑๕
แผนภูมิ ๓-๒-๗	จำนวนนักท่องเที่ยวและรายได้จากการท่องเที่ยว	๑๑๖
แผนภูมิ ๓-๒-๘	จำนวนประชากรจังหวัดกำแพงเพชร	๑๑๗
แผนภูมิ ๓-๒-๙	จำนวนประชากรผู้สูงอายุจังหวัดกำแพงเพชร	๑๑๘
แผนภูมิ ๓-๒-๑๐	สัดส่วนประชากรผู้สูงอายุจังหวัดกำแพงเพชร	๑๑๙
แผนภูมิ ๓-๒-๑๑	อัตราการว่างงาน	๑๒๐
แผนภูมิ ๓-๒-๑๒	ผลิตภาพแรงงาน	๑๒๑
แผนภูมิ ๓-๒-๑๓	สัดส่วนผู้อยู่ในระบบประกันสังคม	๑๒๑
แผนภูมิ ๓-๒-๑๔	แรงงานต่างด้าวที่มีใบอนุญาตทำงานและทำงานในจังหวัดกำแพงเพชร	๑๒๓
แผนภูมิ ๓-๒-๑๕	สัดส่วนคนจน	๑๒๓
แผนภูมิ ๓-๒-๑๖	อัตราการเปลี่ยนแปลงของรายได้เฉลี่ยของครัวเรือน	๑๒๔
แผนภูมิ ๓-๒-๑๗	อัตราส่วนหนี้เฉลี่ยต่อรายได้เฉลี่ยของครัวเรือน	๑๒๔
แผนภูมิ ๓-๒-๑๘	จำนวนประชากรอายุ ๑๕ ปีขึ้นไปที่มีงานทำจำแนกตามระดับการศึกษาที่สำเร็จ	๑๒๕
แผนภูมิ ๓-๒-๑๙	จำนวนปีการศึกษาเฉลี่ย	๑๒๖
แผนภูมิ ๓-๒-๒๐	ค่าเฉลี่ย O-Net ระดับชั้นมัธยมศึกษาปีที่ ๓	๑๒๖
แผนภูมิ ๓-๒-๒๑	สถานการณ์การพัฒนาคุณภาพระบบบริการสุขภาพ	๑๒๗
แผนภูมิ ๓-๒-๒๒	สัดส่วนบุคลากรทางสาธารณสุขต่อประชากร	๑๒๘
แผนภูมิ ๓-๒-๒๓	สถิติการรับแจ้งและจับกุมกลุ่มคดีอุกฉกรรจ์และสะเทือนขวัญ	๑๒๙
แผนภูมิ ๓-๒-๒๔	สถิติการรับแจ้งและจับกุมกลุ่มคดีประทุษร้ายต่อทรัพย์	๑๓๐
แผนภูมิ ๓-๒-๒๕	สถิติการรับแจ้งและจับกุมกลุ่มคดีที่รัฐเป็นผู้เสียหาย	๑๓๑
แผนภูมิ ๓-๒-๒๖	การใช้ประโยชน์ที่ดิน	๑๓๕
แผนภูมิ ๓-๒-๒๗	กราฟแสดงผลการตรวจวัดฝุ่นละอองขนาดเล็ก (PM ๒.๕) เฉลี่ย ๒๔ ชั่วโมง (ไมโครกรัมต่อลูกบาศก์เมตร) บริเวณหน้าที่ว่าการอำเภอเมืองกำแพงเพชร	๑๔๒
แผนภูมิ ๓-๒-๒๘	ปริมาณการใช้พลังงานไฟฟ้ารายสาขาในจังหวัดกำแพงเพชร ปี ๒๕๖๓	๑๔๔
แผนภูมิ ๓-๒-๒๙	สัดส่วนปริมาณการใช้ไฟฟ้าภาคครัวเรือนต่อประชากร	๑๔๔
แผนภูมิ ๓-๒-๓๐	สัดส่วนปริมาณการใช้ไฟฟ้าภาคที่ไม่ใช่ครัวเรือนต่อผลิตภัณฑ์มวลรวมจังหวัด (GPP)	๑๔๕
แผนภูมิ ๓-๒-๓๑	สัดส่วนปริมาณการใช้น้ำมันเชื้อเพลิงเพื่อยานพาหนะต่อประชากร	๑๔๖



## สารบัญแผนภูมิ (ต่อ)

<u>ลำดับที่</u>		<u>หน้า</u>
แผนภูมิ ๓-๒-๓๒	สัดส่วนปริมาณการใช้น้ำมันเชื้อเพลิงในภาคอุตสาหกรรมต่อผลิตภัณฑ์มวลรวม (GPP) ณ ราคาประจำปีภาคอุตสาหกรรม	๑๔๗
แผนภูมิ ๓-๒-๓๓	กราฟแสดงภาพรวมตัวชี้วัดการพัฒนาจังหวัดกำแพงเพชร	๑๕๓



ส่วนที่ ๑  
บทสรุปผู้บริหาร



## ส่วนที่ ๑

### บทสรุปผู้บริหาร

จังหวัดกำแพงเพชรตั้งอยู่ในเขตภาคเหนือตอนล่าง อยู่ห่างจากกรุงเทพมหานคร ๓๕๘ กิโลเมตร โดยมีทางหลวงหมายเลข ๑ ถนนพหลโยธิน เป็นถนนสายหลักมีแม่น้ำปิงไหลผ่านระยะทางยาวประมาณ ๑๐๔ กิโลเมตร ๘,๖๐๗.๕ ตารางกิโลเมตร มีเขตปกครอง จำนวน ๑๑ อำเภอ มีประชากร ๗๐๘,๗๗๕ คน จังหวัดกำแพงเพชรเป็นเมืองที่มีประวัติศาสตร์ความเป็นมาที่ยาวนาน มีความเก่าแก่ และเป็นเมืองสำคัญของประเทศไทย มีแหล่งท่องเที่ยวที่หลากหลาย ทั้งทางวัฒนธรรมและธรรมชาติ โดยเฉพาะด้านวัฒนธรรม มีแหล่งท่องเที่ยวทางประวัติศาสตร์ที่สำคัญ คือ “อุทยานประวัติศาสตร์กำแพงเพชร” ซึ่งคณะกรรมการมรดกโลกแห่งอนุสัญญาคุ้มครองมรดกทางวัฒนธรรมและธรรมชาติของโลก ได้ประกาศขึ้นทะเบียนเป็นมรดกโลกทางวัฒนธรรมร่วมกับอุทยานประวัติศาสตร์สุโขทัยและอุทยานประวัติศาสตร์ศรีสัชนาลัย เมื่อวันที่ ๑๒ ธันวาคม ๒๕๓๔ ดังปรากฏในคำขวัญของจังหวัดกำแพงเพชรว่า “กรุพระเครื่อง เมืองคนแกร่ง พระแสงล้ำค่า ศิลาลงใหญ่ ถ้วยไขหวาน น้ำมันลานกระบือ เลื่องลือมรดกโลก”

แผนพัฒนาจังหวัดกำแพงเพชร (พ.ศ. ๒๕๖๖ - ๒๕๗๐) ฉบับทบทวน ประจำปีงบประมาณ พ.ศ. ๒๕๖๘ ฉบับนี้ได้จัดทำขึ้นภายใต้การมีส่วนร่วมของทุกภาคส่วนตามหลักเกณฑ์ ขั้นตอน และกระบวนการที่คณะกรรมการนโยบายการบริหารงานเชิงพื้นที่แบบบูรณาการ (ก.น.บ.) กำหนด โดยได้วิเคราะห์ทบทวนความสอดคล้องเชื่อมโยงกับแผนทั้ง ๓ ระดับ นอกจากนี้ ยังได้สำรวจและรับฟังความคิดเห็นจากประชาชนในพื้นที่ โดยได้จัดประชุมเชิงปฏิบัติการระหว่างส่วนราชการ องค์กรปกครองส่วนท้องถิ่น ภาคเอกชน ภาคประชาชน เพื่อพิจารณาวิเคราะห์เหตุการณ์ หรือสถานการณ์การเปลี่ยนแปลงในปัจจุบัน ที่อาจจะส่งผลกระทบต่อกรอบเป้าหมายการพัฒนา ประเด็นการพัฒนา แนวทางการพัฒนา และแผนงาน/โครงการที่ได้กำหนดไว้หรือไม่ ประกอบกับจังหวัดกำแพงเพชรได้จัดทำเป้าหมายการพัฒนาจังหวัดกำแพงเพชร ๒๐ ปี พ.ศ. ๒๕๖๖ - ๒๕๘๕ เรียบร้อยแล้ว ที่ประชุมจึงมีความเห็นว่า เพื่อแผนพัฒนาจังหวัดฯ พ.ศ. ๒๕๖๖ - ๒๕๗๐ มีความสอดคล้องกับเป้าหมายการพัฒนาจังหวัดกำแพงเพชร ๒๐ ปี พ.ศ. ๒๕๖๖ - ๒๕๘๕ ในระยะ ๕ ปีแรก พ.ศ. ๒๕๖๖ - ๒๕๗๐ จึงได้มีการทบทวนการวิเคราะห์ศักยภาพของจังหวัด ตัวชี้วัด แนวทางการพัฒนา แผนงาน โครงการสำคัญ และกิจกรรมหลัก ให้สอดคล้องกัน โดยไม่มีการปรับเปลี่ยนเป้าหมายการพัฒนาตามแผนพัฒนาจังหวัด และประเด็นการพัฒนา เนื่องจากยังไม่มีเปลี่ยนแปลงเหตุการณ์ หรือสถานการณ์อย่างมีนัยสำคัญที่จะส่งผลกระทบต่อกรอบเป้าหมายการพัฒนาจังหวัด และคณะกรรมการบริหารงานจังหวัดแบบบูรณาการ (ก.บ.จ.) ก็ได้ประชุมพิจารณา และเห็นชอบยืนยันตามแผนพัฒนาจังหวัดฯ (พ.ศ. ๒๕๖๖ - ๒๕๖๗) ฉบับทบทวน ประจำปีงบประมาณ พ.ศ. ๒๕๖๘ ตามที่ได้กำหนดเป้าหมายการพัฒนาจังหวัดไว้ว่า “แหล่งเกษตรปลอดภัย พลังงานทดแทน และท่องเที่ยวมรดกโลกทางวัฒนธรรมและธรรมชาติ” ประกอบด้วยประเด็นการพัฒนา แนวทางการพัฒนา และแผนงาน ดังนี้

**ประเด็นการพัฒนาที่ ๑ :** สร้างมูลค่าเพิ่มในการผลิต การแปรรูป การตลาดสินค้าเกษตรปลอดภัย และพลังงานทดแทนด้วยนวัตกรรมและเทคโนโลยี

**ประเด็นการพัฒนาที่ ๒ :** พัฒนาการบริหารจัดการท่องเที่ยวมรดกโลกทางวัฒนธรรมและธรรมชาติ เชื่อมโยงกับแหล่งท่องเที่ยวที่มีศักยภาพและวิถีชุมชนเพื่อยกระดับมาตรฐานสู่สากล

**ประเด็นการพัฒนาที่ ๓ :** พัฒนาคุณภาพชีวิตประชาชน สร้างสังคมที่เข้มแข็ง และบริหารจัดการทรัพยากรธรรมชาติและสิ่งแวดล้อมอย่างยั่งยืน

## ส่วนที่ ๒

ความสอดคล้องกับแผน ๓ ระดับ

ตามนโยบายของมติคณะรัฐมนตรี

เมื่อวันที่ ๔ ธันวาคม ๒๕๖๐

และสรุปสาระสำคัญ

ของแผนพัฒนาจังหวัดกำแพงเพชร



ส่วนที่ ๒ ความสอดคล้องกับแผน ๓ ระดับ ตามนัยยะของมติคณะรัฐมนตรี เมื่อวันที่ ๔ ธันวาคม ๒๕๖๐ และสรุปสาระสำคัญของแผนพัฒนาจังหวัดกำแพงเพชร

<p><b>แผนระดับ ๑</b> ยุทธศาสตร์ชาติ ๒๐ ปี (พ.ศ. ๒๕๖๑-๒๕๘๐)</p>	<p><b>ยุทธศาสตร์ชาติ</b> ด้านการสร้างความสามารถในการแข่งขัน (หลัก)</p> <ul style="list-style-type: none"> <li>เป้าหมาย: ประเทศไทยมีขีดความสามารถในการแข่งขันสูงขึ้น</li> <li>ประเด็น: การเกษตรสร้างมูลค่า             <ul style="list-style-type: none"> <li>ประเด็นย่อย: เกษตรปลอดภัย ให้ความรู้ สนับสนุนกลไกตลาด เปลี่ยนผ่านสู่เกษตรอินทรีย์</li> </ul> </li> <li>ประเด็น: สร้างความหลากหลายด้านการท่องเที่ยว             <ul style="list-style-type: none"> <li>ประเด็นย่อย: ท่องเที่ยวเชิงสร้างสรรค์และวัฒนธรรม</li> </ul> </li> </ul>	<p><b>ยุทธศาสตร์ชาติ</b> ด้านการสร้างการเติบโตบนคุณภาพชีวิตที่เป็นมิตรกับสิ่งแวดล้อม (รอง)</p> <ul style="list-style-type: none"> <li>เป้าหมาย: ใช้ประโยชน์และสร้างการเติบโต บนฐานทรัพยากรธรรมชาติและสิ่งแวดล้อมให้สมดุลภายในขีดความสามารถของระบบนิเวศ</li> <li>ประเด็น: พัฒนาความมั่นคงน้ำ พลังงาน และเกษตรที่เป็นมิตรต่อสิ่งแวดล้อม             <ul style="list-style-type: none"> <li>ประเด็นย่อย: พัฒนาความมั่นคงพลังงานของประเทศ และส่งเสริมการใช้พลังงานที่เป็นมิตรต่อสิ่งแวดล้อม</li> </ul> </li> </ul>	<p><b>ยุทธศาสตร์ชาติ</b> ด้านการสร้างโอกาสและความเสมอภาคทางสังคม (รอง)</p> <ul style="list-style-type: none"> <li>เป้าหมาย: กระจายศูนย์กลางความเจริญทางเศรษฐกิจและสังคม เพิ่มโอกาสให้ทุกภาคส่วนเข้ามาเป็นกำลังของการพัฒนาประเทศในทุกระดับ</li> <li>ประเด็น: การกระจายศูนย์กลางความเจริญทางเศรษฐกิจ สังคม และเทคโนโลยี             <ul style="list-style-type: none"> <li>ประเด็นย่อย: กำหนดแผนพัฒนาเศรษฐกิจและสังคมของแต่ละกลุ่มจังหวัดในมิติต่าง ๆ</li> </ul> </li> </ul>
--	--	--	--

<p><b>แผนระดับ ๒</b> - แผนแม่บทภายใต้ยุทธศาสตร์ชาติ (พ.ศ. ๒๕๖๑-๒๕๘๐) - แผนพัฒนาเศรษฐกิจและสังคมแห่งชาติ ฉบับที่ ๑๓ (พ.ศ. ๒๕๖๖-๒๕๗๐)</p>	<p><b>แผนแม่บทภายใต้ยุทธศาสตร์ชาติ</b> <b>ประเด็นการเกษตร (หลัก)</b></p> <ul style="list-style-type: none"> <li>เป้าหมายประเด็นของแผนแม่บท: ผลิตภาพการผลิตของภาคเกษตรเพิ่มขึ้น</li> <li>แผนย่อยของแผนแม่บท: เกษตรปลอดภัย</li> <li>เป้าหมายแผนย่อย: ผลิตภัณฑ์เกษตรปลอดภัยของไทยได้รับการยอมรับด้านคุณภาพความปลอดภัย และคุณค่าทางโภชนาการสูงขึ้น</li> <li>แนวทางการพัฒนา: พัฒนาคุณภาพมาตรฐานและระบบการรับรองความปลอดภัย ส่งเสริมและสนับสนุนการผลิตสินค้าเกษตรที่ได้คุณภาพมาตรฐานความปลอดภัย และขยายตลาดบริโภคสินค้าเกษตรปลอดภัย</li> </ul>	<p><b>แผนแม่บทภายใต้ยุทธศาสตร์ชาติ</b> <b>ประเด็นการท่องเที่ยว (รอง)</b></p> <ul style="list-style-type: none"> <li>เป้าหมายประเด็นของแผนแม่บท: รายได้จากการท่องเที่ยวของเมืองรองเพิ่มขึ้น</li> <li>แผนย่อยของแผนแม่บท: การท่องเที่ยวสร้างสรรค์และวัฒนธรรม</li> <li>เป้าหมายแผนย่อย: รายได้จากการท่องเที่ยวเชิงสร้างสรรค์และเชิงวัฒนธรรมเพิ่มขึ้น</li> <li>แนวทางการพัฒนา: สร้างสรรค์คุณค่าสินค้าและบริการการท่องเที่ยวที่ตอบสนองพฤติกรรม ความต้องการของนักท่องเที่ยว และสร้างประสบการณ์ใหม่แก่นักท่องเที่ยว</li> </ul>	<p><b>แผนแม่บทภายใต้ยุทธศาสตร์ชาติ</b> <b>ประเด็นโครงสร้างพื้นฐาน ระบบโลจิสติกส์ และดิจิทัล (รอง)</b></p> <ul style="list-style-type: none"> <li>เป้าหมายประเด็นของแผนแม่บท: ความสามารถในการแข่งขันด้านโครงสร้างพื้นฐานของประเทศดีขึ้น</li> <li>แผนย่อยของแผนแม่บท: โครงสร้างพื้นฐานด้านพลังงาน</li> <li>เป้าหมายแผนย่อย: การใช้พลังงานทดแทนที่ผลิตภายในประเทศเพิ่มขึ้น</li> <li>แนวทางการพัฒนา: สนับสนุนการผลิตและการใช้พลังงานทดแทนในสัดส่วนที่สูงขึ้นตามศักยภาพของแหล่งเชื้อเพลิงในพื้นที่</li> </ul>	<p><b>แผนแม่บทภายใต้ยุทธศาสตร์ชาติ</b> <b>ประเด็นพลังทางสังคม (รอง)</b></p> <ul style="list-style-type: none"> <li>เป้าหมายประเด็นของแผนแม่บท: ทุกภาคส่วนมีส่วนร่วมในการพัฒนาสังคมเพิ่มขึ้น</li> <li>แผนย่อยของแผนแม่บท: การสร้างทุนทางสังคม</li> <li>เป้าหมายแผนย่อย: ภาคีการพัฒนา มีบทบาทในการพัฒนาสังคมมากขึ้นอย่างต่อเนื่อง</li> <li>แนวทางการพัฒนา: เพิ่มขีดความสามารถของชุมชน ท้องถิ่นในการพัฒนา การพึ่งพาตนเอง และการจัดการ</li> </ul>	<p><b>แผนพัฒนาเศรษฐกิจและสังคมแห่งชาติฉบับที่ ๑๓</b> <b>หมวดหมู่ที่ ๑ :</b> ไทยเป็นประเทศชั้นนำด้านสินค้าเกษตรและเกษตรแปรรูป (หลัก)</p> <p>๑.๑ เป้าหมายการพัฒนาระดับหมวดหมู่ : มูลค่าเพิ่มของสินค้าเกษตรและเกษตรแปรรูปสูงขึ้น</p> <p>๑.๑.๑ กลยุทธ์การพัฒนา : การส่งเสริมการผลิตและการขยายตัวของตลาดสินค้าเกษตรและผลิตภัณฑ์เกษตรแปรรูป</p> <p><b>หมวดหมู่ที่ ๒ :</b> ไทยเป็นจุดหมายของการท่องเที่ยวที่เน้นคุณภาพและความยั่งยืน (รอง)</p> <p>๒.๑ เป้าหมายการพัฒนาระดับหมวดหมู่ : การปรับโครงสร้างการท่องเที่ยวให้พึ่งพานักท่องเที่ยวในประเทศและมีการกระจายโอกาสทางเศรษฐกิจมากขึ้น</p> <p>๒.๑.๑ กลยุทธ์การพัฒนา : การส่งเสริมการพัฒนาและยกระดับการท่องเที่ยวที่มีศักยภาพรองรับนักท่องเที่ยวทั่วโลก</p> <p><b>หมวดหมู่ที่ ๓ :</b> ไทยมีพื้นที่และเมืองอัจฉริยะที่นำอยู่ ปลอดภัย เติบโตได้อย่างยั่งยืน (รอง)</p> <p>๓.๑ เป้าหมายการพัฒนาระดับหมวดหมู่ : การพัฒนาเมืองให้มีความน่าอยู่อย่างยั่งยืน มีความพร้อมในการรับมือและปรับตัวต่อการเปลี่ยนแปลงทุกรูปแบบ เพื่อให้ประชาชนทุกกลุ่มมีคุณภาพชีวิตที่ดีอย่างทั่วถึง</p> <p>๓.๑.๑ กลยุทธ์การพัฒนา : การส่งเสริมกลไกความร่วมมือภาครัฐ เอกชน ประชาชน และประชาสังคมเพื่อการพัฒนาพื้นที่และเมือง</p> <p><b>หมวดหมู่ที่ ๔ :</b> ไทยมีเศรษฐกิจหมุนเวียนและสังคมคาร์บอนต่ำ (รอง)</p> <p>๔.๑ เป้าหมายการพัฒนาระดับหมวดหมู่ : การเพิ่มมูลค่าจากเศรษฐกิจหมุนเวียน และการใช้ทรัพยากรอย่างมีประสิทธิภาพ</p> <p>๔.๑.๑ กลยุทธ์การพัฒนา : การสร้างรายได้สุทธิให้ชุมชน ท้องถิ่น และเกษตรกรจากเศรษฐกิจหมุนเวียนและสังคมคาร์บอนต่ำ</p>
---	--	---	--	---	---



<p>แผนระดับ ๓</p> <p>-เป้าหมายและแนวทางการพัฒนาภาค (พ.ศ. ๒๕๖๖-๒๕๗๐)</p> <p>-แผนพัฒนาภูมิภาคตอนล่าง ๒ (พ.ศ. ๒๕๖๖-๒๕๗๐)</p> <p>-แผนยุทธศาสตร์เกษตรและสหกรณ์ ๒๐ ปี (พ.ศ. ๒๕๖๐ - ๒๕๗๙)</p> <p>-แผนพัฒนาพลังงานทดแทนและพลังงานทางเลือก พ.ศ. ๒๕๖๑-๒๕๘๐</p> <p>-ยุทธศาสตร์การพัฒนาการท่องเที่ยวไทย ระยะ ๒๐ ปี พ.ศ. ๒๕๖๐-๒๕๗๙</p>	<p>เป้าหมายและแนวทางการพัฒนาภาค พ.ศ. ๒๕๖๖-๒๕๗๐ (ภาคเหนือ)</p> <p>แนวทางการพัฒนาที่สอดคล้องเชื่อมโยงกับแผนพัฒนาจังหวัด กำแพงเพชรคือการเน้นเกษตรกรรมยั่งยืน พัฒนาการท่องเที่ยว คุณภาพชีวิต และอนุรักษ์ฟื้นฟูรวมทั้งบริหารจัดการสิ่งแวดล้อมให้เกิดความยั่งยืน ดังนี้</p> <ul style="list-style-type: none"> <li>● แนวทางการพัฒนาที่ ๒ ยุทธศาสตร์การท่องเที่ยวและบริการที่มีศักยภาพของภาคที่มีคุณภาพ สนับสนุนเศรษฐกิจสร้างสรรค์ และกระจายประโยชน์สู่ชุมชน</li> <li>● แนวทางการพัฒนาที่ ๓ พัฒนาการผลิตตามระบบเกษตรกรรมยั่งยืน เชื่อมโยงสู่อุตสาหกรรมแปรรูปมูลค่าสูง</li> <li>● แนวทางการพัฒนาที่ ๕ พัฒนาระดับคุณภาพชีวิต เพื่อแก้ไขปัญหาความยากจน พัฒนาผู้สูงอายุสู่การเป็นผู้สูงอายุที่มีศักยภาพ และพัฒนาทักษะฝีมือแรงงาน เพื่อรองรับการพัฒนาเศรษฐกิจสร้างสรรค์</li> <li>● แนวทางการพัฒนาที่ ๖ บริหารจัดการทรัพยากรธรรมชาติ สิ่งแวดล้อม อย่างมีประสิทธิภาพ เพื่อให้เกิดความยั่งยืน</li> </ul>	<p>แผนพัฒนาภูมิภาคจังหวัดภาคเหนือ ตอนล่าง ๒ พ.ศ. ๒๕๖๖-๒๕๗๐ (จ.กำแพงเพชร จ.นครสวรรค์ จ.พิจิตร จ.อุทัยธานี )</p> <p>ประเด็นการพัฒนาที่สอดคล้องเชื่อมโยงกับแผนพัฒนาจังหวัดกำแพงเพชรคือ การให้ความสำคัญกับการผลิตสร้างมูลค่าเพิ่ม แกนสินค้าเกษตรและการตลาดโดยใช้ นวัตกรรมและเทคโนโลยี และพัฒนาการท่องเที่ยวให้ได้มาตรฐานปลอดภัย ยุทธศาสตร์สู่สากล ดังนี้</p> <ul style="list-style-type: none"> <li>● ประเด็นการพัฒนาที่ ๑ ยุทธศาสตร์การผลิตภาคเกษตรสู่เกษตรอัจฉริยะและเกษตรปลอดภัย เพื่อสร้างสินค้าเกษตรมูลค่าสูง และมีศักยภาพทางการแข่งขัน</li> <li>● ประเด็นการพัฒนาที่ ๒ พัฒนาโครงสร้างพื้นฐาน ระบบนิเวศ สนับสนุน และเพิ่มประสิทธิภาพการบริหารจัดการน้ำ เพื่อส่งเสริมการพัฒนาก่อสร้างพื้นฐานชีวภาพจากอ้อยและมันสำปะหลัง</li> <li>● ประเด็นการพัฒนาที่ ๓ พัฒนาโครงสร้างพื้นฐานให้เชื่อมโยงเครือข่าย และใช้ประโยชน์จากโครงสร้างพื้นฐานด้านระบบโลจิสติกส์ของรัฐบาล เพื่อขับเคลื่อนการพัฒนาพื้นที่ไปสู่การเป็น ศูนย์กลางการบริการ การค้า การคมนาคมขนส่ง และการลงทุน ของภาคเหนือตอนล่างสู่สากล</li> <li>● ประเด็นการพัฒนาที่ ๔ พัฒนาเป็นพื้นที่เศรษฐกิจใหม่ด้านการท่องเที่ยวที่ทรงคุณค่า เชิงนิเวศ ประวัติศาสตร์ วัฒนธรรม และสุขภาพ เพื่อรองรับนักท่องเที่ยวคุณภาพ</li> </ul>	<p>แผนยุทธศาสตร์เกษตรและสหกรณ์ ระยะ ๒๐ ปี (พ.ศ. ๒๕๖๐ - ๒๕๗๙) ของกระทรวงเกษตรและสหกรณ์ ยุทธศาสตร์ที่สอดคล้องเชื่อมโยงกับแผนพัฒนาจังหวัดกำแพงเพชรคือ การยกระดับมาตรฐานการผลิต ใช้เทคโนโลยี และนวัตกรรมเพื่อเพิ่มขีดความสามารถในการแข่งขัน และจัดการทรัพยากร การเกษตรและสิ่งแวดล้อมอย่างยั่งยืน ซึ่งสะท้อนถึงการส่งเสริมการเกษตรปลอดภัยและการใช้พลังงานที่เป็นมิตรกับสิ่งแวดล้อม ดังนี้</p> <ul style="list-style-type: none"> <li>● ยุทธศาสตร์ที่ ๒ การเพิ่มประสิทธิภาพการผลิตและยกระดับมาตรฐานสินค้าเกษตร</li> <li>● ยุทธศาสตร์ที่ ๓ การเพิ่มความสามารถในการแข่งขันภาคการเกษตรด้วยเทคโนโลยี และนวัตกรรม</li> <li>● ยุทธศาสตร์ที่ ๔ การบริหารจัดการทรัพยากรการเกษตรและสิ่งแวดล้อมอย่างสมดุลและยั่งยืน</li> </ul>	<p>แผนพัฒนาพลังงานทดแทนและพลังงานทางเลือก พ.ศ. ๒๕๖๑ - ๒๕๘๐ ของกระทรวงพลังงาน</p> <p>แนวทางการพัฒนาที่สอดคล้องเชื่อมโยงกับแผนพัฒนาจังหวัดกำแพงเพชรคือ แนวทางดำเนินงานที่รับซื้อไฟฟ้าจากพลังงานทดแทน ส่งเสริมการใช้ของเสียหรือขยะมูลฝอยเพื่อผลิตเป็นเชื้อเพลิง และส่งเสริมการผลิตเชื้อเพลิงชีวภาพ ดังนี้</p> <ul style="list-style-type: none"> <li>● การผลิตไฟฟ้าโดยรับซื้อไฟฟ้าจากพลังงานทดแทนและพลังงานทางเลือก</li> <li>● การผลิตพลังงานความร้อนจากพลังงานทดแทนและพลังงานทางเลือกเพื่อลดต้นทุนค่าเชื้อเพลิงและเป็นการนำของเสียกลับมาใช้ประโยชน์</li> <li>● การส่งเสริมการผลิตเชื้อเพลิงชีวภาพ อาทิ เอทานอล ไบโอดีเซล และเชื้อเพลิงทางเลือกอื่น ๆ</li> </ul>	<p>ยุทธศาสตร์การพัฒนาการท่องเที่ยวไทย ระยะ ๒๐ ปี พ.ศ. ๒๕๖๐-๒๕๗๙ ของกระทรวงการท่องเที่ยวและกีฬา</p> <p>ยุทธศาสตร์ที่สอดคล้องเชื่อมโยงกับแผนพัฒนาจังหวัดกำแพงเพชรคือ การบริหารจัดการท่องเที่ยวอย่างมีประสิทธิภาพ โดยมีแนวทางดังนี้</p> <ul style="list-style-type: none"> <li>● ยุทธศาสตร์ที่ ๑ การพัฒนาคุณภาพแหล่งท่องเที่ยว สินค้า และบริการด้านการท่องเที่ยวให้เกิดความสมดุล และยั่งยืน</li> <li>● ยุทธศาสตร์ที่ ๒ การพัฒนาโครงสร้างพื้นฐานและสิ่งอำนวยความสะดวกเพื่อรองรับการขยายตัวของการท่องเที่ยว</li> <li>● ยุทธศาสตร์ที่ ๓ การพัฒนาบุคลากรด้านการท่องเที่ยว และสนับสนุนการมีส่วนร่วมของประชาชนในการพัฒนาการท่องเที่ยว</li> <li>● ยุทธศาสตร์ที่ ๔ การสร้างความสมดุลให้กับการท่องเที่ยวไทย ผ่านการตลาดเฉพาะกลุ่ม การส่งเสริมวิถีไทย และการสร้างความเชื่อมั่นของนักท่องเที่ยว</li> </ul>
---	---	--	--	---	--



เป้าหมายการพัฒนาจังหวัดกำแพงเพชร ๒๐ ปี พ.ศ. ๒๕๖๖ - ๒๕๘๕	เป้าหมายการพัฒนาจังหวัด “กำแพงเพชรเมืองอัจฉริยะด้วยการเกษตรมูลค่าสูง แหล่งพลังงานทดแทนครบวงจร และการท่องเที่ยวที่ได้มาตรฐานสากล สูเป้าหมายการพัฒนาที่ยั่งยืน”
--	--

สาระสำคัญ แผนพัฒนา จังหวัด	เป้าหมายการพัฒนาจังหวัด “แหล่งเกษตรปลอดภัย พลังงานทดแทน และท่องเที่ยวมรดกโลกทางวัฒนธรรมและธรรมชาติ”	ตัวชี้วัดความสำเร็จตามเป้าหมายการพัฒนาจังหวัด (๑) อัตราการขยายตัวของผลิตภัณฑ์มวลรวมของจังหวัดไม่น้อยกว่าร้อยละ ๒ ต่อปี (คำนวณจากค่าฐานปี ๒๕๖๔ เท่ากับ ๑๔๑,๙๘๗ ล้านบาท) (๒) จำนวนครัวเรือนยากจนที่มีรายได้ไม่น้อยกว่า ๔๐,๐๐๐ บาทต่อปี มีจำนวนลดลงร้อยละ ๑๐ ต่อปี (คำนวณจากค่าฐานในปี ๒๕๖๕ จำนวน ๑๖๗ ครัวเรือน รายได้เฉลี่ย ๒๗,๑๕๐ บาทต่อปี)
----------------------------------	--	--

ประเด็น การพัฒนา จังหวัด	ประเด็นการพัฒนาที่ ๑: สร้างมูลค่าเพิ่มในการผลิต การแปรรูป การตลาดสินค้าเกษตรปลอดภัย และพลังงานทดแทนด้วยนวัตกรรมและเทคโนโลยี	ประเด็นการพัฒนาที่ ๒: พัฒนาการบริหารจัดการท่องเที่ยวมรดกโลกทางวัฒนธรรมและธรรมชาติเชื่อมโยงกับแหล่งท่องเที่ยวที่มีศักยภาพและวิถีชุมชนเพื่อยกระดับมาตรฐานสู่สากล	ประเด็นการพัฒนาที่ ๓: พัฒนาคุณภาพชีวิตประชาชน สร้างสังคมที่เข้มแข็ง และบริหารจัดการทรัพยากรธรรมชาติและสิ่งแวดล้อมอย่างยั่งยืน
--------------------------------	---	--	---

แผนงาน	<p>๑. บริหารจัดการแหล่งน้ำอย่างมีประสิทธิภาพ สร้างแหล่งกักเก็บน้ำและระบบชลประทานอย่างทั่วถึง</p> <p>๒. พัฒนาระบบสารสนเทศเพื่อการบริหารและตัดสินใจด้านการเกษตรให้ทันกับสถานการณ์เพื่อนำไปสู่การบริหารจัดการพื้นที่ทางการเกษตรอย่างเหมาะสม</p> <p>๓. พัฒนาศักยภาพการแปรรูปสินค้าเกษตร และสินค้าเกษตรมูลค่าสูงสู่มาตรฐาน ด้วยนวัตกรรมและเทคโนโลยี</p> <p>๔. ส่งเสริมการนำพลังงานทดแทนไปใช้อย่างทั่วถึงทั้งระดับครัวเรือนและระดับอุตสาหกรรม เพื่อลดต้นทุน และลดมลภาวะอย่างยั่งยืน</p> <p>๕. ส่งเสริมและพัฒนาช่องทางการตลาดเพื่อเพิ่มขีดความสามารถในการแข่งขันทั้งในและต่างประเทศ</p>	<p>๑. ปรับปรุงพัฒนาแหล่งท่องเที่ยวมรดกโลก แหล่งท่องเที่ยวที่มีศักยภาพ และพัฒนาสิ่งอำนวยความสะดวกรองรับการท่องเที่ยว</p> <p>๒. พัฒนาเส้นทางคมนาคมเชื่อมโยงแหล่งท่องเที่ยวมรดกโลกกับแหล่งท่องเที่ยวที่มีศักยภาพและวิถีชุมชน</p> <p>๓. สร้างมูลค่าเพิ่มแก่การท่องเที่ยวและบริการที่มีอัตลักษณ์ในเชิงพื้นที่</p> <p>๔. เพิ่มขีดความสามารถในการบริหารจัดการการท่องเที่ยว</p> <p>๕. พัฒนาผลิตภัณฑ์ การตลาด และการประชาสัมพันธ์การท่องเที่ยว</p>	<p>๑. พัฒนาโครงสร้างและสาธารณูปโภคพื้นฐานรองรับเศรษฐกิจและคุณภาพชีวิตที่ดีทุกช่วงวัย</p> <p>๒. เสริมสร้างความเข้มแข็งทางสังคมตามแนวปรัชญาของเศรษฐกิจพอเพียง และความมั่นคงปลอดภัยในชีวิตและทรัพย์สิน</p> <p>๓. ยกระดับการดูแลสุขภาพองค์รวม (Wellness)</p> <p>๔. พัฒนาการจัดการศึกษาทุกช่วงวัยอย่างมีคุณภาพและได้มาตรฐาน</p> <p>๕. บริหารจัดการทรัพยากรธรรมชาติและสิ่งแวดล้อมอย่างยั่งยืน</p>
--------	--	---	---

<p>โครงการ สำคัญ</p>	<ol style="list-style-type: none"> <li>๑. พัฒนาแหล่งน้ำ ระบบชลประทาน และระบบขนส่งทางการเกษตร</li> <li>๒. ส่งเสริมและพัฒนาการผลิตสินค้าเกษตรปลอดภัย พืชเศรษฐกิจ และพืชอัตลักษณ์ ตามศักยภาพของพื้นที่ (Zoning)</li> <li>๓. พัฒนาศักยภาพการแข่งขันของเกษตรกรและกลุ่มเกษตรกร</li> <li>๔. ส่งเสริมและสนับสนุนการใช้เทคโนโลยีพลังงานทดแทนในกระบวนการผลิตและแปรรูปสินค้าเกษตร</li> <li>๕. พัฒนานวัตกรรมการผลิตพลังงานทดแทน</li> <li>๖. เพิ่มประสิทธิภาพการแข่งขันของอุตสาหกรรมแปรรูปทางการเกษตร</li> <li>๗. ส่งเสริมการใช้เทคโนโลยีทางการเกษตรเพื่อสร้างรายได้เปรียบในการแข่งขัน</li> <li>๘. ส่งเสริมการตลาดและพัฒนาขีดความสามารถในการแข่งขันของผู้ประกอบการ</li> <li>๙. บูรณาการความร่วมมือ เพื่อส่งเสริมฐานการผลิตสินค้าเกษตรสร้างสรรค์ ในรูปแบบ OEM (Original Equipment Manufacturer)</li> </ol>	<ol style="list-style-type: none"> <li>๑. ปรับปรุงและพัฒนาแหล่งท่องเที่ยว</li> <li>๒. พัฒนาสิ่งอำนวยความสะดวกรองรับการท่องเที่ยว</li> <li>๓. พัฒนาโครงข่ายเส้นทางคมนาคมเชื่อมโยงแหล่งท่องเที่ยว</li> <li>๔. ส่งเสริมอัตลักษณ์ วัฒนธรรม ประเพณี เพื่อการท่องเที่ยวอย่างยั่งยืน</li> <li>๕. สร้างกิจกรรมรองรับการท่องเที่ยว</li> <li>๖. เพิ่มศักยภาพการบริหารจัดการการท่องเที่ยว</li> <li>๗. พัฒนาผลิตภัณฑ์เพื่อสนับสนุนการท่องเที่ยว</li> <li>๘. พัฒนาช่องทางการตลาดท่องเที่ยวเชิงรุก</li> <li>๙. ประชาสัมพันธ์การท่องเที่ยว</li> </ol>	<ol style="list-style-type: none"> <li>๑. ปรับปรุงเส้นทางคมนาคมให้ได้มาตรฐาน</li> <li>๒. พัฒนาโครงสร้างพื้นฐานเพื่อรองรับการขยายตัวของเศรษฐกิจชุมชนและภาคอุตสาหกรรม</li> <li>๓. ก่อสร้างและพัฒนาระบบประปาหมู่บ้านเพื่อการอุปโภคบริโภค</li> <li>๔. เพิ่มประสิทธิภาพการป้องกันตลิ่งพัง</li> <li>๕. ขับเคลื่อนการพัฒนาตามแนวปรัชญาของเศรษฐกิจพอเพียงและแนวพระราชดำริ</li> <li>๖. ส่งเสริม สนับสนุน อบรมให้ความรู้เกี่ยวกับการประกอบอาชีพต่าง ๆ ให้กับประชาชนเพื่อเพิ่มรายได้ให้แก่ประชาชนตามช่วงวัย</li> <li>๗. เสริมสร้างความมั่นคงปลอดภัยในชีวิตและทรัพย์สิน</li> <li>๘. พัฒนาศักยภาพแรงงานและความปลอดภัยในการทำงาน</li> <li>๙. พัฒนาคุณภาพบริการด้านอาชีวอนามัย</li> <li>๑๐. พัฒนาคุณภาพการศึกษาของจังหวัดกำแพงเพชรสู่การพัฒนาที่ยั่งยืน</li> <li>๑๑. สร้างความเข้มแข็งในการป้องกันและแก้ไขปัญหาสิ่งแวดล้อม</li> <li>๑๒. ส่งเสริมการมีส่วนร่วมในการอนุรักษ์และพัฒนาเมืองเก่ากำแพงเพชร เพื่อจัดทำแผนปฏิบัติการด้านการอนุรักษ์และพัฒนาเมืองเก่ากำแพงเพชร</li> <li>๑๓. บริหารจัดการขยะแบบครบวงจร</li> </ol>
--------------------------	--	--	--

ส่วนที่ ๓  
สาระสำคัญแผนพัฒนาจังหวัด  
(พ.ศ. ๒๕๖๖ - ๒๕๗๐)  
ฉบับทบทวน  
ประจำปีงบประมาณ พ.ศ. ๒๕๖๘



## ส่วนที่ ๓

### สาระสำคัญของแผนพัฒนาจังหวัด (พ.ศ. ๒๕๖๖ - ๒๕๗๐)

#### ฉบับทบทวน ประจำปีงบประมาณ พ.ศ. ๒๕๖๘

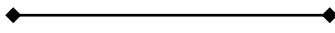

### ๓.๑ ข้อมูลเพื่อการพัฒนา

#### ๓.๑.๑ ข้อมูลพื้นฐานทางกายภาพ

##### (๑) ประวัติความเป็นมา

จังหวัดกำแพงเพชร เป็นเมืองเก่าที่นับว่ามีความสำคัญทางประวัติศาสตร์และเจริญรุ่งเรืองมาตั้งแต่สมัยทวารวดี เป็นที่ตั้งของเมืองโบราณหลายเมือง เช่น เมืองชากังราว นครชุม ไตรตรังษ์ เทพนคร และคณที นอกจากนี้ เมืองกำแพงเพชรยังเป็นเมืองที่สองที่สมเด็จพระเจ้าตากสินมหาราชได้ครองเมือง มีบรรดาศักดิ์เป็น “พระยาวชิรปราการ” ต่อมาในปี พ.ศ. ๒๔๕๙ ได้เปลี่ยนเมืองกำแพงเพชรเป็นจังหวัดกำแพงเพชร

ตามประวัติศาสตร์กล่าวว่ากำแพงเพชรเป็นเมืองหน้าด่านของสุโขทัยมีฐานะเป็นเมืองลูกหลวงเดิมเรียกชื่อว่า “เมืองชากังราว” และมีเมืองบริวารรายล้อมอยู่เป็นจำนวนมาก เช่น เมืองไตรตรังษ์ เมืองเทพนคร ฯลฯ การที่กำแพงเพชรเป็นเมืองหน้าด่าน รัชกาลที่ ๕ ทรงเสด็จมาในอดี้อยู่เสมอ จึงเป็นเมืองยุทธศาสตร์มีหลักฐานที่แสดงให้เห็นว่าเป็นเมืองที่มีความสำคัญทางประวัติศาสตร์มากมาย เช่น กำแพงเมือง คูเมือง บ่อนปราการ วัดโบราณ มีหลักฐานให้สันนิษฐานว่าเดิมเคยเป็นที่ตั้งของเมือง ๒ เมือง คือ เมืองชากังราว และเมืองนครชุม โดยเมืองชากังราวสร้างขึ้นก่อน ตั้งอยู่ฝั่งตะวันออกของแม่น้ำปิง พระเจ้าเสือ กษัตริย์องค์ที่ ๒ แห่งราชวงศ์สุโขทัยเป็นผู้สร้างขึ้นเมื่อประมาณ พ.ศ. ๑๘๙๐ ต่อมาสมัยพระเจ้าลิไทกษัตริย์องค์ที่ ๕ แห่งราชวงศ์สุโขทัยได้สร้างเมืองใหม่ขึ้นทางฝั่งตะวันตกของลำน้ำปิง คือ “เมืองนครชุม”

สมเด็จพระนเรศวรมหาราชได้ทรงบันทึกเรื่องกำแพงเมืองไว้ว่า “เป็นกำแพงเมืองที่เก่าแก่มั่นคง ยังมีความสมบูรณ์มาก และเชื่อว่าสวยงามที่สุดในประเทศไทย”

ปัจจุบัน จังหวัดกำแพงเพชรเป็นเมืองศูนย์กลางการท่องเที่ยวทางประวัติศาสตร์แห่งหนึ่ง เพราะมีโบราณสถานเก่าแก่ซึ่งก่อสร้างด้วยศิลาแลงหลายแห่งรวมอยู่ใน “อุทยานประวัติศาสตร์กำแพงเพชร” ที่ได้รับการพิจารณาคัดเลือกจากองค์การศึกษาศาสตร์และวัฒนธรรมแห่งสหประชาชาติ (UNESCO) ให้ขึ้นทะเบียนเป็นมรดกโลก เมื่อวันที่ ๑๒ ธันวาคม ๒๕๓๔ รวมทั้งยังมีแหล่งท่องเที่ยวทางธรรมชาติที่สวยงามและน่าสนใจอีกด้วย เพราะพื้นที่ด้านตะวันตกของจังหวัดอุดมไปด้วยเทือกเขาสลับซับซ้อน อันเป็นต้นกำเนิดของสายธาร น้ำตก ถ้ำ เกาะแก่ง และแหล่งท่องเที่ยวทางธรรมชาติที่สวยงามมากมาย มีอุทยานแห่งชาติที่สวยงามเลื่องชื่อกว่า ๓ แห่ง ได้แก่ อุทยานแห่งชาติคลองลาน อุทยานแห่งชาติแม่วงก์ อุทยานแห่งชาติคลองวังเจ้า มีแหล่งท่องเที่ยวที่ขึ้นชื่อและเป็นที่รู้จัก เช่น น้ำตกคลองลาน น้ำตกคลองน้ำไหล แก่งเกาะร้อย ในเขตอุทยานแห่งชาติคลองลาน ช่องเย็น ยอดเขาโมโกจู น้ำตกคลองขลุง แก่งผาคอยนาง น้ำตกแม่กระสา น้ำตกแม่กิ น้ำตกแม่เรว น้ำตกแม่วงก์ ในเขตอุทยานแห่งชาติแม่วงก์ น้ำตกคลองวังเจ้า น้ำตกคลองสมอกล้วย น้ำตกเต่าดำ น้ำตกคลองน้ำแดง ถ้ำเทพพนม ถ้ำประกายเพชร และสถานีพัฒนาการเกษตรที่สูงในสมเด็จพระนางเจ้าสิริกิติ์ พระบรมราชินีนาถ บ้านป่าคา ในเขตอุทยานแห่งชาติคลองวังเจ้า และยังมีเขตรักษาพันธุ์สัตว์ป่าอีก ๑ แห่ง คือ เขตรักษาพันธุ์สัตว์ป่าเขาสนามเพรียง มีแหล่งท่องเที่ยวที่ขึ้นชื่อ เช่น น้ำตกวังชมพู ยอดเขาสน เป็นต้น นอกจากนี้ ยังมีแหล่งท่องเที่ยวเชิงสุขภาพ ได้แก่ บ่อน้ำพุร้อนพระร่วง



## (๒) ลักษณะทางกายภาพ

### (๒.๑) ที่ตั้งและอาณาเขต

จังหวัดกำแพงเพชรตั้งอยู่ในเขตภาคเหนือตอนล่าง อยู่ที่ละติจูด ๑๕ องศา ๕๑ ลิปดาเหนือ ถึงลองจิจูด ที่ ๑๖ องศา ๕๔ ลิปดาเหนือ และเส้นแวงที่ ๙๐ องศาตะวันออก ถึงเส้นแวง ๑๐๐ องศา ๓ ลิปดาตะวันออก (สูงกว่าระดับน้ำทะเล ๑๑๖.๒ เมตร : ที่ตั้งศาลากลางจังหวัดกำแพงเพชร) อยู่ห่างจากกรุงเทพมหานครตาม ระยะทางทางหลวงหมายเลข ๑ ถนนพหลโยธิน ๓๕๘ กิโลเมตร มีอาณาเขตติดต่อกับจังหวัดใกล้เคียง ดังนี้

- ทิศเหนือ ติดต่อกับอำเภอวังเจ้า จังหวัดตาก และอำเภอศรีมาศ จังหวัดสุโขทัย
- ทิศใต้ ติดต่อกับอำเภอบรรพตพิสัย จังหวัดนครสวรรค์
- ทิศตะวันออก ติดต่อกับอำเภอบางระกำ จังหวัดพิษณุโลก และอำเภอโพธิ์ทะเล อำเภอลำปาง จังหวัดพิจิตร
- ทิศตะวันตก ติดต่อกับอำเภออุ้มผาง จังหวัดตาก

**ขนาดพื้นที่** จังหวัดกำแพงเพชรมีพื้นที่ ๘,๖๐๗.๕ ตารางกิโลเมตร (๕,๓๗๙,๖๘๑ ไร่) เป็นพื้นที่ การเกษตร ประมาณ ๔,๙๑๔.๔ ตารางกิโลเมตร (๓,๐๗๑,๕๒๓ ไร่) ป่าไม้ ๑,๙๙๗.๐ ตารางกิโลเมตร (๑,๒๔๘,๑๒๒ ไร่) พื้นที่นอกการเกษตรอีกประมาณ ๑,๖๙๖.๑ ตารางกิโลเมตร (๑,๐๖๐,๐๓๖ ไร่) (ปี ๒๕๖๒)

### เนื้อที่แยกรายอำเภอ (ตารางกิโลเมตร)

๑. อำเภอเมืองกำแพงเพชร	๑,๙๖๒.๐๔๗ ตารางกิโลเมตร
๒. อำเภอพรานกระต่าย	๗๘๑.๘๘๒ ตารางกิโลเมตร
๓. อำเภอโกสัมพีนคร	๔๗๖.๑๖๗ ตารางกิโลเมตร
๔. อำเภอคลองขลุง	๑,๑๘๕.๓๗๑ ตารางกิโลเมตร
๕. อำเภอไทรงาม	๔๔๘.๘๕๘ ตารางกิโลเมตร
๖. อำเภอคลองลาน	๑,๑๔๐.๒๔๕ ตารางกิโลเมตร
๗. อำเภอทรายทองวัฒนา	๒๕๒.๙๖๐ ตารางกิโลเมตร
๘. อำเภอลานกระบือ	๓๕๙.๐๘๖ ตารางกิโลเมตร
๙. อำเภอขามเฒ่า	๑,๑๔๓.๑๔๒ ตารางกิโลเมตร
๑๐. อำเภอปางศิลาทอง	๔๘๐.๕๔๖ ตารางกิโลเมตร
๑๑. อำเภอปางศิลาทอง	๓๗๗.๑๘๖ ตารางกิโลเมตร

### ข้อมูลการเดินทาง

จังหวัดกำแพงเพชรมีการคมนาคมสะดวกเพียงทางเดียวคือ ทางรถยนต์ ไม่มีทางรถไฟหรือสนามบิน ต้องไปใช้บริการของจังหวัดใกล้เคียง ทางรถไฟสายเหนือผ่านจังหวัดพิจิตรและจังหวัดพิษณุโลก ส่วนสนามบิน มีที่จังหวัดสุโขทัยและพิษณุโลก ประกอบกับทางถนนมีความสะดวกรวดเร็วกว่า การคมนาคมระหว่างตัวจังหวัด กับอำเภอมีถนนลาดยางเชื่อมต่อกัน โดยมีระยะทางดังนี้

๑. อำเภอพรานกระต่าย	ระยะทาง ๒๕ กิโลเมตร
๒. อำเภอลานกระบือ	ระยะทาง ๕๒ กิโลเมตร
๓. อำเภอคลองขลุง	ระยะทาง ๔๒ กิโลเมตร
๔. อำเภอไทรงาม	ระยะทาง ๔๖ กิโลเมตร
๕. อำเภอคลองลาน	ระยะทาง ๔๙ กิโลเมตร
๖. อำเภอทรายทองวัฒนา	ระยะทาง ๕๑ กิโลเมตร
๗. อำเภอขามเฒ่า	ระยะทาง ๗๐ กิโลเมตร
๘. อำเภอปางศิลาทอง	ระยะทาง ๗๘ กิโลเมตร

- ๙. อำเภอ빙สามัคคี ระยะทาง ๘๕ กิโลเมตร
- ๑๐. อำเภอโกสัมพีนคร ระยะทาง ๒๕ กิโลเมตร

แผนที่ ๓-๑-๑ แผนที่อำเภอต่าง ๆ ของจังหวัดกำแพงเพชร

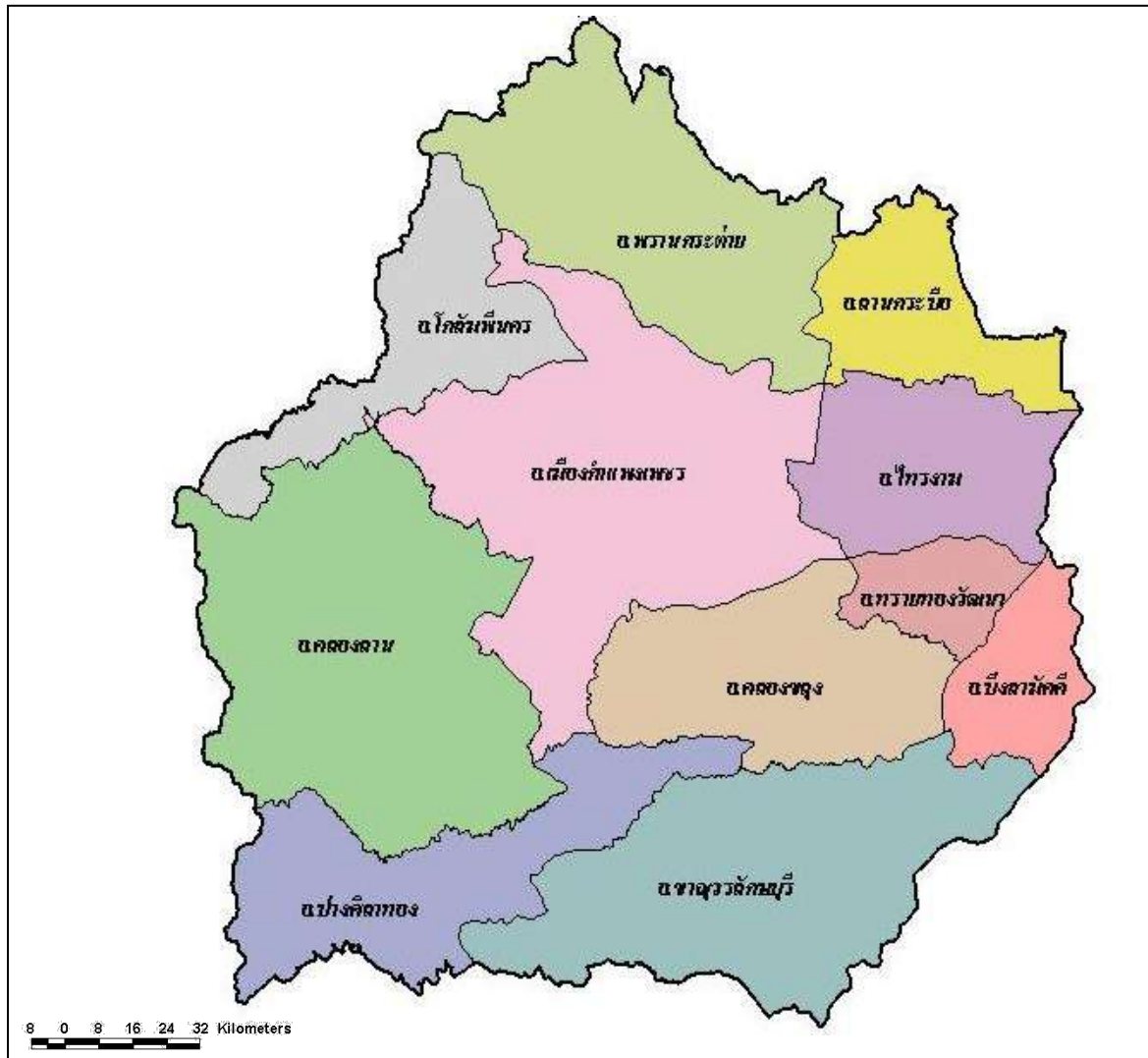

**(๒.๒) ลักษณะภูมิประเทศ**

**ลักษณะภูมิประเทศ** จังหวัดกำแพงเพชรมีแม่น้ำปิงไหลผ่านตอนกลางของจังหวัดจากเหนือจรดใต้ เป็นระยะทางยาวประมาณ ๑๐๔ กิโลเมตร ซึ่งเหมาะสำหรับการทำการเกษตร โดยมีพื้นที่ทำนาประมาณร้อยละ ๓๑.๔๓ ของพื้นที่ทั้งหมด กระจายอยู่ในพื้นที่ราบด้านตะวันออกของจังหวัด ได้แก่ อำเภอเมืองกำแพงเพชร ลานกระบือ ไทรงาม ทรายทองวัฒนา คลองขลุง บึงสามัคคี พรานกระต่าย และชาวนุวลลักษบุรี พื้นที่ทำไร่ประมาณร้อยละ ๒๘.๐๑ กระจายอยู่ในพื้นที่ด้านตะวันตกของแม่น้ำปิง ได้แก่ อำเภอคลองลาน ปางศิลาทอง โกสัมพีนคร พรานกระต่าย เมืองกำแพงเพชร และชาวนุวลลักษบุรี มีลักษณะภูมิประเทศ แบ่งเป็น ๓ ลักษณะ ดังนี้

- ลักษณะที่ ๑ เป็นที่ราบลุ่มแม่น้ำปิงตอนล่างแบบตะพักลุ่มน้ำ (Alluvial Terrace) มีระดับความสูงประมาณ ๔๓-๑๐๗ เมตร จากระดับน้ำทะเลปานกลาง อยู่บริเวณทางด้านทิศตะวันออกและใต้ของจังหวัด
- ลักษณะที่ ๒ เป็นเนินเขาเตี้ยๆ สลับที่ราบ พบเห็นบริเวณด้านเหนือ และตอนกลางของจังหวัด
- ลักษณะที่ ๓ เป็นภูเขาสลับซับซ้อน เป็นแหล่งแร่ธาตุ และต้นน้ำลำธารต่าง ๆ ที่สำคัญ เช่น คลองวังเจ้า คลองสวนหมาก คลองขลุง และคลองวังไทร ไหลลงสู่แม่น้ำปิง

โดยสรุป ลักษณะพื้นที่ของจังหวัดกำแพงเพชร ด้านตะวันตกเป็นภูเขาสูงลาดลงมาทางด้านตะวันออกลักษณะดินเป็นดินปนทรายเหมาะแก่การทำนาและปลูกพืชไร่

### (๒.๓) ลักษณะภูมิอากาศ

**ลักษณะภูมิอากาศ** ของจังหวัดกำแพงเพชรตามระบบการจำแนกภูมิอากาศของ Koppen เป็นแบบ ฝนเมืองร้อนเฉพาะฤดู (Tropical Savana Climate: Aw) มี ๓ ฤดูกาล ได้แก่ ฤดูฝน ตั้งแต่เดือนพฤษภาคม ถึง เดือนตุลาคม ในช่วงนี้ทางภาคเหนือของประเทศไทยได้รับอิทธิพลจากลมมรสุมตะวันตกเฉียงใต้ ฤดูหนาวเริ่ม จากเดือนพฤศจิกายนถึงเดือนกุมภาพันธ์ เป็นช่วงของลมมรสุมตะวันออกเฉียงเหนือซึ่งพัดพาเอาความหนาว เย็นและแห้งแล้งมาจากประเทศจีน สำหรับฤดูร้อนเริ่มตั้งแต่ปลายเดือนกุมภาพันธ์ถึงเดือนเมษายน ได้รับ อิทธิพลจากลมมรสุมตะวันออกเฉียงใต้ ซึ่งพัดมาจากทะเลจีนใต้และอ่าวไทย ประกอบกับเป็นช่วงที่ได้รับ แสงแดดเต็มที่ จึงมีอากาศร้อนและแห้งแล้งมาก จากข้อมูลสถิติภูมิอากาศของสถานีตรวจอากาศ จังหวัด กำแพงเพชร ได้นำมาใช้เป็นตัวแทนลักษณะภูมิอากาศของพื้นที่ตำบล สรุปได้ดังนี้

๑. ปริมาณน้ำฝน ปริมาณน้ำฝนรวมตลอดปี ๑,๒๘๖.๔ มิลลิเมตร โดยเดือนกันยายนมีฝนตกมากที่สุด ในรอบปี ปริมาณเฉลี่ย ๓๔๘.๓ มิลลิเมตร และฝนตกน้อยที่สุดในเดือนมกราคม ปริมาณเฉลี่ย ๐.๒ มิลลิเมตร รวมจำนวนวันที่มีฝนตกตลอดทั้งปี ๑๒๔ วัน

๒. อุณหภูมิ อุณหภูมิสูงสุดเฉลี่ยรายปีเท่ากับ ๓๙.๔ องศาเซลเซียส และอุณหภูมิต่ำสุดเฉลี่ยรายปี เท่ากับ ๑๓.๓ องศาเซลเซียส โดยเดือนเมษายนมีค่าอุณหภูมิสูงสุด เฉลี่ย ๓๙.๔ องศาเซลเซียส และต่ำสุดใน เดือนมกราคม เฉลี่ย ๑๓.๓ องศาเซลเซียส

๓. ความชื้นสัมพัทธ์ ความชื้นสัมพัทธ์เฉลี่ยรายปีเท่ากับ ๗๗ เปอร์เซ็นต์ โดยเดือนตุลาคมมีค่า ความชื้นสัมพัทธ์สูงสุด เฉลี่ย ๘๐ เปอร์เซ็นต์ และต่ำสุดในเดือนมีนาคม เฉลี่ย ๕๒ เปอร์เซ็นต์

๔. ช่วงฤดูเพาะปลูกพืช ในการวิเคราะห์ข้อมูลเพื่อกำหนดช่วงเวลาที่เหมาะสมในการปลูกพืช โดยใช้ ข้อมูลเกี่ยวกับปริมาณน้ำฝนรายเดือนเฉลี่ย และค่าศักยภาพการคายระเหยน้ำของพืชรายเดือนเฉลี่ย (Evapotranspiration: ETo) ซึ่งคำนวณค่าโดยใช้โปรแกรม Cropwat มากำหนดจุดกราฟลงบนกระดาษ โดย พิจารณาจากระยะเวลาที่เส้นน้ำฝนอยู่เหนือเส้น ๐.๕ ETo เป็นหลัก เพื่อหาช่วงระยะเวลาที่เหมาะสม ในการเพาะปลูกพืช สามารถสรุปได้ ดังนี้

๑) ช่วงระยะเวลาที่เหมาะสมในการเพาะปลูก อยู่ในช่วงตั้งแต่กลางเดือนเมษายน ถึงต้นเดือน พฤศจิกายน โดยในช่วงเดือนตุลาคมหลังจากหมดฝนแล้ว ประมาณ ๑๐-๑๕ วัน จะยังคงมีความชื้นอยู่ในดิน เพียงพอสำหรับปลูกพืชไร่ หรือพืชผักอายุสั้น แต่ควรมีแหล่งน้ำในไร่นาช่วยเสริมการเพาะปลูกไว้บ้าง ทั้งนี้ควร วางแผนจัดระบบการปลูกพืชให้เหมาะสมในแต่ละพื้นที่

๒) ช่วงเวลาที่มีน้ำมากเกินพอ ซึ่งอาจส่งผลกระทบต่อพืชที่ปลูกให้ได้รับความเสียหายจากปัญหา น้ำท่วมได้ โดยเฉพาะพื้นที่ที่อยู่ใกล้ทางน้ำหรือพื้นที่ลุ่มต้ำน้ำท่วมถึง ได้แก่ ปลายเดือนสิงหาคมและต้นเดือน ตุลาคม ดังนั้น เกษตรกรจึงควรหาแนวทางป้องกันพืชผลจากปัญหาอุทกภัยด้วย

๓) ช่วงเวลาที่ไม่เหมาะสมต่อการเพาะปลูก คือ ช่วงเวลาที่มีปริมาณน้ำฝนและการกระจายของ ฝนน้อย ส่งผลให้ดินมีความชื้นไม่เพียงพอต่อการเจริญเติบโตของพืช จะอยู่ในช่วงเดือนพฤศจิกายนถึง กลางเดือนเมษายนของทุกปี แต่สำหรับพื้นที่ที่ได้รับน้ำชลประทานสามารถปลูกพืชฤดูแล้งได้

### ตาราง ๓-๑-๑ สถิติปริมาณฝน ณ สถานีอุตุนิยมวิทยากำแพงเพชร

ที่	รายการ	ปี พ.ศ.						
		๒๕๕๘	๒๕๕๙	๒๕๖๐	๒๕๖๑	๒๕๖๒	๒๕๖๓	๒๕๖๔
๑	ฝนรวม (มิลลิเมตร)	๙๖๗.๐	๑,๑๖๘.๙	๑,๘๖๓.๘	๑,๑๒๙.๖	๑,๐๔๑.๗	๖๖๐.๙	๑,๒๘๖.๔
๒	จำนวนวันฝนตก (วัน)	๑๑๒	๑๒๕	๑๔๕	๑๓๖	๑๐๐	๑๐๔	๑๒๔
๓	ฝนสูงสุด (มิลลิเมตร)	๖๗.๔	๔๙.๒	๒๔๘.๙	๘๕.๓	๘๐.๑	๕๒.๓	๗๘.๓

ที่มา : กรมอุตุนิยมวิทยา กระทรวงเทคโนโลยีสารสนเทศและการสื่อสาร

### (๓) ข้อมูลการปกครอง/ประชากร

#### (๓.๑) ด้านการปกครอง

จังหวัดกำแพงเพชรมี ๑๑ อำเภอ ๗๘ ตำบล (รวมตำบลในเมือง) ๙๖๓ หมู่บ้าน องค์การบริหารส่วนจังหวัด ๑ แห่ง เทศบาลเมือง ๓ แห่ง เทศบาลตำบล ๒๒ แห่ง และองค์การบริหารส่วนตำบล ๖๔ แห่ง

ตาราง ๓-๑-๒ เขตการปกครองของจังหวัดกำแพงเพชร

ที่	อำเภอ	เขตการปกครอง					
		เทศบาลนคร	เทศบาลเมือง	เทศบาลตำบล	อบต.	ตำบล	หมู่บ้าน
๑	เมืองกำแพงเพชร	-	๒	๕	๑๒	๑๖	๒๒๓
๒	ชาณุวรลักษบุรี	-	๑	๒	๑๐	๑๑	๑๔๓
๓	คลองขลุง	-	-	๔	๙	๑๐	๑๐๓
๔	พรานกระต่าย	-	-	๔	๗	๑๐	๑๑๖
๕	ไทรงาม	-	-	๑	๗	๗	๗๑
๖	ลานกระบือ	-	-	๓	๕	๗	๖๙
๗	คลองลาน	-	-	๑	๓	๔	๖๙
๘	ทรายทองวัฒนา	-	-	๒	๒	๓	๓๘
๙	บึงสามัคคี	-	-	-	๓	๔	๔๕
๑๐	ปางศิลาทอง	-	-	-	๓	๓	๔๒
๑๑	โกสัมพีนคร	-	-	-	๓	๓	๔๔
	รวม	-	๓	๒๒	๖๔	๗๘	๙๖๓

ที่มา: ที่ทำการปกครองจังหวัดกำแพงเพชร

#### (๓.๒) ประชากร

มีประชากรทั้งสิ้น ๗๐๘,๗๗๕ คน แยกเป็นชาย ๓๔๙,๖๙๖ คน และหญิง ๓๕๙,๐๗๙ คน จำนวนครัวเรือน ๒๘๕,๑๙๐ ครัวเรือน ความหนาแน่นของประชากร ๘๒.๓๔ คน ต่อตารางกิโลเมตร

ตาราง ๓-๑-๓ จำนวนประชากรของจังหวัดกำแพงเพชร

ที่	อำเภอ	ประชากร			ครัวเรือน	ความหนาแน่นของประชากร (ต่อ ตร.กม.)
		ชาย	หญิง	รวม		
๑	เมืองกำแพงเพชร	๑๐๑,๓๔๔	๑๐๖,๖๘๙	๒๐๘,๐๓๓	๙๐,๓๐๘	๑๐๖.๓๘
๒	ชาณุวรลักษบุรี	๕๐,๓๖๙	๕๑,๕๐๑	๑๐๑,๘๗๐	๔๑,๐๗๙	๘๙.๗๔
๓	คลองขลุง	๓๓,๒๖๕	๓๔,๗๐๐	๖๗,๙๖๕	๒๙,๘๑๒	๕๗.๘๐
๔	พรานกระต่าย	๓๔,๗๑๗	๓๕,๓๘๒	๗๐,๐๙๙	๒๕,๕๐๖	๙๐.๐๔
๕	ไทรงาม	๒๔,๖๗๕	๒๕,๒๓๐	๔๙,๙๐๕	๑๗,๗๖๓	๑๑๑.๗๖
๖	ลานกระบือ	๒๑,๒๓๖	๒๑,๓๔๕	๔๒,๕๘๑	๑๕,๗๙๔	๑๑๘.๘๙
๗	คลองลาน	๓๑,๑๓๐	๓๐,๙๕๙	๖๒,๐๘๙	๒๓,๙๗๗	๕๔.๖๙
๘	ทรายทองวัฒนา	๑๑,๑๙๑	๑๑,๓๒๙	๒๒,๕๒๐	๗,๕๕๒	๘๙.๖๑
๙	บึงสามัคคี	๑๒,๖๑๖	๑๒,๗๙๐	๒๕,๔๐๖	๑๑,๐๖๗	๖๗.๖๐
๑๐	ปางศิลาทอง	๑๕,๐๘๒	๑๕,๑๐๑	๓๐,๑๘๓	๑๑,๓๗๔	๖๓.๐๙
๑๑	โกสัมพีนคร	๑๔,๐๗๑	๑๔,๐๕๓	๒๘,๑๒๔	๑๐,๙๕๘	๕๙.๒๗
	รวม	๓๔๙,๖๙๖	๓๕๙,๐๗๙	๗๐๘,๗๗๕	๒๘๕,๑๙๐	๘๒.๓๔

ที่มา : กรมการปกครอง กระทรวงมหาดไทย (ข้อมูล ณ ธันวาคม ๒๕๖๕)

นอกจากนี้ จังหวัดกำแพงเพชรยังมีราษฎรชาวไทยภูเขา (ซึ่งปัจจุบันกองพัฒนาสังคมกลุ่มเป้าหมาย พิเศษ กรมพัฒนาสังคมและสวัสดิการ กระทรวงการพัฒนาสังคมและความมั่นคงของมนุษย์ ได้ให้คำนิยามว่า “ราษฎรบนพื้นที่สูง”) ที่อาศัยกระจายอยู่ในพื้นที่ราบและอุทยานแห่งชาติ โดยส่วนใหญ่อาศัยอยู่ในพื้นที่ ๖ อำเภอ ๑๐ ตำบล ๒๘ กลุ่มบ้าน ๒๓ หมู่บ้าน ได้แก่ อำเภอคลองลาน อำเภอปางศิลาทอง อำเภอโกสัมพีนคร อำเภอคลองขลุง อำเภอเมืองกำแพงเพชร และอำเภอขาณุวรลักษบุรี จำนวน ๖ คนเผ่า ได้แก่ เผ่าม้ง (แม้ว) เผ่าเมี่ยน (เย้า, อี๊วเมี่ยน) เผ่าลีซุ (ลีซอ) เผ่าลาหู่ (มุเซอ) เผ่าปกากะญอ (กะเหรี่ยง) และเผ่าลัวะ จำนวนประชากร ๒,๑๔๑ คริวเรือน ๒,๙๗๖ ครอบครัว ๑๑,๓๒๓ คน ได้รับสัญชาติไทยแล้ว จำนวน ๑๑,๒๖๙ คน (ร้อยละ ๙๙.๕๒) และยังไม่ได้รับสัญชาติไทยอีก จำนวน ๕๔ คน (ร้อยละ ๐.๔๘)

### ตาราง ๓-๑-๔ จำนวนประชากรชาวไทยภูเขาของจังหวัดกำแพงเพชร

ที่	หมู่บ้าน/ กลุ่มบ้าน	หมู่ที่	ตำบล	เผ่า	คริว เรือน	ครอบครัว	จำนวนประชากรที่อยู่จริง					สัญชาติไทย		
							ชาย	หญิง	ค.ช.	ค.ญ.	รวม	มี	ไม่มี	
<b>อ.เมืองกำแพงเพชร</b>														
๑	จอมแขวน	๑๗	อ่างทอง	เมี่ยน	๖๙	๑๑๔	๑๔๙	๑๕๘	๓๑	๓๗	๓๗๕	๓๗๕	-	
	รวม				๖๙	๑๑๔	๑๔๙	๑๕๘	๓๑	๓๗	๓๗๕	๓๗๕	-	
<b>อ.ขาณุวรลักษบุรี</b>														
๒	ปางมะนาว	๑๑	ปางมะค่า	ลาหู่	๓๔	๔๖	๓๖	๔๕	๑๒	๑๙	๑๑๒	๑๑๑	๑	
	รวม				๓๔	๔๖	๓๖	๔๕	๑๒	๑๙	๑๑๒	๑๑๑	๑	
<b>อ.คลองขลุง</b>														
๓	ซับน้ำโจน	๙	คลองสมบูรณ์	เมี่ยน	๑๐	๑๒	๑๒	๑๗	๑	๒	๓๒	๓๒	-	
	รวม				๑๐	๑๒	๑๒	๑๗	๑	๒	๓๒	๓๒	-	
<b>อ.คลองลาน</b>														
๔	คลองปลาร้า	๑๓	คลองลานพัฒนา	เมี่ยน	๓๙	๖๓	๗๑	๗๙	๑๘	๑๐	๑๗๘	๑๗๘	-	
๕	น้ำพระทัย	๑๔	คลองลานพัฒนา	เมี่ยน	๑๓	๑๗	๒๕	๒๓	๓	๔	๕๕	๕๕	-	
				กะเหรี่ยง	๒๔	๒๙	๓๖	๓๘	๑๐	๕	๘๙	๘๙	-	
๖	สุขสวรรค์	๑๓	คลองลานพัฒนา	ลาหู่	๗๔	๙๕	๑๕๘	๑๔๒	๔๒	๔๖	๓๘๘	๓๘๘	-	
๗	บึงหล่ม	๑๓	คลองลานพัฒนา	เมี่ยน	๖	๑๐	๒๐	๑๒	๔	๑	๓๗	๓๗	-	
๘	สุขวิจิตรพัฒนา	๑๔	คลองลานพัฒนา	เมี่ยน	๒๖	๓๗	๓๙	๕๕	๑๓	๑๗	๑๒๔	๑๒๔	-	
๙	คลองลาน	๑๖	คลองลานพัฒนา	ม้ง	๓๐๙	๔๔๗	๘๒๖	๘๗๗	๒๕๔	๒๔๖	๒,๒๐๓	๒,๒๐๓	-	
ลีซุ				๒๖	๓๑	๓๗	๔๐	๕	๙	๙๑	๙๑	-		
เมี่ยน				๑๔๘	๑๖๐	๒๘๖	๓๐๐	๗๗	๖๑	๗๒๔	๗๒๔	-		
๑๐	กะเหรี่ยงน้ำตก	๑๘	คลองลานพัฒนา	กะเหรี่ยง	๘๕	๑๐๒	๑๖๕	๑๔๐	๓๐	๔๕	๓๘๐	๓๘๐	-	
				ม้ง	๔	๕	๔	๔	๒	๒	๑๒	๑๒	-	
๑๑	คลองเตย	๙	คลองลานพัฒนา	เมี่ยน	๑๔๑	๒๒๓	๒๔๖	๒๘๐	๕๕	๖๒	๖๔๓	๖๒๕	๑๘	
๑๒	แม่พิช	๘	คลองลานพัฒนา	ลาหู่	๑๒๑	๑๔๙	๑๙๗	๒๑๖	๗๔	๖๓	๕๕๐	๕๔๙	๑	
๑๓	ปากคลองลาน	๔	คลองลานพัฒนา	ลัวะ	๑๐	๓๔	๕๓	๔๘	๑๑	๑๓	๑๒๕	๑๒๕	-	
๑๔	สักงาม กลุ่ม ๔	๙	สักงาม	เมี่ยน	๓๔	๔๓	๕๒	๕๑	๖	๘	๑๑๗	๑๑๗	-	
๑๕	สักงาม กลุ่ม ๒	๑	สักงาม	เมี่ยน	๔๐	๔๙	๕๓	๔๘	๑๕	๑๔	๑๓๐	๑๒๘	๒	
๑๖	สักงาม กลุ่ม ๑	๑	สักงาม	เมี่ยน	๓๘	๕๙	๙๑	๘๗	๓๐	๑๕	๒๒๓	๒๒๓	-	
๑๗	เพชรจะขอ	๒	สักงาม	กะเหรี่ยง	๔๒	๖๗	๘๗	๗๑	๒๘	๑๘	๒๐๔	๒๐๔	-	
๑๘	ปางเหนือ	๑๗	คลองน้ำไหล	กะเหรี่ยง	๒๗	๓๗	๔๙	๔๓	๑๓	๔	๑๐๙	๑๐๙	-	
๑๙	วังกะสัง	๑๐	โป่งน้ำร้อน	กะเหรี่ยง	๑๐๒	๑๑๓	๑๑๐	๑๓๑	๕๕	๓๗	๓๓๓	๓๓๐	๓	
๒๐	สามัคคีธรรม	๑๖	คลองน้ำไหล	กะเหรี่ยง	๔๘	๖๕	๙๔	๘๔	๓๖	๑๘	๒๓๒	๒๓๐	๒	
๒๑	ไทรพัฒนา	๙	โป่งน้ำร้อน	ม้ง	๙๘	๑๖๘	๒๓๓	๒๑๔	๘๙	๙๗	๖๓๓	๖๒๗	๖	
๒๒	ใหม่ขุมนมไทร	๘	โป่งน้ำร้อน	ม้ง	๒๓๙	๓๐๖	๔๖๖	๔๓๖	๒๗๐	๒๖๐	๑,๔๓๐	๑,๔๑๓	๑๗	
	รวม				๑,๖๙๓	๒,๓๐๙	๓,๓๙๖	๓,๔๑๙	๑,๑๔๐	๑,๐๕๕	๙,๐๑๐	๘,๙๖๑	๔๙	



ตาราง ๓-๑-๔ จำนวนประชากรชาวไทยภูเขาของจังหวัดกำแพงเพชร (ต่อ)

ที่	หมู่บ้าน/ กลุ่มบ้าน	หมู่ที่	ตำบล	เผ่า	ครัว เรือน	ครอบครัว	จำนวนประชากรที่อยู่จริง					สัญชาติไทย	
							ชาย	หญิง	ด.ช.	ด.ญ.	รวม	มี	ไม่มี
<b>อ.ปางศิลาทอง</b>													
๒๓	อุดมทรัพย์	๘	หินดาด	เมี่ยน	๕๑	๘๗	๑๑๔	๑๐๕	๒๒	๒๓	๒๖๔	๒๖๔	-
๒๔	คลองมะนาว	๑๒	หินดาด	ม้ง	๖๑	๙๙	๑๘๔	๑๕๙	๖๒	๖๔	๔๖๙	๔๖๙	-
๒๕	วังน้ำ	๘	หินดาด	เมี่ยน	๓๑	๕๙	๗๖	๘๔	๑๒	๑๗	๑๘๙	๑๘๙	-
๒๖	ปางมะละกอ	๘	ปางตาไว	ลาหู่	๒๖	๔๖	๓๙	๔๖	๑๘	๑๗	๑๒๐	๑๒๐	-
	<b>รวม</b>				<b>๑๖๙</b>	<b>๒๙๑</b>	<b>๔๑๓</b>	<b>๓๙๔</b>	<b>๑๑๔</b>	<b>๑๒๑</b>	<b>๑,๐๔๒</b>	<b>๑,๐๔๒</b>	<b>-</b>
<b>อ.โกสัมพีนคร</b>													
๒๗	ป่าหมาก	๒๖	โกสัมพีนคร	ม้ง	๘๕	๑๐๗	๑๖๑	๑๔๒	๘๐	๕๖	๔๓๙	๔๓๕	๔
๒๘	โละโละ	๑๐	โกสัมพีนคร	กะเหรี่ยง	๘๑	๙๗	๑๑๙	๑๐๗	๔๙	๓๘	๓๑๓	๓๑๓	-
	<b>รวม</b>				<b>๑๖๖</b>	<b>๒๐๔</b>	<b>๒๘๐</b>	<b>๒๔๙</b>	<b>๑๒๙</b>	<b>๙๔</b>	<b>๗๕๒</b>	<b>๗๔๘</b>	<b>๔</b>
	<b>รวมทั้งสิ้น</b>				<b>๒,๑๔๑</b>	<b>๒,๙๗๖</b>	<b>๔,๒๘๖</b>	<b>๔,๒๘๒</b>	<b>๑,๔๒๗</b>	<b>๑,๓๒๘</b>	<b>๑๑,๓๒๓</b>	<b>๑๑,๒๖๙</b>	<b>๕๔</b>

ที่มา : ศูนย์พัฒนาราชภูมบนพื้นที่สูงจังหวัดกำแพงเพชร (กุมภาพันธ์ ๒๕๖๔)

(๓.๓) การนับถือศาสนา

ศาสนิกชนทั้งหมดมีจำนวน ๗๒๘,๖๕๘ คน เป็นพุทธศาสนิกชนจำนวน ๗๒๕,๐๗๔ คน คิดเป็นร้อยละ ๙๙.๕ เป็นศาสนาอื่นๆ เช่น คริสต์ศาสนิกชน ศาสนิกชนมุสลิม ฯลฯ จำนวน ๓,๗๑๕ คน คิดเป็นร้อยละ ๐.๕ รายละเอียดจำนวนศาสนสถานของแต่ละนิกาย มีรายละเอียดปรากฏในตาราง ๓-๑-๕ และ ตาราง ๓-๑-๖

ตาราง ๓-๑-๕ จำนวนศาสนิกชนที่นับถือพุทธศาสนาจำแนกตามนิกาย

ที่	อำเภอ	พุทธศาสนา			ศาสนาอื่น (คน)
		ศาสนสถาน		ศาสนิกชน	
		มหานิกาย (แห่ง)	ธรรมยุติกนิกาย (แห่ง)		
๑	เมืองกำแพงเพชร	๑๕๐	๑๓	๒๑๒,๔๔๗	๘๐๕
๒	คลองขลุง	๖๑	๓	๗๑,๔๕๐	๑๕๐
๓	คลองลาน	๔๕	๙	๖๓,๐๕๓	๘๗๔
๔	ปางศิลาทอง	๒๙	๒	๓๐,๓๕๗	๒๕๑
๕	โกสัมพีนคร	๓๑	๓	๒๘,๘๒๒	-
๖	พรานกระต่าย	๔๐	๑	๖๙,๙๖๖	๑,๐๘๘
๗	ทรายทองวัฒนา	๒๔	-	๒๓,๕๔๙	-
๘	ไทรงาม	๔๘	๒	๕๐,๗๙๑	๓๕
๙	ลานกระบือ	๓๙	๑	๔๒,๗๓๙	๑๖๓
๑๐	ขาณุวรลักษบุรี	๙๘	๒	๑๐๕,๖๘๔	๓๑๗
๑๑	บึงสามัคคี	๒๕	-	๒๖,๒๑๖	๓๒
	<b>รวม</b>	<b>๕๙๐</b>	<b>๓๒๖</b>	<b>๗๒๕,๐๗๔</b>	<b>๓,๗๑๕</b>
	<b>รวมทั้งสิ้น</b>	<b>๖๒๖</b>		<b>(๙๙.๕%)</b>	<b>(๐.๕%)</b>

ที่มา : สำนักงานพระพุทธศาสนาจังหวัดกำแพงเพชร (มิถุนายน ๒๕๖๔)

ตาราง ๓-๑-๖ จำนวนศาสนิกชนที่นับถือศาสนาอิสลาม และคริสต์ศาสนา จำแนกตามนิคม

ที่	อำเภอ	ศาสนาอิสลาม(แห่ง)		ศาสนาอิสลาม คริสต์ (แห่ง)		รวม ศาสนาสถาณ (แห่ง)
		ชีอะห์	สุนี่	โปรเตสแตนต์	โรมันคาทอลิก	
๑	เมืองกำแพงเพชร	-	๑	๗	๑	๙
๒	คลองขลุง	-	-	๑	-	๑
๓	คลองลาน	-	-	๗	๓	๑๐
๔	ปางศิลาทอง	-	-	๔	-	๔
๕	โกสัมพีนคร	-	-	-	-	-
๖	พรานกระต่าย	-	-	๑๑	-	๑๑
๗	ทรายทองวัฒนา	-	-	-	-	-
๘	ไทรงาม	-	-	๑	-	๑
๙	ลานกระบือ	-	-	-	๒	๒
๑๐	ชาณุวรลักษบุรี	-	-	๕	-	๕
๑๑	บึงสามัคคี	-	-	-	๑	๑
รวม		-	๑	๓๗	๒	๔๐

ที่มา: สำนักงานวัฒนธรรมจังหวัดกำแพงเพชร (เมษายน ๒๕๖๔)

### (๔) โครงสร้างพื้นฐาน

#### (๔.๑) ถนน

##### (๔.๑.๑) โครงข่ายถนนของกรมทางหลวง

จังหวัดกำแพงเพชรมีถนนโครงข่ายหลักของกรมทางหลวง ซึ่งอยู่ในความรับผิดชอบของแขวงทางหลวงกำแพงเพชร รวมระยะทาง ๖๒๑.๔๗๙ กม. เชื่อมโยงอำเภอต่างๆในจังหวัด โดยมีทางหลวงหมายเลข ๑ (AH1),(AH2)เป็นถนนสายหลัก และมีทางหลวงสายรองเชื่อมต่อไปยังจังหวัดที่มีพื้นที่ที่ติดต่อและอำเภอต่าง ๆ ครอบคลุมทุกอำเภอ

แผนที่ ๓-๑-๒ โครงข่ายถนนของกรมทางหลวง

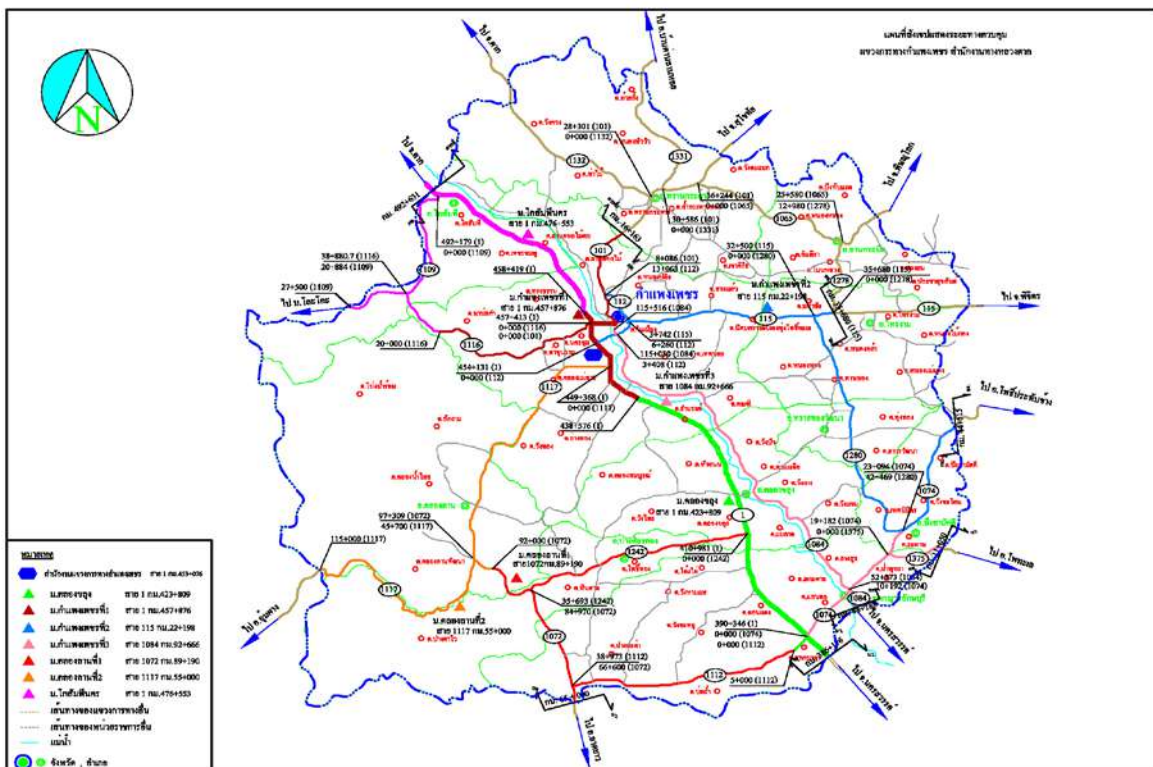

จังหวัดกำแพงเพชรมีถนนโครงข่ายของกรมทางหลวงชนบท ซึ่งอยู่ในความรับผิดชอบของแขวงทางหลวงชนบทกำแพงเพชร หมวดบำรุงทางหลวงชนบทคลองขลุง และหมวดบำรุงทางหลวงชนบททรายทองวัฒนา รวมระยะทาง ๗๖๗.๘๒๘ กม. เชื่อมโยงจากทางหลวงสายหลักของกรมทางหลวงต่อไปยังตำบล และหมู่บ้านต่าง ๆ แยกเป็นถนนลาดยางระยะทางรวม ๗๕๒.๘๙๔ กม. (ร้อยละ ๙๘.๑) ถนนคอนกรีตเสริมเหล็ก รวมระยะทาง ๙.๙๖๖ กม. (ร้อยละ ๑.๓) และถนนลูกรังรวมระยะทาง ๕.๙๖๘ กม. (ร้อยละ ๐.๖)

แผนที่ ๓-๑-๓ โครงข่ายแขวงทางหลวงชนบทกำแพงเพชร

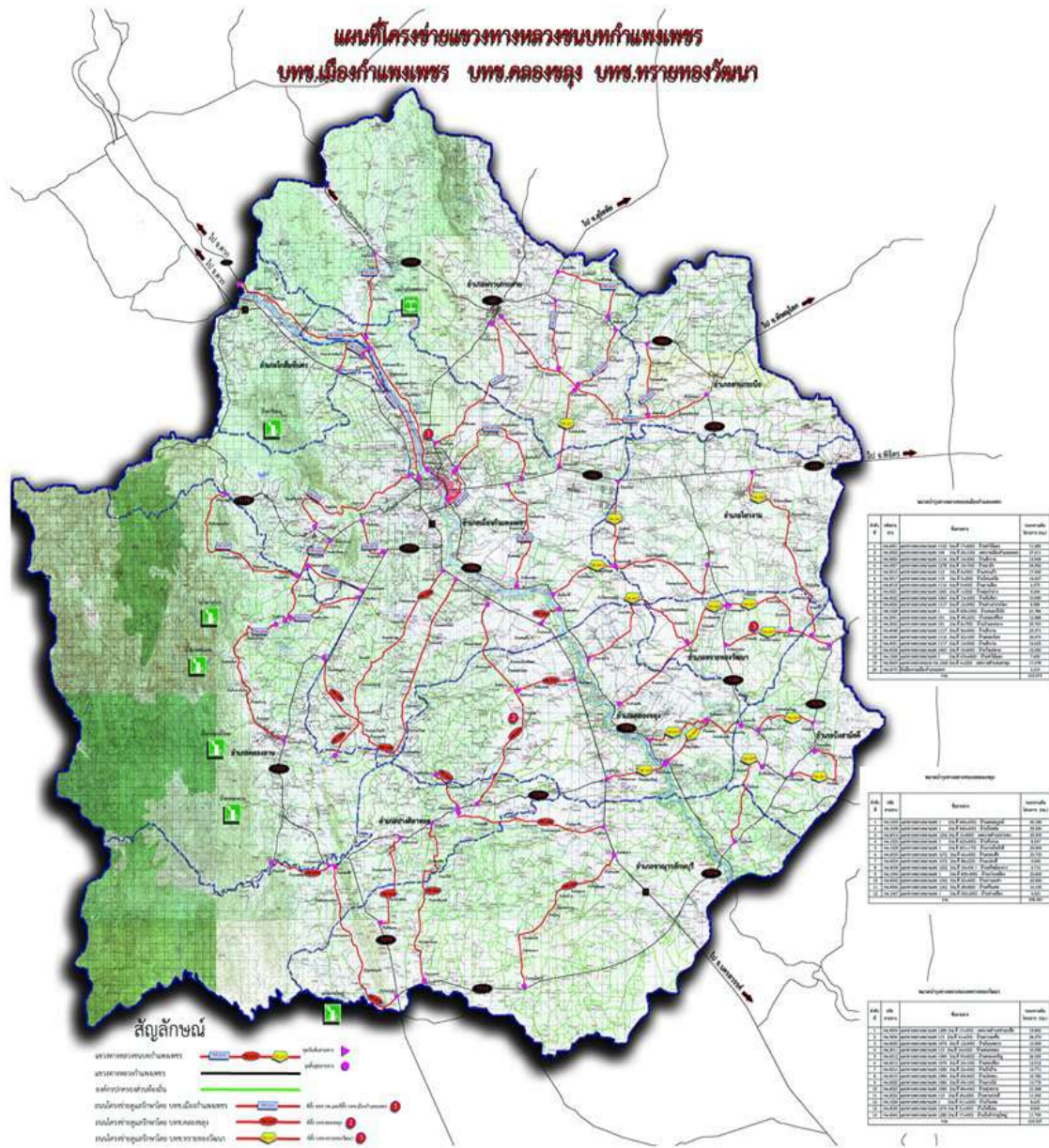

ตาราง ๓-๑-๗ ข้อมูลโครงข่ายทางหลวง (แขวงทางหลวงกำแพงเพชร)

ลำดับที่	ทางหลวงหมายเลข	ตอนควบคุม	ตอน	ช่วงกม. ที่รับผิดชอบ		ระยะทาง (กิโลเมตร)	ตำบลที่ทางหลวงตัดผ่าน	อำเภอที่ทางหลวงตัดผ่าน
				กม.	กม.			
๑	๑	๐๙๐๑	โนนบ่อแดง - ปากดง	๓๘๖+๑๗๖	๔๓๘+๕๗๖	๕๒.๔๐๐	สลกบาตร , ดอนแดง , ไค้งไผ่ , คลองขลุง , ท่าพุทรา , อำเภอวัง , ไตรตรังษ์	ขามเฒ่า , คลองขลุง , เมือง (เชื่อมต่อจังหวัดนครสวรรค์)
๒	๑	๐๙๐๒	ปากดง - นครชุม	๔๓๘+๕๗๖	๔๕๘+๔๑๙	๑๙.๘๔๓	ไตรตรังษ์ , อ่างทอง , คลองแม่ลาย , นครชุม	เมือง
๓	๑	๐๙๐๓	นครชุม - วังเจ้า	๔๕๘+๔๑๙	๔๙๒+๖๓๑	๓๔.๒๑๒	นครชุม , ทรงธรรม , ลานดอกไม้ตัก , เพชรชมพู , โกสัมพีนคร	เมือง , โกสัมพีนคร (เชื่อมต่อจังหวัดตาก)
๔	๑๐๑	๐๑๐๐	นครชุม - น้ำดิบ	๐+๐๐๐	๑๖+๑๖๓	๑๖.๑๖๓	นครชุม , ในเมือง , หนองปลิง	เมือง
๕	๑๑๒	๐๑๐๐	ทางเลียบเมืองกำแพงเพชร	๐+๐๐๐	๑๑๓+๐๖๔	๑๓.๐๖๔	นครชุม , ในเมือง , เทพนคร , สระแก้ว	เมือง
๖	๑๑๕	๐๑๐๐	กำแพงเพชร - แก้วสุวรรณ	๓+๖๐๐	๓๕+๖๘๐	๓๒.๐๘๐	เทพนคร , สระแก้ว , นิคมทุ่งโพธิ์ทะเล , มหาชัย , หนองคล้า	เมือง , ไทรงาม (เชื่อมต่อจังหวัดพิจิตร)
๗	๑๐๗๒	๐๒๐๑ ๐๒๐๒	เขาชนกัน - มอตะแบก มอตะแบก - คลองลาน	๖๕+๐๐๐ ๙๒+๐๐๐	๙๒+๐๐๐ ๙๗+๓๐๙	๒๗.๐๐๐ ๕.๓๐๙	ปางมะค่า , หินดาด , ปางตาไว คลองลานพัฒนา	ขามเฒ่า , ปางศิลาทอง คลองลาน
๘	๑๐๗๒	๐๒๐๒	มอตะแบก - คลองลาน	๙๒+๑๐๐	๙๗+๓๐๙	๕.๓๐๙	คลองลานพัฒนา	คลองลาน
๙	๑๐๗๔	๐๑๐๑	สลกบาตร - ทุ่งสนุ่น	๐+๐๐๐	๒๓+๐๙๔	๒๓.๐๙๔	สลกบาตร , แสนดอ , ป่าพุทรา , ระหาน	ขามเฒ่า , บึงสามัคคี
๑๐	๑๐๗๔	๐๑๐๒	ทุ่งสนุ่น - บึงบ้าน	๒๓+๐๙๔	๔๔+๕๑๕	๒๑.๔๒๑	ระหาน , วังชะโอน , บึงสามัคคี	บึงสามัคคี ,
๑๑	๑๐๘๔	๐๒๐๐	หาดชะอม - กำแพงเพชร	๔๘+๑๘๘	๑๑๕+๕๑๖	๖๗.๓๒๘	ป่าพุทรา , ยางสูง , วังแหม , วังยาง , ท่ามะเขือ , วังบัว , คณสี , เทพนคร , ในเมือง	ขามเฒ่า , คลองขลุง , เมือง (เชื่อมต่อจังหวัดนครสวรรค์)
๑๒	๑๑๐๙	๐๑๐๐	วังเจ้า - โละโคะ	๐+๐๐๐	๒๗+๕๐๐	๒๗.๕๐๐	โกสัมพีนคร	โกสัมพีนคร
๑๓	๑๑๑๒	๐๑๐๑	สลกบาตร - บ่อถ้ำ	๐+๐๐๐	๕+๐๐๐	๕.๐๐๐	สลกบาตร	ขามเฒ่า
๑๔	๑๑๑๒	๐๑๐๒	บ่อถ้ำ - วังปลาอ้าว	๕+๐๐๐	๓๘+๙๗๓	๓๓.๙๗๓	บ่อถ้ำ , ปางมะค่า	ขามเฒ่า
๑๕	๑๑๑๖	๐๑๐๑	นครชุม - มอเจริญ	๐+๐๐๐	๒๐+๐๐๐	๒๐.๐๐๐	ท่าขุนราม , นาบ่อคำ	เมือง
๑๖	๑๑๑๖	๐๑๐๒	มอเจริญ - หนองแดน	๒๐+๐๐๐	๓๘+๘๘๑	๑๘.๘๘๑	นาบ่อคำ	เมือง
๑๗	๑๑๑๗	๐๑๐๐	คลองลาน - อุ่มผาง	๐+๐๐๐	๑๑๕+๐๐๐	๑๑๕.๐๐๐	คลองแม่ลาย , วังทอง , สักงาม , คลองน้ำไหล , คลองลานพัฒนา , ปางตาไว , เขตอุทยานแห่งชาติแม่วงก์	เมือง , คลองลาน , ปางศิลาทอง (ติดต่อเขตรักษาพันธุ์สัตว์ป่าอุ่มผาง)
๑๘	๑๒๔๒	๐๑๐๐	ไค้งวิไล - เขาน้ำอุ่น	๐+๐๐๐	๓๕+๖๙๓	๓๕.๖๙๓	คลองขลุง , โพธิ์ทอง	คลองขลุง , ปางศิลาทอง
๑๙	๑๒๘๐	๐๑๐๐	ทุ่งมหาชัย - ระหาน	๐+๐๐๐	๔๒+๔๖๙	๔๒.๔๖๙	ทุ่งมหาชัย , คลองคล้า , พานทอง , ทุ่งทอง , ถาวรวัฒนา , วังแหม , เทพนคร , ระหาน	ไทรงาม , ทรายทองวัฒนา , คลองขลุง , บึงสามัคคี
๒๐	๑๓๗๕	๐๑๐๐	หนองกระทุ่ม - ดงเย็น	๐+๐๐๐	๑๑+๐๕๐	๑๑.๐๕๐	ป่าพุทรา , ระหาน	ขามเฒ่า , บึงสามัคคี (เชื่อมต่อจังหวัดนครสวรรค์)
			รวม			๖๒๑.๔๗๙		

ที่มา : แขวงทางหลวงกำแพงเพชร



ตาราง ๓-๑-๘ ข้อมูลโครงข่ายทางหลวงชนบท (แขวงทางหลวงชนบทกำแพงเพชร)

ที่	รหัสสายทาง	ชื่อสายทาง	ตำบล	อำเภอ	ระยะทาง เพิ่ม โครงการ (กม.)	สถานภาพปัจจุบันของสายทางเป็น ถนนประเภท (กม.)			ปีที่ ก่อสร้าง แล้วเสร็จ
						ลูกรัง	ลาดยาง	คสล.	
๑	กพ.๔๐๐๑	แยกทางหลวงหมายเลข ๑๑๓๒ (กม.ที่ ๑๗+๘๐๐) - บ้านท่าไม้แดง	วังควง, ท่าไม้, ลานดอกไม้	พรานกระต่าย, เมือง	๑๑.๕๘๕	-	๑๑.๕๘๕	-	๒๕๓๐
๒	กพ.๓๐๐๒	แยกทางหลวงหมายเลข ๑๐๔ (กม.ที่ ๒๔+๑๐๐) - เทศบาลเมืองกำแพงเพชร	วังหิน, โกสัมพีนคร, ลานดอกไม้, หนองปลิง, ในเมือง	เมืองตาก, โกสัมพีนคร, เมือง	๓๗.๖๑๑	-	๓๗.๖๑๑	-	๒๕๓๕
๓	กพ.๔๐๐๓	แยกทางหลวงหมายเลข ๑๑๑๖ (กม.ที่ ๑๔+๕๐๐) - บ้านสักงาม	นาบ่อคำ, สักงาม	เมือง, คลองลาน	๑๓.๙๓๙	-	๑๓.๙๓๙	-	๒๕๓๗
๔	กพ.๔๐๐๗	แยกทางหลวงหมายเลข ๑๒๗๘ (กม.ที่ ๑๐+๗๐๐) - บ้านนาถ้ง	โนนพลวง, จันทิมา, เขาคีรีส, ถ้ากระต่ายทอง	ลานกระบือ, พรานกระต่าย	๓๔.๐๙๒	-	๓๔.๐๙๒	-	๒๕๓๗
๕	กพ.๓๐๑๐	แยกทางหลวงหมายเลข ๑๑๒ (กม.ที่ ๙+๐๕๐) - บ้านสระแก้ว	สระแก้ว	เมือง	๑๗.๔๔๕	-	๑๗.๔๔๕	-	๒๕๓๙
๖	กพ.๓๐๑๗	แยกทางหลวงหมายเลข ๑๑๕ (กม.ที่ ๙+๒๐๐) - บ้านโคกเหนือ	เทพนคร	เมือง	๑๖.๖๖๗	-	๑๖.๖๖๗	-	๒๕๔๐
๗	กพ.๔๐๑๘	แยกทางหลวงหมายเลข ๑๑๑๖ (กม.ที่ ๙+๖๐๐) - บ้านยางเลียง	ท่าขุนราม, คลองแม่ลาย	เมือง	๖.๒๗๕	-	๖.๒๗๕	-	๒๕๔๐
๘	กพ.๔๐๒๑	แยกทางหลวงหมายเลข ๑๐๖๕ (กม.ที่ ๑+๕๐๐) - บ้านคุดปวย	คุดปวย, เขาคีรีส	พรานกระต่าย	๙.๒๔๔	-	๙.๒๔๔	-	๒๕๔๐
๙	กพ.๔๐๒๖	แยกทางหลวงหมายเลข ๑๑๑๗ (กม.ที่ ๑๒+๙๐๐) - บ้านท่าเสากระโดง	คลองแม่ลาย, นาบ่อคำ	เมือง	๘.๕๓๔	-	๘.๕๓๔	-	๒๕๔๖
๑๐	กพ.๑๐๒๘	แยกทางหลวงหมายเลข ๑ (กม.ที่ ๔๕๙+๕๕๐) - บ้านหนองปิ้งไก่	นครชุม, ท่าขุนราม, นาบ่อคำ	เมือง	๒๑.๗๘๖	-	๒๑.๗๘๖	-	๒๕๔๕
๑๑	กพ.๓๐๔๑	แยกทางหลวงหมายเลข ๑๐๑ (กม.ที่ ๓๙+๒๒๕) - บ้านคลองพิไกร	วังตะแบก, คลองพิไกร	พรานกระต่าย	๑๒.๔๘๘	-	๑๒.๔๘๘	-	๒๕๔๒
๑๒	กพ.๓๐๔๒	แยกทางหลวงหมายเลข ๑๐๑ (กม.ที่ ๘+๗๐๐) - บ้านป่าแดงกลาง	หนองปลิง, เขาคีรีส, ถ้ากระต่ายทอง	เมือง, พรานกระต่าย	๒๐.๗๖๕	-	๒๐.๗๖๕	-	๒๕๔๒
๑๓	กพ.๔๐๔๘	แยกทางหลวงหมายเลข ๑๑๑๗ (กม.ที่ ๓๖+๙๐๐) - บ้านสักงาม	คลองน้ำไหล, สักงาม, โป่งน้ำร้อน	คลองลาน	๒๓.๓๐๐	-	๒๓.๓๐๐	-	๒๕๔๓
๑๔	กพ.๔๐๔๙	แยกทางหลวงหมายเลข ๑๑๑๖ (กม.ที่ ๓๒+๑๐๐) - บ้านคลองโพ	นาบ่อคำ, โป่งน้ำร้อน	เมือง, คลองลาน	๒๔.๔๗๔	๕.๐๑๖	๑๗.๕๕๕	๑.๕๔๖	๒๕๔๒
๑๕	กพ.๔๐๕๑	แยกทางหลวงหมายเลข ๑๑๑๗ (กม.ที่ ๑๓+๙๐๐) - บ้านสักงาม	คลองแม่ลาย, สักงาม	เมือง, คลองลาน	๑๐.๖๒๕	-	๑๐.๖๒๕	-	๒๕๖๒
๑๖	กพ.๑๐๖๘	แยกทางหลวงหมายเลข ๑ (กม.ที่ ๔๗๖+๘๐๐) - บ้านท่าไม้แดง	เพชรชมพู, ลานดอกไม้งอก, ลานดอกไม้	โกสัมพีนคร, เมือง	๗.๖๐๐	-	๗.๖๐๐	-	๒๕๔๐
๑๗	กพ.๕๐๖๙	แยกทางหลวงชนบท กพ.๑๐๖๘ (กม.ที่ ๖+๒๕๐) - เทศบาลตำบลนครชุม	ลานดอกไม้งอก, ทรงธรรม, นครชุม	โกสัมพีนคร, เมือง	๑๗.๖๗๘	-	๑๗.๖๗๘	-	๒๕๔๐
๑๘	กพ.๖๐๗๐	ผังเมืองรวมเมืองกำแพงเพชร	ในเมือง, สระแก้ว	เมือง	๕.๒๑๐	-	-	๕.๒๑๐	๒๕๕๒
		<b>รวม</b>			<b>๒๙๙.๓๑๘</b>	<b>๕.๐๑๖</b>	<b>๒๘๗.๕๕๖</b>	<b>๖.๗๕๖</b>	

ที่มา : แขวงทางหลวงชนบทกำแพงเพชร

ตาราง ๓-๑-๙ ข้อมูลโครงข่ายทางหลวงชนบท (หมวดบำรุงทางหลวงชนบทคลองขลุง)

ที่	รหัสสายทาง	ชื่อสายทาง	ตำบล	อำเภอ	ระยะทาง เต็มโครงการ (กม.)	สถานภาพปัจจุบันของสายทาง เป็นถนนประเภท (กม.)			ปีที่ ก่อสร้าง แล้ว เสร็จ
						ลูกรัง	ลาดยาง	คสล.	
๑	กพ.๑๐๐๕	แยกทางหลวงหมายเลข ๑ (กม.ที่ ๔๔๔+๕๐๐) - บ้านมอสมบูรณ	อ่างทอง, วังทอง	เมือง	๔๐.๒๘๙	-	๔๐.๒๘๙	-	๒๕๓๗
๒	กพ.๑๐๐๘	แยกทางหลวงหมายเลข ๑ (กม.ที่ ๔๔๖+๖๐๐) - บ้านบึงหล่ม	อ่างทอง, วังทอง, คลองน้ำไหล	เมือง, คลองลาน	๒๙.๓๓๐	-	๒๙.๓๓๐	-	๒๕๓๘
๓	กพ.๔๐๑๔	แยกทางหลวงหมายเลข ๑๒๔๒ (กม.ที่ ๑๖+๘๐๐) - เทศบาลตำบลปากดง	โพธิ์ทอง, วังไทร, หัวถนน, คลองสมบูรณ, ไตรตรึงษ์	ปางศิลาทอง, คลองขลุง, เมือง	๒๙.๓๕๐	-	๒๗.๔๐๕	๑.๙๔๕	๒๕๓๙
๔	กพ.๑๐๒๓	แยกทางหลวงหมายเลข ๑ (กม.ที่ ๔๒๓+๘๕๐) - บ้านหัวถนน	ท่าพุทรา, หัวถนน	คลองขลุง	๘.๑๗๕	-	๘.๑๗๕	-	๒๕๔๔
๕	กพ.๑๐๒๙	แยกทางหลวงหมายเลข ๑ (กม.ที่ ๔๐๑+๑๗๕) - บ้านรวมใจภักดิ์	ดอนแดง, วังชะพลู, บ่อถ้ำ, ปางมะค่า	ชาณุวรลักษบุรี	๒๕.๐๐๐	-	๒๕.๐๐๐	-	๒๕๔๒
๖	กพ.๔๐๓๐	แยกทางหลวงหมายเลข ๑๐๗๒ (กม.ที่ ๖๖+๔๐๐) - บ้านคลองลึก	ปางมะค่า, ปางตาไว	ชาณุวรลักษบุรี, ปางศิลาทอง	๒๓.๖๓๘	-	๒๓.๖๓๘	-	๒๕๔๔
๗	กพ.๔๐๓๔	แยกทางหลวงหมายเลข ๑๐๗๒ (กม.ที่ ๘๘+๒๒๕) - บ้านแปลงสี	ปางตาไว, คลองลานพัฒนา	ปางศิลาทอง, คลองลาน	๘.๙๑๕	-	๘.๙๑๕	-	๒๕๔๑
๘	กพ.๔๐๓๙	แยกทางหลวงหมายเลข ๑๒๔๒ (กม.ที่ ๑๙+๔๕๐) - บ้านทรัพย์มะนาว	โพธิ์ทอง, วังไทร	ปางศิลาทอง, คลองขลุง	๖.๗๐๐	-	๖.๗๐๐	-	๒๕๔๙
๙	กพ.๑๐๔๔	แยกทางหลวงหมายเลข ๑ (กม.ที่ ๔๐๕+๓๐๐) - บ้านปากเหมือง	โค้งไม้, โพธิ์ทอง	ชาณุวรลักษบุรี, ปางศิลาทอง	๒๓.๖๐๐	-	๒๓.๓๐๐	๐.๓๐๐	๒๕๓๙
๑๐	กพ.๔๐๔๕	แยกทางหลวงหมายเลข ๑๒๔๒ (กม.ที่ ๒๓+๖๐๐) - บ้านปางมะค่า	โพธิ์ทอง, หินดาด, ปางมะค่า	ปางศิลาทอง, ชาณุวรลักษบุรี	๒๕.๐๐๐	-	๒๕.๐๐๐	-	๒๕๔๓
๑๑	กพ.๔๐๔๖	แยกทางหลวงหมายเลข ๑๒๔๒ (กม.ที่ ๒๘+๘๐๐) - บ้านศรีมงคล	หินดาด, ปางมะค่า	ปางศิลาทอง, ชาณุวรลักษบุรี	๑๔.๑๒๕	-	๑๔.๑๒๕	-	๒๕๔๑
๑๒	กพ.๑๐๖๗	แยกทางหลวงหมายเลข ๑ (กม.ที่ ๔๓๒+๒๐๐) - บ้านท่าเสถียร	จ้ำมรงค์, คนที	เมือง	๔.๐๒๑	-	๔.๐๒๑	-	๒๕๔๒
		รวม			๒๓๘.๑๔๓	-	๒๓๕.๘๙๘	๒.๒๔๕	

ที่มา : หมวดบำรุงทางหลวงชนบทคลองขลุง

ตาราง ๓-๑-๑๐ ข้อมูลโครงข่ายทางหลวงชนบท (หมวดบำรุงทางหลวงชนบททรายทองวัฒนา)

ที่	รหัสสายทาง	ชื่อสายทาง	ตำบล	อำเภอ	ระยะทาง เต็มโครงการ (กม.)	สภาพปัจจุบันของสายทาง เป็นถนนประเภท (กม.)			ปีที่ ก่อสร้าง แล้ว เสร็จ
						ลูกรัง	ลาดยาง	คสล.	
๑	กพ.๔๐๐๔	แยกทางหลวงหมายเลข ๑๒๘๐ (กม.ที่ ๑๗+๔๕๐) - เทศบาลตำบลท่ามะเขือ	ทุ่งทอง, ทุ่งทราย, ท่ามะเขือ	ทรายทองวัฒนา, คลองขลุง	๑๙.๘๐๐	-	๑๙.๘๐๐	-	๒๕๓๗
๒	กพ.๓๐๐๖	แยกทางหลวงหมายเลข ๑๑๕ (กม.ที่ ๔๑+๖๕๐) - บ้านมาบมะต้น	ไทรงาม, หนองไม้ก่อง, หนองแม่แดง, บึงสามัคคี	ไทรงาม, บึงสามัคคี	๒๖.๒๗๐	-	๒๖.๒๗๐	-	๒๕๓๗
๓	กพ.๔๐๐๙	แยกทางหลวงหมายเลข ๑๐๗๔ (กม.ที่ ๑๒+๙๐๐) - บ้านโนนพลวง	ป่าพุทรา, ยางสูง, เทพนิมิต	ชาณุวรลักษบุรี, บึงสามัคคี	๑๓.๕๐๐	-	๑๓.๕๐๐	-	๒๕๓๘
๔	กพ.๓๐๑๑	แยกทางหลวงหมายเลข ๑๑๕ (กม.ที่ ๑๖+๔๕๐) - บ้านหนองทอง	นิคมทุ่งโพธิ์ทะเล, เขาคีรีส	เมือง,พรานกระต่าย	๑๐.๕๕๘	-	๑๐.๕๕๘	๐.๒๔๗	๒๕๓๙
๕	กพ.๔๐๑๒	แยกทางหลวงหมายเลข ๑๐๘๔ (กม.ที่ ๙๓+๘๓๒) - บ้านคลองเจริญ	คณสี, หนองทอง, พานทอง	เมือง,ไทรงาม	๒๖.๕๕๐	-	๒๖.๕๕๐	-	๒๕๓๙
๖	กพ.๔๐๑๓	แยกทางหลวงหมายเลข ๑๐๗๔ (กม.ที่ ๒๔+๑๐๐) - บ้านคอป่อง	ระหาน, วังชะโอน	บึงสามัคคี	๑๒.๐๑๒	-	๑๒.๐๑๒	-	๒๕๓๙
๗	กพ.๔๐๑๖	แยกทางหลวงหมายเลข ๑๒๘๐ (กม.ที่ ๒๒+๔๐๐) - บ้านบึงบ้าน	ทุ่งทราย, ถาวรวัฒนา, บึงสามัคคี	ทรายทองวัฒนา, บึงสามัคคี	๑๔.๗๗๑	-	๑๔.๗๗๑	๐.๒๐๐	๒๕๔๐
๘	กพ.๔๐๑๙	แยกทางหลวงหมายเลข ๑๐๘๔ (กม.ที่ ๖๙+๙๖๐) - บ้านบ่อทอง	วังยาง, วังแฉม	คลองขลุง	๑๐.๗๘๐	-	๑๐.๗๘๐	-	๒๕๔๐
๙	กพ.๔๐๒๐	แยกทางหลวงหมายเลข ๑๐๘๔ (กม.ที่ ๖๙+๑๔๐) - บ้านมาบไผ่	วังแฉม, เทพนิมิต	คลองขลุง,บึงสามัคคี	๑๓.๗๗๙	-	๑๓.๖๓๗	๐.๑๔๒	๒๕๔๐
๑๐	กพ.๔๐๒๒	แยกทางหลวงหมายเลข ๑๐๖๕ (กม.ที่ ๑๕+๒๐๐) - บ้านจันทิมา	หนองหลวง, จันทิมา	ลานกระบือ	๑๐.๐๐๐	-	๑๐.๐๐๐	-	๒๕๔๓
๑๑	กพ.๔๐๒๕	แยกทางหลวงหมายเลข ๑๐๘๔ (กม.ที่ ๘๔+๔๔๖) - บ้านทุ่งทราย	วังบัว, คณสี, ทุ่งทราย	คลองขลุง, เมือง, ทรายทองวัฒนา	๒๑.๕๖๘	-	๒๑.๕๖๘	-	๒๕๔๓
๑๒	กพ.๓๐๓๒	แยกทางหลวงหมายเลข ๑๑๕ (กม.ที่ ๒๔+๓๐๐) - บ้านลานกระต่าย	นิคมทุ่งโพธิ์ทะเล, หนองทอง	เมือง, ไทรงาม	๑๑.๕๔๐	-	๑๑.๕๔๐	-	๒๕๔๐
๑๓	กพ.๑๐๓๘	แยกทางหลวงหมายเลข ๑ (กม.ที่ ๔๑๑+๒๐๐) - บ้านวังแฉม	คลองขลุง, แม่ลาด, วังแฉม	คลองขลุง	๘.๖๒๕	-	๘.๖๒๕	-	๒๕๓๗
๑๔	กพ.๔๐๕๘	แยกทางหลวงหมายเลข ๑๐๖๕ (กม.ที่ ๑๐+๘๐๐) - บ้านวังแม่พาย	คลองพิไกร, เขาคีรีส	พรานกระต่าย	๑๐.๐๓๐	-	๑๐.๐๓๐	-	๒๕๓๙
๑๕	กพ.๔๐๕๙	แยกทางหลวงหมายเลข ๑๐๗๔ (กม.ที่ ๓๑+๔๙๕) - บ้านโพธิ์เอน	วังชะโอน, เทพนิมิต	บึงสามัคคี	๘.๘๔๕	-	๘.๗๓๐	๐.๑๑๕	๒๕๔๖
๑๖	กพ.๔๐๖๔	แยกทางหลวงหมายเลข ๑๒๘๐ (กม.ที่ ๑๗+๔๕๐) - บ้านบึงสำราญใหญ่	ทุ่งทอง, ถาวรวัฒนา	ทรายทองวัฒนา	๑๑.๗๓๙	-	๑๑.๕๒๙	๐.๒๑๐	๒๕๓๗
<b>รวม</b>					<b>๒๓๐.๓๖๗</b>	<b>-</b>	<b>๒๒๙.๔๕๓</b>	<b>๐.๙๑๔</b>	

ที่มา : หมวดบำรุงทางหลวงชนบททรายทองวัฒนา

## (๔.๒) ไฟฟ้า

จังหวัดกำแพงเพชรมีหน่วยงานของการไฟฟ้าส่วนภูมิภาค (กฟภ.) รับผิดชอบการให้บริการไฟฟ้าแก่บ้านเรือนที่อยู่อาศัย และภาคธุรกิจ ๒ หน่วยงาน ได้แก่ การไฟฟ้าส่วนภูมิภาคจังหวัดกำแพงเพชร รับผิดชอบพื้นที่ ๗ อำเภอ คือ อำเภอเมืองกำแพงเพชร พรานกระต่าย ลานกระบือ ไทรงาม คลองลาน ปางศิลาทอง และโกสัมพีนคร และการไฟฟ้าส่วนภูมิภาคอำเภอขาณุวรลักษบุรี รับผิดชอบพื้นที่ ๔ อำเภอ คือ อำเภอขาณุวรลักษบุรี คลองขลุง ทวายทองวัฒนา และบึงสามัคคี โดยให้บริการไฟฟ้ารวม ทั้ง ๒ จุดรวมงาน (๑๑ อำเภอ) เท่ากับ ๒๓๒,๒๑๑ ราย แยกเป็นที่อยู่อาศัยของประชาชน จำนวน ๒๐๒,๙๐๕ ราย และภาคธุรกิจ/ส่วนราชการ ๒๙,๓๐๖ ราย มีเปอร์เซ็นต์ปริมาณการจ่ายโหลดไฟฟ้ารวม ๑๖๘.๑๙ เม็กกะวัตต์ และยังมีเปอร์เซ็นต์การรองรับการใช้ไฟฟ้าที่จะเพิ่มขึ้นได้อีก ๖๒.๖๒ % หรือ ๒๘๑.๘๑ เม็กกะวัตต์

### ตาราง ๓-๑-๑๑ การให้บริการไฟฟ้าในพื้นที่จังหวัดกำแพงเพชรของการไฟฟ้าส่วนภูมิภาค (กฟภ.)

หน่วยงาน/ประเภทการใช้ไฟฟ้า	จำนวน (ราย)	% ปริมาณการจ่ายโหลดไฟฟ้า (เม็กกะวัตต์)	% การรองรับการใช้ไฟฟ้าที่จะเพิ่มขึ้น (เม็กกะวัตต์)
<b>๑. การไฟฟ้าส่วนภูมิภาคจังหวัดกำแพงเพชร</b>			
(๑) ที่อยู่อาศัย	๑๔๒,๒๓๐	} ๑๑๕.๖๒ MW.	} ๑๐๙.๓๘ MW.
(๒) กิจการธุรกิจ-ราชการ	๒๐,๙๘๑		
<b>รวม</b>	<b>๑๖๓,๒๒๑</b>	<b>๕๑.๓๙</b>	<b>๔๘.๖๑</b>
<b>๒. การไฟฟ้าส่วนภูมิภาคอำเภอขาณุวรลักษบุรี</b>			
(๑) ที่อยู่อาศัย	๖๐,๖๗๕	} ๕๒.๕๗ MW.	} ๑๗๒.๔๓ MW.
(๒) กิจการธุรกิจ-ราชการ	๘,๓๐๗		
<b>รวม</b>	<b>๖๘,๙๘๒</b>	<b>๒๓.๓๖</b>	<b>๗๖.๖๓</b>
<b>รวม (๑+๒)</b>			
(๑) ที่อยู่อาศัย	๒๐๒,๙๐๕	} ๑๖๘.๑๙ MW.	} ๒๘๑.๘๑ MW.
(๒) กิจการธุรกิจ-ราชการ	๒๙,๓๐๖		
<b>รวม</b>	<b>๒๓๒,๒๑๑</b>	<b>๓๗.๓๘</b>	<b>๖๒.๖๒</b>

ที่มา : การไฟฟ้าส่วนภูมิภาคจังหวัดกำแพงเพชร (ปี ๒๕๖๔)

## การเข้าถึงไฟฟ้า

จากข้อมูลจำนวนผู้ใช้ไฟฟ้าพบว่า คริวเรือนของจังหวัดกำแพงเพชรที่เข้าถึงไฟฟ้า (การไฟฟ้าส่วนภูมิภาค) ตั้งแต่ปี พ.ศ. ๒๕๖๐ - ๒๕๖๔ มีอัตราเพิ่มขึ้นทุกปี โดยในปี พ.ศ. ๒๕๖๔ มีจำนวน ๒๓๑,๓๕๙ ราย จากจำนวนครัวเรือนทั้งหมด ๒๕๑,๔๘๒ ครัวเรือน หรือคิดเป็นร้อยละ ๙๒.๐๐ สำหรับสาเหตุที่มีครัวเรือนใช้ไฟฟ้าไม่ครอบคลุมมีหลายประการ เช่น บ้านเช่า หรือหอพักที่มีเลขที่บ้านหลายเลขที่บ้านที่อยู่ในบริเวณเดียวกันแต่ยื่นคำร้องขอใช้ไฟฟ้าเพียง ๑ ราย แต่จะแยกมิเตอร์ภายในเอง หรือครัวเรือนอาจจะอยู่ในพื้นที่หวงห้าม เช่น เขตอุทยานแห่งชาติ เขตอุทยานประวัติศาสตร์ เป็นต้น



ตาราง ๓-๑-๑๒ คริวเรือนที่เข้าถึงไฟฟ้า

ข้อมูล	ปี พ.ศ.				
	๒๕๖๐	๒๕๖๑	๒๕๖๒	๒๕๖๓	๒๕๖๔
๑. ผู้ใช้ไฟฟ้า (ราย)	๒๑๖,๒๑๑	๒๑๙,๐๓๔	๒๒๒,๖๖๗	๒๒๖,๘๑๖	๒๓๑,๓๕๙
๒. พลังงานไฟฟ้าที่จำหน่ายและใช้ (กิโลวัตต์-ชม.)	๙๙๘,๐๘๓,๗๑๐	๑,๐๒๖,๕๖๘,๐๗๘	๑,๐๔๕,๒๓๑,๐๓๓	๑,๐๔๖,๕๑๑,๒๙๗	๑,๐๗๒,๘๑๙,๕๗๕
๓. คริวเรือน	๒๔๗,๐๘๐	๒๔๑,๙๙๓	๒๔๔,๒๗๕	๒๔๒,๘๓๑	๒๕๑,๔๘๒
คริวเรือนที่เข้าถึงไฟฟ้า (%)	๘๗.๕๑	๙๐.๕๑	๙๑.๑๕	๙๓.๔๐	๙๒.๐๐

ร้อยละคริวเรือนที่เข้าถึงไฟฟ้าเฉลี่ย ๕ ปี (%) = ๙๐.๙๑

ที่มา : การไฟฟ้าส่วนภูมิภาค/กระทรวงพลังงาน (ปี ๒๕๖๕)

แผนภูมิ ๓-๑-๑ คริวเรือนที่เข้าถึงไฟฟ้า

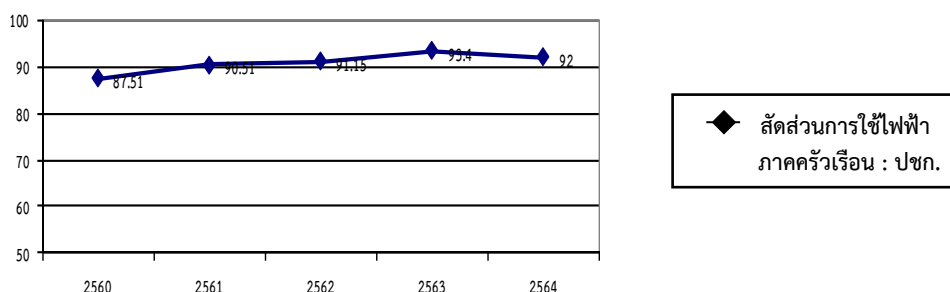

ที่มา : การไฟฟ้าส่วนภูมิภาค/สำนักงานสถิติแห่งชาติ (ปี ๒๕๖๕)

(๔.๓) ประปา

(๔.๓.๑) ประปาส่วนภูมิภาค

พื้นที่การให้บริการของการประปาส่วนภูมิภาค (กปภ.) ในพื้นที่จังหวัดกำแพงเพชรจะครอบคลุมเฉพาะพื้นที่ชุมชนที่มีบ้านเรือนและประชากรหนาแน่น มีผู้รับบริการ จำนวน ๓๕,๘๑๘ ราย (ปี ๒๕๖๔) จากจำนวนคริวเรือนทั้งหมดของจังหวัดจำนวน ๒๕๑,๔๘๒ คริวเรือน หรือคิดเป็นร้อยละ ๑๔.๒๔ ดังนี้

(๑) การประปาส่วนภูมิภาคสาขากำแพงเพชร ดังนี้

(๑.๑) แม่ข่ายกำแพงเพชร มีพื้นที่ให้บริการในเขตชุมชนของอำเภอเมืองกำแพงเพชร อำเภอพรานกระต่าย และเทศบาล/ อบต. มีสถานีผลิตและจ่ายน้ำ ดังนี้

- สถานีผลิตน้ำหนองปลิง แหล่งน้ำดิบแม่น้ำปิง พื้นที่ให้บริการในเขตชุมชนของอำเภอเมืองกำแพงเพชร ได้แก่ เทศบาลเมืองกำแพงเพชร เทศบาลตำบลนครชุม เทศบาลตำบลหนองปลิง

- สถานีผลิตน้ำศูนย์ราชการ แหล่งน้ำดิบแม่น้ำปิง พื้นที่ให้บริการในเขตชุมชนของอำเภอพรานกระต่าย เทศบาลตำบลบ้านพราน อบต.ถ้ำกระต่ายทอง อบต.สระแก้ว เทศบาลตำบลหนองปลิง

- สถานีผลิตน้ำหนองน้ำขาว แหล่งน้ำดิบแม่น้ำปิง พื้นที่ให้บริการในเขตชุมชนของอำเภอเมืองกำแพงเพชร ได้แก่ เทศบาลตำบลปากดง เทศบาลตำบลท่าขุนราม เทศบาลตำบลไตรตรึงษ์ อบต.อ่างทอง และ อบต.นครชุม

(๑.๒) หน่วยบริการลานกระบือ มีพื้นที่ให้บริการในเขตชุมชนของอำเภอลานกระบือ ได้แก่ เทศบาลตำบลลานกระบือ อบต.จันทิมา และ อบต.โนนพลวง

(๑.๓) หน่วยบริการคลองลาน มีพื้นที่ให้บริการในเขตชุมชนของอำเภอคลองลาน ได้แก่ เทศบาลตำบลคลองลานพัฒนา และ อบต.คลองน้ำไหล

(๒) การประปาส่วนภูมิภาคสาขาชาวนุวรักษ์บุรี มีพื้นที่ให้บริการในเขตชุมชนของอำเภอชาวนุวรักษ์บุรี ได้แก่ เทศบาลตำบลชาวนุวรักษ์บุรี เทศบาลตำบลสลกบาตร เทศบาลตำบลท่ามะเขือ และเทศบาลตำบลคลองขลุง ดังนี้

- สถานีผลิตน้ำชาวนุวรักษ์บุรี แหล่งน้ำดิบแม่น้ำปิง พื้นที่ให้บริการในเขตชุมชน ได้แก่ เทศบาลตำบลชาวนุวรักษ์บุรี และเทศบาลตำบลสลกบาตร

- สถานีผลิตน้ำท่ามะเขือ แหล่งน้ำดิบแม่น้ำปิง พื้นที่ให้บริการในเขตชุมชน ได้แก่ เทศบาลตำบลท่ามะเขือ และเทศบาลตำบลคลองขลุง

#### (๔.๓.๒) ประปาหมู่บ้าน

จังหวัดกำแพงเพชรมีหมู่บ้านที่มีระบบประปาหมู่บ้านใช้แล้ว จำนวน ๙๓๓ หมู่บ้าน คิดเป็นร้อยละ ๙๘.๗๓ โดยมีระบบประปาหมู่บ้านถึง จำนวน ๑,๒๘๔ แห่ง จากจำนวนหมู่บ้านทั้งหมด ๙๔๕ หมู่บ้าน และยังมีหมู่บ้านที่ยังไม่มีระบบประปาหมู่บ้านอีกเพียง จำนวน ๑๒ หมู่บ้าน เท่านั้น หรือคิดเป็นร้อยละ ๑.๓ แต่ทั้งนี้หมู่บ้านที่ยังไม่มีระบบประปาดังกล่าว บางหมู่บ้านก็ใช้ประปาหมู่บ้านร่วมกับหมู่บ้านอื่น หรือระบบประปาภูเขา หรือจากประปาส่วนภูมิภาคจังหวัดตาก รวมทั้งมีบางหมู่บ้านที่ใช้น้ำจากบ่อน้ำตื้น

ตาราง ๓-๑-๑๓ การเข้าถึงน้ำประปาของประชาชนในหมู่บ้านในอำเภอต่าง ๆ ของจังหวัดกำแพงเพชร

ที่	อำเภอ	จำนวนหมู่บ้าน	หมู่บ้านที่มีประปาหมู่บ้าน			หมู่บ้านที่ยังไม่มีประปาหมู่บ้าน
			จำนวนหมู่บ้าน		จำนวนประปา (แห่ง)	
			จำนวน (หมู่บ้าน)	ร้อยละ		
๑	เมืองกำแพงเพชร	๒๑๐	๒๐๗	๙๘.๗๕	๒๘๙	๓
๒	ชาวนุวรักษ์บุรี	๑๔๗	๑๔๗	๑๐๐	๒๑๖	-
๓	ไทรงาม	๗๓	๗๓	๑๐๐	๘๙	-
๔	ทรายทองวัฒนา	๓๘	๓๘	๑๐๐	๔๘	-
๕	บึงสามัคคี	๕๕	๕๕	๑๐๐	๕๘	-
๖	พรานกระต่าย	๑๑๑	๑๐๕	๙๔.๕๙	๑๒๕	๖
๗	ลานกระบือ	๗๑	๗๑	๑๐๐	๑๒๗	-
๘	ปางศิลาทอง	๔๒	๔๒	๑๐๐	๘๖	-
๙	คลองลาน	๖๗	๖๔	๙๕.๕๒	๙๕	๓
๑๐	คลองขลุง	๙๘	๙๘	๑๐๐	๑๑๐	-
๑๑	โกสัมพีนคร	๔๓	๔๓	๑๐๐	๔๑	-
รวม		๙๔๕	๙๓๓	๙๘.๗๓	๑,๒๘๔	๑๒

ที่มา : สำนักงานส่งเสริมการปกครองท้องถิ่นจังหวัดกำแพงเพชร

#### (๔.๓.๓) การเข้าถึงน้ำประปา

##### ประปาส่วนภูมิภาค

จำนวนของครัวเรือนของจังหวัดกำแพงเพชร ที่เข้าถึงน้ำประปา (การประปาส่วนภูมิภาค) ในปี พ.ศ. ๒๕๖๔ มีจำนวน ๓๕,๘๑๘ ราย จากจำนวนครัวเรือนทั้งหมดของจังหวัดจำนวน ๒๕๑,๔๘๒ ครัวเรือน หรือคิดเป็นร้อยละ ๑๔.๒๔ แต่ถ้าหากพิจารณาจากแนวโน้มจำนวนผู้ใช้น้ำประปาตั้งแต่ปี พ.ศ. ๒๕๖๐ - ๒๕๖๔ แล้ว

มีแนวโน้มเพิ่มสูงขึ้นทุกปี แต่ทั้งนี้นอกจากน้ำประปาของการประปาส่วนภูมิภาคแล้ว ยังมีน้ำประปาที่ผลิตจากระบบประปาหมู่บ้านอีกด้วย การพิจารณาการเข้าถึงน้ำประปาของจังหวัดในส่วนภูมิภาค จึงควรพิจารณาจากครัวเรือนที่ได้รับน้ำประปาจากระบบประปาดังกล่าว

#### ตาราง ๓-๑-๑๔ ครัวเรือนที่เข้าถึงน้ำประปาของการประปาส่วนภูมิภาค

ข้อมูล	ปี พ.ศ.				
	๒๕๖๐	๒๕๖๑	๒๕๖๒	๒๕๖๓	๒๕๖๔
๑. ผู้ใช้น้ำ (ราย)	๓๒,๗๐๔	๓๓,๒๔๓	๓๓,๘๒๗	๓๔,๙๓๘	๓๕,๘๑๘
๒. ปริมาณน้ำผลิตจริง (ลบ.ม.)	๙,๓๙๑,๓๙๑	๙,๒๖๖,๒๐๓	๙,๗๙๙,๙๐๐	๑๐,๔๐๘,๓๐๑	๑๐,๔๕๙,๖๒๘
๓. ปริมาณน้ำขาย (ลบ.ม.)	๖,๖๖๓,๗๓๔	๖,๖๘๕,๕๐๖	๖,๙๙๙,๙๖๖	๗,๒๒๒,๑๙๓	๗,๓๘๒,๑๔๙
๔. ครัวเรือน	๒๔๗,๐๘๐	๒๔๑,๙๙๓	๒๔๔,๒๗๕	๒๔๒,๘๓๑	๒๕๑,๔๘๒
<b>ครัวเรือนที่เข้าถึงน้ำประปา (%)</b>	<b>๑๓.๒๔</b>	<b>๑๓.๗๔</b>	<b>๑๓.๘๕</b>	<b>๑๔.๓๙</b>	<b>๑๔.๒๔</b>
<b>ร้อยละครัวเรือนที่เข้าถึงน้ำประปาเฉลี่ย ๕ ปี (%) = ๑๓.๘๙</b>					

ที่มา : การประปาส่วนภูมิภาค/สำนักงานสถิติแห่งชาติ (๒๕๖๕)

#### แผนภูมิ ๓-๑-๒ ครัวเรือนที่เข้าถึงน้ำประปาของการประปาส่วนภูมิภาค

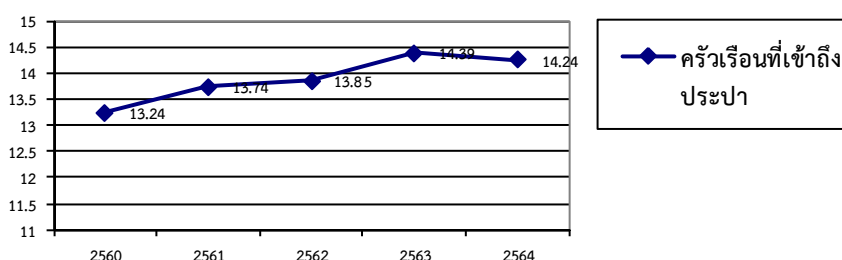

#### (๔.๔) การเข้าถึงอินเทอร์เน็ตของประชากร

จังหวัดกำแพงเพชร มีประชากรที่ใช้อินเทอร์เน็ตในปี พ.ศ.๒๕๕๘ - พ.ศ.๒๕๖๒ มีอัตราเพิ่มอย่างต่อเนื่อง เฉลี่ยเพิ่มร้อยละ ๔๒.๙๙ โดยในปี พ.ศ.๒๕๖๒ มีผู้ใช้อินเทอร์เน็ต จำนวน ๓๘๔,๙๖๐ คน จากจำนวนประชากร ๗๒๕,๘๖๗ คน หรือคิดเป็น ร้อยละ ๕๓.๐๓ อย่างไรก็ตาม การเข้าถึงอินเทอร์เน็ตของประชาชนในจังหวัดยังต่ำกว่าค่ากลางประเทศซึ่งเท่ากับร้อยละ ๖๐.๗๕ จังหวัดจึงควรเร่งดำเนินการพัฒนาระบบเครือข่ายอินเทอร์เน็ตให้ครอบคลุม ทัวถึง และสะดวก รวดเร็วต่อการใช้งานเพื่อให้เป็นแหล่งแลกเปลี่ยนความรู้ ประสบการณ์ การศึกษา และต่อยอดสู่การทำตลาดออนไลน์อย่างมีประสิทธิภาพ

#### ตาราง ๓-๑-๑๕ ประชากรที่เข้าถึงอินเทอร์เน็ต

ข้อมูล	ปี พ.ศ.				
	๒๕๕๙	๒๕๖๐	๒๕๖๑	๒๕๖๒	๒๕๖๓
๑. ผู้ใช้อินเทอร์เน็ต (คน)	๒๙๙,๐๕๗	๓๒๕,๓๒๓	๓๓๙,๒๔๙	๓๘๔,๙๕๕	๔๗๘,๐๖๘
๒. จำนวนประชากร (คน)	๗๒๙,๕๕๒	๗๒๙,๑๓๓	๗๒๗,๘๐๗	๗๒๕,๘๖๗	๗๑๔,๑๘๘
<b>ประชากรที่เข้าถึงอินเทอร์เน็ต (%)</b>	<b>๔๐.๙๙</b>	<b>๔๔.๖๒</b>	<b>๔๖.๖๑</b>	<b>๕๓.๐๓</b>	<b>๖๖.๙๔</b>
<b>ร้อยละประชากรที่เข้าถึงอินเทอร์เน็ตเฉลี่ย ๕ ปี (%) = ๔๒.๙๙</b>					

ที่มา : สำนักงานสถิติแห่งชาติ (ปี ๒๕๖๕)

### แผนภูมิ ๓-๑-๓ ประชากรที่เข้าถึงอินเทอร์เน็ต

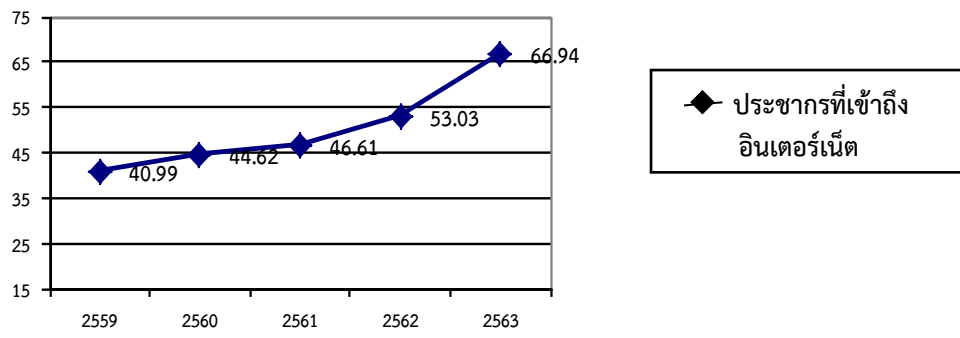

ที่มา : สำนักงานสถิติแห่งชาติ (ปี ๒๕๖๕)

### ๓.๑.๒ ข้อมูลเชิงเปรียบเทียบ

#### (๑) ด้านเศรษฐกิจ

##### (๑.๑) เศรษฐกิจในภาพรวม

ผลิตภัณฑ์มวลรวมจังหวัด (GPP) ณ ราคาประจำปี : ปี ๒๕๖๔ เท่ากับ ๑๑๐,๘๔๔ ล้านบาท (ลำดับที่ ๒ ของภาคเหนือ ลำดับที่ ๒๔ ของประเทศ) โดยผลิตภัณฑ์มวลรวม ณ ราคาประจำปีมีแนวโน้มสูงขึ้นนับตั้งแต่ปี ๒๕๖๐ เป็นต้นมา แต่กลับลดลงอย่างมากถึงร้อยละ ๑๒.๑๙ ในปี ๒๕๖๓ ซึ่งน่าจะมีสาเหตุมาจากการแพร่ระบาดของโรคติดเชื้อไวรัสโคโรนา 2019 (COVID-19) โครงสร้างการผลิตหลักของจังหวัดมาจากภาคอุตสาหกรรม (สาขาการทำเหมืองแร่และเหมืองหิน และสาขาการผลิตอุตสาหกรรม) ร้อยละ ๔๘.๘๐ มีมูลค่า ๕๔,๐๘๘ ล้านบาท และภาคเกษตรกรรม ร้อยละ ๑๘.๕๖ มีมูลค่า ๒๐,๕๗๓ ล้านบาท

ตาราง ๓-๑-๑๖ ผลิตภัณฑ์มวลรวม ณ ราคาประจำปี ระหว่างปี ๒๕๖๐ - ๒๕๖๔

GPP	๒๕๖๐	๒๕๖๑	๒๕๖๒	๒๕๖๓	๒๕๖๔
GPP : ผลิตภัณฑ์มวลรวม ณ ราคาประจำปี (ล.บ.)	๑๑๐,๘๒๕	๑๑๘,๕๐๐	๑๑๙,๕๐๑	๑๐๔,๙๓๔	๑๑๐,๘๔๔
GPP : จังหวัดต่อ คน (บาท/คน/ปี)	๑๔๑,๖๐๓	๑๕๑,๘๐๒	๑๕๓,๐๔๔	๑๓๔,๓๘๕	๑๔๑,๙๘๗
อัตราการขยายตัว GPP ณ ราคาประจำปี (%)	+๒.๘๘	+๖.๙๓	+๐.๘๔	-๑๒.๑๙	๕.๖๓
อัตราการขยายตัว GPP เฉลี่ย ๕ ปี = +๐.๘๑ %					

ที่มา : สำนักงานสภาพัฒนาการเศรษฐกิจและสังคมแห่งชาติ (ปี ๒๕๖๕)

##### ผลิตภัณฑ์มวลรวมต่อประชากร (รายได้ต่อประชากร)

จังหวัดกำแพงเพชรมีผลิตภัณฑ์มวลรวมต่อประชากร (รายได้ต่อประชากร) ค่อนข้างสูง โดยจากการจัดอันดับจังหวัดของประเทศไทยเรียงตามผลิตภัณฑ์มวลรวมภายในจังหวัด ณ ราคาตลาด ต่อหัวต่อหนึ่งปี ในปี ๒๕๖๔ จังหวัดได้รับการจัดอันดับในลำดับที่ ๒๘ ของประเทศ และลำดับที่ ๒ ของภาคเหนือ โดยมีผลิตภัณฑ์มวลรวมต่อประชากร (รายได้ต่อประชากร) เท่ากับ ๑๔๑,๙๘๗ บาท/คน/ปี

ตาราง ๓-๑-๑๗ รายชื่อจังหวัดของประเทศไทยเรียงตามผลิตภัณฑ์มวลรวมภายในจังหวัด ณ ราคาตลาด ต่อหัวต่อหนึ่งปี (Gross Provincial Product at Current Market Price per capita)

อันดับ (๒๕๖๓)	จังหวัด	ปี ๒๕๕๖	ปี ๒๕๕๗	ปี ๒๕๕๘	ปี ๒๕๕๙	ปี ๒๕๖๐	ปี ๒๕๖๑	ปี ๒๕๖๒	ปี ๒๕๖๓
๑	ระยอง	๙๘๕,๗๗๑	๙๘๑,๕๓๓	๙๓๔,๑๓๗	๙๕๐,๓๑๙	๑,๐๑๗,๒๓๕	๑,๐๖๐,๕๗๑	๑,๐๐๘,๑๖๗	๘๓๑,๗๓๔
๒	กรุงเทพมหานคร	๔๖๔,๓๒๕	๔๘๙,๐๓๕	๕๑๕,๐๓๒	๕๔๖,๒๐๑	๕๗๔,๒๑๔	๖๐๖,๙๐๓	๖๓๖,๘๘๒	๕๘๕,๖๘๙
๓	ปราจีนบุรี	๓๗๒,๘๑๒	๓๗๔,๘๗๘	๓๕๐,๙๒๘	๓๘๔,๓๐๘	๔๘๕,๕๘๑	๕๒๐,๖๙๙	๕๕๙,๘๓๔	๕๑๐,๘๘๗
๔	ชลบุรี	๔๑๔,๙๗๒	๔๓๗,๔๘๙	๔๖๘,๕๕๗	๕๑๗,๒๘๘	๕๓๑,๔๕๓	๕๔๖,๙๔๓	๕๕๕,๑๔๙	๔๗๑,๗๒๓
๕	พระนครศรีอยุธยา	๔๖๑,๗๙๕	๔๑๗,๗๒๗	๔๖๘,๔๕๕	๔๔๔,๓๕๔	๔๔๙,๕๐๔	๔๖๐,๒๒๖	๔๔๕,๕๘๐	๔๓๖,๓๖๓
๖	ฉะเชิงเทรา	๔๒๒,๗๐๕	๔๒๒,๐๕๕	๔๐๖,๕๔๘	๔๓๑,๐๖๕	๔๒๕,๓๑๕	๔๗๔,๘๑๔	๔๖๓,๑๗๓	๔๐๓,๕๗๔
๗	สมุทรสาคร	๓๓๘,๐๗๘	๓๕๓,๓๖๘	๓๕๓,๑๖๑	๓๖๐,๙๑๒	๓๗๕,๐๒๑	๓๙๐,๕๐๘	๓๙๕,๐๗๘	๓๘๒,๓๗๒
๘	สระบุรี	๒๘๐,๒๑๙	๒๘๘,๐๗๘	๒๙๓,๔๓๑	๓๑๘,๕๓๓	๓๑๒,๓๖๖	๓๓๑,๗๗๑	๓๓๗,๐๖๕	๓๒๑,๖๒๕
๙	นครปฐม	๒๔๙,๓๖๕	๒๖๒,๔๙๐	๒๗๘,๒๑๖	๒๘๕,๓๐๑	๒๘๑,๑๓๕	๒๙๗,๓๔๙	๒๙๗,๕๒๑	๒๘๘,๒๓๒
๑๐	สมุทรปราการ	๓๓๖,๔๔๙	๓๓๔,๖๔๖	๓๓๘,๔๙๗	๓๓๘,๗๒๑	๓๔๒,๓๓๘	๓๖๖,๐๗๐	๓๔๙,๘๙๘	๒๘๕,๑๗๓
๑๑	จันทบุรี	๑๙๔,๖๕๙	๑๙๕,๑๙๔	๑๙๗,๘๐๘	๑๙๘,๐๕๙	๒๔๑,๑๕๙	๒๑๒,๓๙๐	๒๓๔,๓๒๕	๒๕๕,๒๔๖
๑๒	ชุมพร	๑๔๕,๑๖๔	๑๔๓,๖๗๓	๑๔๐,๖๕๗	๑๖๙,๐๔๒	๑๗๔,๒๕๔	๑๘๓,๒๑๗	๒๓๒,๙๖๗	๒๕๐,๘๒๓

อันดับ (๒๕๖๓)	จังหวัด	ปี ๒๕๕๖	ปี ๒๕๕๗	ปี ๒๕๕๘	ปี ๒๕๕๙	ปี ๒๕๖๐	ปี ๒๕๖๑	ปี ๒๕๖๒	ปี ๒๕๖๓
๑๓	ปทุมธานี	๒๑๒,๘๘๖	๒๑๖,๕๒๔	๒๑๙,๔๔๐	๒๑๔,๑๕๙	๒๒๙,๙๓๗	๒๓๖,๒๗๔	๒๕๑,๐๘๒	๒๓๙,๗๕๓
๑๔	ภูเก็ต	๒๕๓,๖๖๑	๒๖๔,๗๗๒	๒๙๘,๒๖๑	๓๔๔,๖๐๗	๓๗๑,๖๓๒	๔๐๗,๓๐๑	๔๒๓,๐๘๒	๒๒๖,๑๕๘
๑๕	ราชบุรี	๑๘๐,๑๘๕	๑๙๒,๓๕๐	๒๐๑,๗๐๑	๒๑๙,๒๘๐	๒๑๗,๓๕๐	๒๓๐,๙๔๑	๒๓๕,๙๐๗	๒๒๒,๒๖๑
๑๖	พังงา	๑๗๗,๑๖๗	๑๘๓,๕๔๐	๒๒๙,๑๑๒	๒๕๘,๓๑๖	๒๙๖,๖๓๔	๓๐๓,๗๖๔	๓๒๒,๙๙๑	๒๑๙,๘๖๗
๑๗	ลำพูน	๑๕๙,๓๑๖	๑๘๙,๘๖๑	๑๗๒,๖๕๕	๑๗๔,๙๙๔	๑๘๗,๕๒๙	๒๐๗,๖๔๘	๒๐๗,๐๗๘	๒๐๙,๖๖๘
๑๘	นนทบุรี	๑๕๐,๑๑๑	๑๖๖,๐๐๑	๑๗๒,๙๘๖	๑๗๘,๖๐๑	๑๘๗,๔๑๗	๑๘๙,๕๑๗	๑๙๙,๗๙๑	๑๙๓,๖๘๒
๑๙	ประจวบคีรีขันธ์	๑๕๐,๑๐๔	๑๕๖,๘๑๗	๑๖๕,๒๕๔	๑๗๘,๔๕๒	๑๙๓,๑๕๕	๑๙๖,๑๔๓	๑๙๙,๑๕๐	๑๘๗,๗๑๘
๒๐	ตราด	๑๓๗,๔๖๓	๑๔๒,๘๙๔	๑๔๒,๑๕๐	๑๔๑,๐๖๕	๑๗๐,๘๕๕	๑๕๓,๔๔๔	๑๖๒,๒๗๕	๑๖๖,๔๕๑
๒๑	กระบี่	๑๘๔,๗๘๘	๑๙๐,๘๒๐	๑๘๗,๒๕๘	๑๙๙,๖๘๘	๒๐๘,๙๙๘	๒๐๐,๔๑๒	๑๙๖,๓๖๙	๑๖๓,๐๗๐
๒๒	สุราษฎร์ธานี	๑๖๙,๑๐๓	๑๕๖,๒๘๐	๑๖๐,๐๐๙	๑๗๑,๖๒๑	๑๘๖,๖๔๓	๑๗๙,๖๒๗	๑๘๓,๙๙๖	๑๕๕,๕๕๖
๒๓	สมุทรสงคราม	๙๔,๐๒๕	๑๐๑,๑๑๓	๑๐๖,๐๓๗	๑๑๑,๑๗๐	๑๓๓,๙๔๓	๑๔๐,๙๕๒	๑๔๙,๗๗๘	๑๕๐,๑๖๙
๒๔	เพชรบุรี	๑๒๔,๙๑๐	๑๒๑,๓๘๗	๑๒๓,๕๕๕	๑๒๗,๖๙๖	๑๔๐,๓๕๔	๑๔๔,๔๕๑	๑๔๘,๘๕๐	๑๔๓,๕๙๑
๒๕	สิงห์บุรี	๑๔๐,๖๐๕	๑๓๐,๕๐๒	๑๒๔,๕๐๕	๑๓๐,๐๙๕	๑๓๘,๔๔๗	๑๔๕,๐๘๔	๑๔๗,๓๗๗	๑๔๐,๘๙๐
๒๖	สงขลา	๑๕๑,๗๙๘	๑๔๓,๖๒๑	๑๔๗,๘๖๖	๑๕๑,๐๘๙	๑๔๙,๙๓๘	๑๕๒,๖๕๘	๑๔๗,๗๓๑	๑๔๐,๕๖๒
๒๗	ลพบุรี	๑๒๒,๒๙๐	๑๒๕,๑๔๒	๑๒๓,๘๙๙	๑๒๙,๓๒๒	๑๔๑,๗๔๙	๑๔๒,๘๓๔	๑๔๓,๔๖๓	๑๓๗,๐๐๔
๒๘	กำแพงเพชร	๑๕๔,๔๐๑	๑๔๐,๐๘๒	๑๒๙,๘๓๓	๑๓๗,๒๘๙	๑๔๑,๖๐๓	๑๕๑,๘๐๒	๑๕๓,๑๓๐	๑๓๔,๙๒๖

ที่มา : สำนักงานสภาพัฒนาการเศรษฐกิจและสังคมแห่งชาติ (ปี ๒๕๖๕)

### สัดส่วนโครงสร้างการผลิต ณ ราคาประจำปี ๒๕๖๓

ผลิตภัณฑ์มวลรวมสาขาย่อยที่สำคัญของจังหวัด ๓ ลำดับแรก ที่ทำรายได้ให้แก่จังหวัด ได้แก่ สาขาการผลิตอุตสาหกรรม ร้อยละ ๓๐.๒๕ สาขาการเกษตร ร้อยละ ๑๙.๕๒ สาขาการทำเหมืองแร่และเหมืองหิน ร้อยละ ๑๓.๔๕ และสาขาอื่นๆ ร้อยละ ๓๖.๗๘

### แผนภูมิ ๓-๑-๔ สัดส่วนโครงสร้างการผลิต ณ ราคาประจำปี ๒๕๖๓

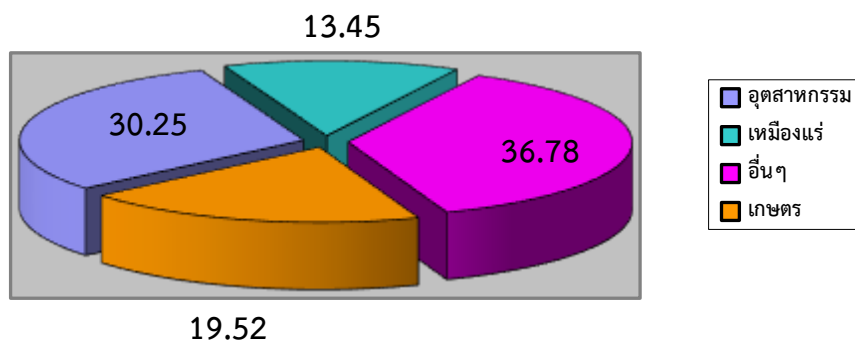

#### (๑.๒) ด้านเกษตรกรรม

พื้นที่เกษตรกรรมมีประมาณ ๓.๓๐ ล้านไร่ คิดเป็นร้อยละ ๖๑.๓๔ ของพื้นที่จังหวัดกำแพงเพชร พืชเศรษฐกิจที่สำคัญของจังหวัดกำแพงเพชร ได้แก่ ข้าว อ้อยโรงงาน มันสำปะหลัง ข้าวโพดเลี้ยงสัตว์ ยางพารา ปาล์มน้ำมัน ปีเพาะปลูก ๒๕๖๓/๖๔ พบว่าข้าวนาปีมีพื้นที่ปลูก ๑,๑๙๓,๖๖๗ ไร่ ผลผลิต ๖๔๙,๑๓๘ ตัน ข้าวนาปรัง มีพื้นที่ปลูก ๓๓๗,๘๕๙ ไร่ ผลผลิต ๒๐๓,๓๑๑ ตัน มันสำปะหลังมีพื้นที่ปลูก ๗๑๓,๑๕๙ ไร่

ผลผลิต ๒,๒๕๐,๖๔๒ ตัน ในขณะที่อ้อยโรงงานมีพื้นที่ปลูก ๕๔๒,๗๙๕ ไร่ ผลผลิต ๕,๙๙๗,๔๖๕ ตัน ข้าวโพดเลี้ยงสัตว์ รุ่น ๑ มีพื้นที่ปลูกรวมทั้งสิ้น ๘๐,๖๗๙ ไร่ ผลผลิต ๖๑,๓๘๙ ตัน ข้าวโพดเลี้ยงสัตว์ รุ่น ๒ มีพื้นที่ปลูกรวมทั้งสิ้น ๕๕,๑๑๔ ไร่ ผลผลิต ๔๓,๓๒๒ ตัน ยางพารามีพื้นที่ปลูก ๓๒,๗๖๑ ไร่ ผลผลิต ๕,๘๗๔ ตัน ปาล์มน้ำมันมีพื้นที่ปลูก ๗,๒๘๕ ไร่ ผลผลิต ๗,๘๒๓ ตัน และกล้วยไข่มีพื้นที่ปลูก ๒,๙๕๑ ไร่ ผลผลิต ๒,๕๗๓ ตัน

**ตาราง ๓-๑-๑๘ พืชเศรษฐกิจที่สำคัญของจังหวัดกำแพงเพชร**

ชนิดพืช	เนื้อที่ปลูก (ไร่)	เนื้อที่เก็บเกี่ยวผลผลิต (ไร่)	ผลผลิตที่เก็บเกี่ยวได้ (ตัน)	ผลผลิตเฉลี่ย (กิโลกรัม/ไร่)
ข้าวนาปี	๑,๑๙๓,๖๖๗	๑,๑๘๖,๘๔๖	๖๔๙,๑๓๘	๕๘๘
ข้าวนาปรัง	๓๓๗,๘๕๙	๓๓๗,๕๕๖	๒๐๓,๓๑๑	๖๐๒
มันสำปะหลังโรงงาน	๗๑๓,๑๕๙	๗๐๖,๗๓๙	๒,๒๕๐,๖๔๒	๓,๑๘๕
อ้อยโรงงาน	๕๔๒,๗๙๕	๕๔๒,๗๙๕	๕,๙๙๗,๔๖๕	๑๑,๗๔๐
ข้าวโพดเลี้ยงสัตว์ รุ่น ๑	๘๐,๖๗๙	๘๐,๐๒๐	๖๑,๓๘๙	๗๖๗
ข้าวโพดเลี้ยงสัตว์ รุ่น ๒	๕๕,๑๑๔	๕๕,๑๑๔	๔๓,๓๒๒	๗๘๖
ปาล์มน้ำมัน	๗,๒๘๕	๖,๒๖๒	๗,๘๒๓	๑,๒๔๙
ยางพารา	๓๒,๗๖๑	๓๐,๔๖๕	๕,๘๗๔	๑๙๓
กล้วยไข่	๒,๙๕๑	๑,๔๖๒	๓,๗๖๐	๒,๕๗๓
ถั่วเหลือง รุ่น ๑	๒๙๗	๒๙๗	๖๙	๒๓๒
ถั่วเหลือง รุ่น ๒	๑,๖๖๘	๑,๖๖๘	๔๑๘	๒๕๑

ที่มา : สำนักงานเกษตรจังหวัดกำแพงเพชร

**(๑.๒.๑) เนื้อที่การเกษตร**

เนื้อที่ทั้งหมดในจังหวัดกำแพงเพชร มีประมาณ ๕,๓๗๙,๖๘๑ ไร่ ตั้งอยู่ในเขตลุ่มน้ำปิง ลุ่มน้ำยม ลุ่มน้ำ่าน ลุ่มน้ำเจ้าพระยา และลุ่มน้ำสะแกกรัง ในปี ๒๕๖๒ มีเนื้อที่ถือครองทางการเกษตรสูงสุดคือ ๓,๐๗๑,๕๒๓ ไร่ คิดเป็นร้อยละ ๕๗.๑๐ ของพื้นที่ทั้งหมด ประกอบด้วยพื้นที่นาจำนวน ๑,๔๔๘,๗๑๕ ไร่ รองลงมาคือที่พืชไร่ ที่ไม้ผลและไม้ยืนต้น ที่สวนผักและไม้ดอก และเนื้อที่ใช้ประโยชน์ทางการเกษตรอื่นๆ นอกจากนี้พื้นที่ทางการเกษตรแล้ว ยังมีเนื้อที่ป่าไม้จำนวน ๑,๒๔๘,๑๒๒ ไร่ คิดเป็นร้อยละ ๒๓.๒๐ ของพื้นที่ทั้งหมด และเนื้อที่นอกการเกษตรจำนวน ๑,๐๖๐,๐๓๖ ไร่ คิดเป็นร้อยละ ๑๙.๗๐ ของพื้นที่ทั้งหมด

**ตาราง ๓-๑-๑๙ การใช้ประโยชน์ที่ดินจังหวัดกำแพงเพชร**

ประเภทที่ดิน	เนื้อที่ (ไร่)				
	ปี ๒๕๕๘	ปี ๒๕๕๙	ปี ๒๕๖๐	ปี ๒๕๖๑	ปี ๒๕๖๒
๑. เนื้อที่ป่าไม้	๑,๒๓๓,๘๕๐	๑,๒๓๘,๕๙๖	๑,๒๓๘,๐๗๔	๑,๒๔๗,๒๗๓	๑,๒๔๘,๑๒๒
๒. เนื้อที่ถือครองทางการเกษตร	๓,๐๗๒,๒๙๖	๓,๐๗๑,๖๓๒	๓,๐๗๒,๓๓๖	๓,๐๗๑,๒๗๗	๓,๐๗๑,๕๒๓
๒.๑ ที่นา	๑,๔๔๘,๘๖๓	๑,๔๔๙,๒๒๙	๑,๔๔๘,๘๖๘	๑,๔๔๘,๓๓๗	๑,๔๔๘,๗๑๕
๒.๒ ที่พืชไร่	๑,๓๑๙,๘๑๐	๑,๓๒๐,๐๔๙	๑,๓๒๐,๒๐๐	๑,๓๑๙,๗๗๗	๑,๓๑๙,๗๗๔
๒.๓ ที่ไม้ผลและไม้ยืนต้น	๑๕๙,๑๒๐	๑๕๘,๘๕๔	๑๕๙,๖๘๙	๑๕๙,๖๔๘	๑๕๙,๕๖๘
๒.๔ ที่สวนผักและไม้ผล	๓,๙๖๗	๓,๙๖๑	๔,๐๐๘	๔,๐๐๕	๔,๐๑๑
๒.๕ เนื้อที่ใช้ประโยชน์ทางการเกษตรอื่นๆ	๑๓๙,๕๓๖	๑๓๙,๕๓๙	๑๓๙,๕๗๑	๑๓๙,๕๑๐	๑๓๙,๕๕๕
๓. เนื้อที่นอกการเกษตร	๑,๐๗๓,๕๓๕	๑,๐๖๙,๔๕๓	๑,๐๖๙,๒๗๑	๑,๐๖๑,๑๓๑	๑,๐๖๐,๐๓๖
รวม	๕,๓๗๙,๖๘๑	๕,๓๗๙,๖๘๑	๕,๓๗๙,๖๘๑	๕,๓๗๙,๖๘๑	๕,๓๗๙,๖๘๑

ที่มา : สำนักงานเศรษฐกิจการเกษตร กระทรวงเกษตรและสหกรณ์

ลักษณะการถือครองที่ดินทางการเกษตรจำนวน ๓,๐๕๘,๔๐๓ ไร่ แบ่งประเภทเป็นเนื้อที่ของเกษตรกรเอง จำนวน ๖๖๙,๑๐๙ ไร่ หรือร้อยละ ๒๑.๘๘ ส่วนที่เหลืออีก ๒,๓๘๙,๒๙๔ ไร่เป็นเนื้อที่ของผู้อื่นที่เกษตรกรต้องเช่าทำการเกษตร หรือ รับจ้าง/ รับขายฝาก/ ได้ทำฟรี ซึ่งคิดเป็นร้อยละ ๗๘.๑๒

**ตาราง ๓-๑-๒๐ ลักษณะการถือครองที่ดินทางการเกษตร**

ลักษณะการถือครองที่ดินทางการเกษตร	เนื้อที่ (ไร่)	ร้อยละ
๑. เนื้อที่ใช้ประโยชน์ทางการเกษตร	๓,๐๕๘,๔๐๓	
๒. เนื้อที่ของตนเอง	๖๖๙,๑๐๙	๒๑.๘๘
๒.๑ ของตนเอง	๑๕๑,๘๕๘	
๒.๒ จ้างผู้อื่น	-	
๒.๓ จ้าง/ขายฝากผู้อื่น	๕๑๗,๒๕๑	
๓. เนื้อที่ของผู้อื่น	๒,๓๘๙,๒๙๔	๗๘.๑๒
๓.๑ เช่าผู้อื่น	๑,๓๗๒,๑๓๗	
๓.๒ รับจ้าง/รับขายฝาก/ได้ทำฟรี	๑,๐๑๗,๑๕๗	

ที่มา : สำนักงานเศรษฐกิจการเกษตร กระทรวงเกษตรและสหกรณ์

**(๑.๒.๒) การขึ้นทะเบียนเกษตรกร**

จังหวัดกำแพงเพชรมีการขึ้นทะเบียนเกษตรกรสะสม ปี ๒๕๖๔ มีครัวเรือนที่ขึ้นทะเบียนเกษตรกรสะสม รวมทั้งสิ้น ๘๖,๙๙๒ ครัวเรือน โดยอำเภอที่มีจำนวนเกษตรกรขึ้นทะเบียนมากที่สุด คือ อำเภอเมือง-กำแพงเพชร จำนวน ๑๘,๘๑๔ ครัวเรือน ลำดับที่สอง คือ อำเภอขาณุวรลักษบุรี จำนวน ๑๔,๕๒๑ ครัวเรือน และลำดับที่สาม คือ อำเภอพรานกระต่าย จำนวน ๑๑,๖๙๐ ครัวเรือน

**ตาราง ๓-๑-๒๑ จำนวนการขึ้นทะเบียนเกษตรกรสะสม จังหวัดกำแพงเพชร ปี ๒๕๖๔**

อำเภอ	จำนวนครัวเรือนที่ขึ้นทะเบียนสะสม (ครัวเรือน)
เมืองกำแพงเพชร	๑๘,๘๑๔
ไทรงาม	๗,๐๘๒
คลองลาน	๘,๐๗๕
ขาณุวรลักษบุรี	๑๔,๕๒๑
คลองขลุง	๘,๐๑๘
พรานกระต่าย	๑๑,๖๙๐
ลานกระบือ	๕,๐๔๖
ทรายทองวัฒนา	๒,๓๙๕
บึงสามัคคี	๓,๒๙๑
ปางศิลาทอง	๔,๕๒๓
โกสัมพีนคร	๓,๕๓๗
<b>รวม</b>	<b>๘๖,๙๙๒</b>

ที่มา : สำนักงานเกษตรจังหวัดกำแพงเพชร



(๑.๒.๓) พืชเศรษฐกิจที่สำคัญ

๑) ข้าว

ข้าวเป็นพืชเศรษฐกิจที่สำคัญของจังหวัดกำแพงเพชร โดยในปีเพาะปลูก ๒๕๖๓/๖๔ จังหวัดมีเนื้อที่เพาะปลูกข้าวนาปีรวมทั้งหมด ๑,๑๙๓,๖๖๗ ไร่ อำเภอที่มีเนื้อที่เพาะปลูกข้าวมากที่สุดได้แก่ ขาณุวรลักษบุรี จำนวน ๒๐๒,๕๑๔ ไร่ รองลงมาคือ อำเภอเมืองกำแพงเพชร จำนวน ๑๘๗,๕๐๔ ไร่ อย่างไรก็ตามอำเภอที่มีผลผลิตต่อไร่ (กก.) สูงสุดคืออำเภอบึงสามัคคี ๖๖๙ กิโลกรัมต่อไร่ และอำเภอทรายทองวัฒนา ๖๓๗ กิโลกรัมต่อไร่

ตาราง ๓-๑-๒๒ ข้าวนาปี : เนื้อที่เก็บเกี่ยว ผลผลิต และผลผลิตเฉลี่ยต่อไร่ ปีเพาะปลูก ๒๕๖๓/๖๔

อำเภอ	เนื้อที่เพาะปลูก (ไร่)	เนื้อที่เก็บเกี่ยว (ไร่)	ผลผลิต (ตัน)	ผลผลิตเฉลี่ยต่อไร่ (กก.) (ณ ความชื้น ๑๕%)
เมืองกำแพงเพชร	๑๘๗,๕๐๔	๑๘๖,๓๔๘	๑๑๘,๓๓๑	๖๓๕
ขาณุวรลักษบุรี	๒๐๒,๕๑๔	๑๙๘,๘๔๗	๑๐๘,๙๖๘	๕๔๘
คลองขลุง	๑๗๓,๑๓๙	๑๗๑,๒๗๒	๑๐๕,๘๔๖	๖๑๘
พรานกระต่าย	๑๗๘,๙๖๘	๑๗๘,๙๖๘	๙๔,๖๗๔	๕๒๙
ไทรงาม	๑๕๑,๗๑๙	๑๕๑,๗๑๙	๘๗,๙๙๗	๕๘๐
คลองลาน	๔๓,๖๑๑	๔๓,๕๒๖	๒๕,๘๙๘	๕๙๕
ลานกระบือ	๑๐๐,๒๑๗	๑๐๐,๒๑๗	๕๗,๗๒๕	๕๗๖
ทรายทองวัฒนา	๓๓,๔๖๒	๓๓,๔๖๒	๒๑,๓๑๕	๖๓๗
ปางศิลาทอง	๔๖,๗๐๒	๔๖,๗๐๒	๒๗,๙๒๘	๕๙๘
บึงสามัคคี	๖๔,๒๔๘	๖๔,๒๔๘	๔๒,๙๘๒	๖๖๙
โกสัมพีนคร	๑๑,๕๘๓	๑๑,๕๘๓	๖,๔๐๓	๕๕๕
<b>รวม</b>	<b>๑,๑๙๓,๖๖๗</b>	<b>๑,๑๘๖,๘๔๖</b>	<b>๖๔๙,๑๓๘</b>	<b>๕๔๘</b>

ที่มา : สำนักงานเกษตรจังหวัดกำแพงเพชร

สำหรับข้าวนาปรัง ในปีเพาะปลูก ๒๕๖๔ จังหวัดมีเนื้อที่เพาะปลูกทั้งหมด ๓๓๗,๘๕๙ ไร่ อำเภอที่มีเนื้อที่เพาะปลูกข้าวนาปรังมากที่สุดได้แก่ อำเภอเมืองกำแพงเพชร จำนวน ๕๘,๘๔๘ ไร่ รองลงมาคือ อำเภอไทรงาม จำนวน ๕๒,๕๑๕ ไร่ อำเภอที่มีผลผลิตข้าวนาปรังต่อไร่ (กก.) สูงสุดคืออำเภอบึงสามัคคี ๖๕๙ กิโลกรัมต่อไร่ และอำเภอปางศิลาทอง ๖๓๓ กิโลกรัมต่อไร่

ตาราง ๓-๑-๒๓ ข้าวนาปรัง : เนื้อที่เก็บเกี่ยว ผลผลิต และผลผลิตเฉลี่ยต่อไร่ ปีเพาะปลูก ๒๕๖๔

อำเภอ	เนื้อที่เพาะปลูก (ไร่)	เนื้อที่เก็บเกี่ยว (ไร่)	ผลผลิต (ตัน)	ผลผลิตเฉลี่ยต่อไร่ (กก.) (ณ ความชื้น ๑๕%)
เมืองกำแพงเพชร	๕๘,๘๔๘	๕๘,๘๔๘	๓๔,๔๘๕	๕๘๖
ขาณุวรลักษบุรี	๓๙,๑๓๓	๓๙,๐๐๓	๒๑,๙๕๙	๕๖๓
คลองขลุง	๔๑,๗๖๙	๔๑,๗๖๙	๒๔,๒๒๖	๕๘๐
พรานกระต่าย	๓๙,๑๗๐	๓๙,๑๗๐	๒๓,๖๙๘	๖๐๕
ไทรงาม	๕๒,๕๑๕	๕๒,๕๑๕	๓๒,๑๙๒	๖๑๓
คลองลาน	๘,๖๕๒	๘,๖๒๓	๕,๑๓๑	๕๙๕
ลานกระบือ	๓๖,๕๒๔	๓๖,๕๒๔	๒๒,๙๐๑	๖๒๗
ทรายทองวัฒนา	๘,๗๕๓	๘,๗๕๓	๔,๖๘๓	๕๓๕
ปางศิลาทอง	๑๓,๒๗๑	๑๓,๑๒๗	๘,๓๐๙	๖๓๓
บึงสามัคคี	๓๗,๙๗๘	๓๗,๙๗๘	๒๕,๐๒๘	๖๕๙
โกสัมพีนคร	๑,๒๔๖	๑,๒๔๖	๖๙๙	๕๖๑
<b>รวม</b>	<b>๓๓๗,๘๕๙</b>	<b>๓๓๗,๕๕๖</b>	<b>๒๐๓,๓๑๑</b>	<b>๖๐๒</b>

ที่มา : สำนักงานเกษตรจังหวัดกำแพงเพชร

## ๒) มันสำปะหลัง

ในฤดูการผลิต ปี ๒๕๖๓/๖๔ จังหวัดกำแพงเพชรมีเนื้อที่เพาะปลูกมันสำปะหลังจำนวน ๗๑๓,๑๕๙ ไร่ เนื้อที่เก็บเกี่ยว ๗๐๖,๗๓๙ ไร่ ผลผลิต ๒,๒๕๐,๖๔๒ ตัน และผลผลิตเฉลี่ยต่อไร่อยู่ที่ ๓,๑๘๕ กิโลกรัม โดยผลผลิตมันสำปะหลังจำนวน ๒,๒๕๐,๖๔๒ ตัน มากที่สุดเป็นอันดับ ๒ ของประเทศรองจากจังหวัด นครราชสีมา โดยคิดเป็นร้อยละ ๗ ของผลผลิตทั้งประเทศ ๒๘,๙๙๙,๑๒๒ ตัน จากพื้นที่เพาะปลูก ๙,๔๓๙,๐๐๙ ไร่

ตาราง ๓-๑-๒๔ มันสำปะหลังโรงงาน : เนื้อที่เพาะปลูก เนื้อที่เก็บเกี่ยว ผลผลิต และผลผลิตเฉลี่ยต่อไร่ ปีเพาะปลูก ๒๕๖๓/๖๔

อำเภอ	เนื้อที่เพาะปลูก (ไร่)	เนื้อที่เก็บเกี่ยว (ไร่)	ผลผลิต (ตัน)	ผลผลิตเฉลี่ยต่อไร่ (กก.)
เมืองกำแพงเพชร	๑๖๗,๒๙๓	๑๖๕,๗๘๗	๕๘๗,๓๘๓	๓,๕๔๓
ขามเฒ่า	๒๑๙,๘๑๙	๒๑๗,๘๔๑	๕๙๙,๔๙๘	๒,๗๕๒
คลองขลุง	๕๒,๓๙๗	๕๑,๙๒๕	๑๗๗,๓๗๖	๓,๔๑๖
พรานกระต่าย	๖๖,๒๕๑	๖๕,๖๕๕	๑๙๗,๗๕๓	๓,๐๑๒
ไทรงาม	๖,๖๑๒	๖,๕๕๒	๒๓,๒๙๒	๓,๕๕๕
คลองลาน	๑๑๓,๖๒๕	๑๑๒,๖๐๒	๓๖๕,๙๕๗	๓,๒๕๐
ลานกระบือ	๕,๘๔๔	๕,๗๙๑	๒๑,๑๗๘	๓,๖๕๗
ทรายทองวัฒนา	๗๓๓	๗๒๖	๒,๖๙๖	๓,๗๑๓
ปางศิลาทอง	๓๙,๓๑๒	๓๘,๙๕๘	๑๓๖,๗๘๒	๓,๕๑๑
บึงสามัคคี	๑,๑๑๕	๑,๑๐๕	๗,๐๗๙	๖,๔๐๖
โกสัมพีนคร	๔๐,๑๕๘	๓๙,๗๙๗	๑๓๑,๖๔๘	๓,๓๐๘
<b>รวม</b>	<b>๗๑๓,๑๕๙</b>	<b>๗๐๖,๗๓๙</b>	<b>๒,๒๕๐,๖๔๒</b>	<b>๓,๑๘๕</b>

ที่มา : สำนักงานเกษตรจังหวัดกำแพงเพชร

## ๓) อ้อยโรงงาน

ในฤดูการผลิต ปี ๒๕๖๓/๒๕๖๔ จังหวัดมีเนื้อที่เพาะปลูกอ้อยโรงงานรวมทั้งหมด ๕๔๒,๗๙๕ ไร่ เนื้อที่เก็บเกี่ยว ๕๔๒,๗๙๕ ไร่ ผลผลิต ๕,๙๙๗,๔๖๕ ตัน ผลผลิตเฉลี่ยต่อไร่ ๑๑,๗๔๐ กิโลกรัม สำหรับเนื้อที่เพาะปลูกอ้อยโรงงานมากที่สุดคืออำเภอไทรงาม มีเนื้อที่ปลูก ๑๓๘,๑๐๒ ไร่ รองลงมาคืออำเภอเมืองกำแพงเพชร มีเนื้อที่ปลูก ๙๓,๗๕๓ ไร่ ส่วนอำเภอที่มีผลผลิตเฉลี่ยต่อไร่สูงสุดคืออำเภอคลองลาน ๒๒,๒๖๙ กิโลกรัม และอำเภอโกสัมพีนคร ๑๕,๓๙๕ กิโลกรัม ตามลำดับ

ตาราง ๓-๑-๒๕ อ้อยโรงงาน : เนื้อที่เพาะปลูก เนื้อที่เก็บเกี่ยว ผลผลิต และผลผลิตเฉลี่ยต่อไร่ ปีเพาะปลูก ๒๕๖๔

อำเภอ	เนื้อที่ปลูก (ไร่)	เนื้อที่เก็บเกี่ยว (ไร่)	ผลผลิต (ตัน)	ผลผลิตเฉลี่ยต่อไร่ (กก.)
เมืองกำแพงเพชร	๙๓,๗๕๓	๙๓,๗๕๓	๑,๓๗๑,๑๓๘	๑๔,๖๒๕
ไทรงาม	๑๓๘,๑๐๒	๑๓๘,๑๐๒	๑,๒๘๙,๐๔๔	๙,๓๓๔
คลองลาน	๑๑,๘๓๕	๑๑,๘๓๕	๒๖๓,๕๕๔	๒๒,๒๖๙
ขามเฒ่า	๖๐,๐๔๒	๖๐,๐๔๒	๖๐๐,๔๒๐	๑๐,๐๐๐
คลองขลุง	๕๓,๓๔๖	๕๓,๓๔๖	๔๒๙,๗๐๒	๘,๐๕๕
พรานกระต่าย	๓๖,๖๓๙	๓๖,๖๓๙	๓๖๗,๔๑๖	๑๐,๐๒๘
ลานกระบือ	๒๘,๑๒๒	๒๘,๑๒๒	๑๒๗,๓๐๘	๔,๕๒๗
ทรายทองวัฒนา	๖๖,๐๐๙	๖๖,๐๐๙	๙๕๙,๗๐๕	๑๔,๕๓๙
ปางศิลาทอง	๙,๗๔๓	๙,๗๔๓	๙๗,๔๓๐	๑๐,๐๐๐
บึงสามัคคี	๔๐,๕๙๘	๔๐,๕๙๘	๔๒๐,๘๓๙	๑๐,๓๖๖
โกสัมพีนคร	๔,๖๐๖	๔,๖๐๖	๗๐,๙๐๙	๑๕,๓๙๕
<b>รวม</b>	<b>๕๔๒,๗๙๕</b>	<b>๕๔๒,๗๙๕</b>	<b>๕,๙๙๗,๔๖๕</b>	<b>๑๑,๗๔๐</b>

ที่มา : สำนักงานเกษตรจังหวัดกำแพงเพชร

#### ๔) ข้าวโพดเลี้ยงสัตว์

ในฤดูกาลผลิต ปี ๒๕๖๓/๒๕๖๔ ข้าวโพดเลี้ยงสัตว์ (รุ่นที่ ๑) มีเนื้อที่เพาะปลูก ๘๐,๖๗๙ ไร่ เนื้อที่เก็บเกี่ยว ๘๐,๐๒๐ ไร่ ผลผลิต ๖๑,๓๘๙ ตัน ผลผลิตเฉลี่ยต่อไร่ ๗๖๗ กิโลกรัม สำหรับเนื้อที่เพาะปลูกข้าวโพดเลี้ยงสัตว์ (รุ่นที่ ๑) มากที่สุดคืออำเภอขามเฒ่าบุรีรัมย์ ๒๒,๗๒๓ ไร่ รองลงมาคืออำเภอเมืองกำแพงเพชร มีเนื้อที่ปลูก ๑๔,๔๗๕ ไร่ ส่วนอำเภอที่มีผลผลิตเฉลี่ยต่อไร่สูงสุดคืออำเภอบึงสามัคคี ๑,๐๓๗ กิโลกรัม และอำเภอลานกระบือ ๗๘๕ กิโลกรัม ตามลำดับ

สำหรับข้าวโพดเลี้ยงสัตว์ (รุ่นที่ ๒) ในฤดูกาลผลิต ปี ๒๕๖๓/๖๔ มีเนื้อที่เพาะปลูก ๕๕,๑๑๔ ไร่ เนื้อที่เก็บเกี่ยว ๕๕,๑๑๔ ไร่ ผลผลิต ๔๓,๓๒๒ ตัน ผลผลิตเฉลี่ยต่อไร่ ๗๘๖ กิโลกรัม สำหรับเนื้อที่เพาะปลูกข้าวโพดเลี้ยงสัตว์ (รุ่นที่ ๒) มากที่สุดคืออำเภอปางศิลาทอง ๑๒,๐๖๖ ไร่ รองลงมาคืออำเภอขามเฒ่าบุรีรัมย์ มีเนื้อที่ปลูก ๑๑,๙๖๘ ไร่ ส่วนอำเภอที่มีผลผลิตเฉลี่ยต่อไร่สูงสุดคืออำเภอบึงสามัคคี ๑,๐๖๔ กิโลกรัม และอำเภอปางศิลาทอง ๗๘๑ กิโลกรัม ตามลำดับ

ตาราง ๓-๑-๒๖ ข้าวโพดเลี้ยงสัตว์ (รุ่นที่ ๑) : เนื้อที่เพาะปลูก เนื้อที่เก็บเกี่ยว ผลผลิต และผลผลิตเฉลี่ยต่อไร่ รายอำเภอ ปีเพาะปลูก ๒๕๖๓/๖๔

อำเภอ	เนื้อที่เพาะปลูก (ไร่)	เนื้อที่เก็บเกี่ยว (ไร่)	ผลผลิต (ตัน)	ผลผลิตเฉลี่ยต่อไร่ (กก.) (ณ ความชื้น ๑๔.๕%)
เมืองกำแพงเพชร	๑๔,๔๗๕	๑๔,๓๕๒	๑๐,๖๓๕	๗๔๑
ขามเฒ่าบุรีรัมย์	๒๒,๗๒๓	๒๒,๒๖๘	๑๖,๔๕๖	๗๓๙
คลองขลุง	๑,๘๐๒	๑,๘๐๒	๑,๓๑๙	๗๓๒
พรานกระต่าย	๓,๐๖๕	๓,๐๖๕	๒,๓๐๒	๗๕๑
ไทรงาม	๑,๓๒๒	๑,๓๒๒	๑,๐๐๗	๗๖๒
คลองลาน	๑๐,๑๖๘	๑๐,๐๘๗	๗,๑๘๒	๗๑๒
ลานกระบือ	๒,๘๑๗	๒,๘๑๗	๒,๒๑๑	๗๘๕
ทรายทองวัฒนา	๒,๓๙๐	๒,๓๙๐	๑,๘๔๕	๗๗๒
ปางศิลาทอง	๙,๐๗๖	๙,๐๗๖	๗,๐๘๘	๗๘๑
บึงสามัคคี	๖,๓๗๕	๖,๓๗๕	๖,๖๑๑	๑,๐๓๗
โกสัมพีนคร	๖,๔๖๖	๖,๔๖๖	๔,๗๓๓	๗๓๒
รวม	๘๐,๖๗๙	๘๐,๐๒๐	๖๑,๓๘๙	๗๖๗

ที่มา : สำนักงานเกษตรจังหวัดกำแพงเพชร

ตาราง ๓-๑-๒๗ ข้าวโพดเลี้ยงสัตว์ (รุ่นที่ ๒) : เนื้อที่เพาะปลูก เนื้อที่เก็บเกี่ยว ผลผลิต และผลผลิตเฉลี่ยต่อไร่ รายอำเภอ ปีเพาะปลูก ๒๕๖๓/๖๔

อำเภอ	เนื้อที่เพาะปลูก (ไร่)	เนื้อที่เก็บเกี่ยว (ไร่)	ผลผลิต (ตัน)	ผลผลิตเฉลี่ยต่อไร่ (ณ ความชื้น ๑๔.๕%)
เมืองกำแพงเพชร	๑๑,๙๔๙	๑๑,๙๔๙	๘,๙๓๘	๗๔๘
ขามเฒ่าบุรีรัมย์	๑๑,๙๖๘	๑๑,๙๖๘	๘,๘๓๒	๗๓๘
คลองขลุง	๒,๑๐๓	๒,๑๐๓	๑,๕๗๙	๗๕๑
พรานกระต่าย	๗๓๑	๗๓๑	๕๔๗	๗๔๘
ไทรงาม	๒,๐๓๙	๒,๐๓๙	๑,๕๕๔	๗๖๒
คลองลาน	๔,๙๖๔	๔,๙๖๔	๓,๕๖๔	๗๑๘
ลานกระบือ	๑,๖๔๙	๑,๖๔๙	๑,๒๔๓	๗๕๔
ทรายทองวัฒนา	๑,๑๐๐	๑,๑๐๐	๘๓๙	๗๖๓
ปางศิลาทอง	๑๒,๐๖๖	๑๒,๐๖๖	๙,๔๒๔	๗๘๑
บึงสามัคคี	๖,๐๕๕	๖,๐๕๕	๖,๔๔๓	๑๐๖๔

โกสัมพีนคร	๔๙๐	๔๙๐	๓๕๙	๗๓๓
รวม	๕๕,๑๑๔	๕๕,๑๑๔	๔๓,๓๒๒	๗๘๖

ที่มา : สำนักงานเกษตรจังหวัดกำแพงเพชร

### ๕) ยางพารา

ในปีเพาะปลูก ๒๕๖๔ มีเนื้อที่เพาะปลูกยางพาราประมาณ ๓๒,๗๖๑ ไร่ เนื้อที่เก็บเกี่ยว ๓๐,๔๖๕ ไร่ ผลผลิต ๕,๘๗๔ ตัน ผลผลิตเฉลี่ยต่อไร่ ๑๙๓ กิโลกรัม โดยอำเภอที่มีเนื้อที่ปลูกยางพารามากที่สุด คือ อำเภอเมืองกำแพงเพชร มีเนื้อที่เพาะปลูก ๑๔,๓๒๘ ไร่ รองลงมาคืออำเภอขาณุวรลักษบุรี มีเนื้อที่เพาะปลูก จำนวน ๔,๗๗๗ ไร่ ส่วนอำเภอที่มีผลผลิตต่อไร่สูงสุดคืออำเภอขาณุวรลักษบุรี ผลผลิตเฉลี่ยต่อไร่ ๒๐๙ กิโลกรัม รองลงมาคืออำเภอทรายทองวัฒนา มีผลผลิตเฉลี่ยต่อไร่ ๑๙๘ กิโลกรัม

ตาราง ๓-๑-๒๘ ยางพารา : เนื้อที่เพาะปลูก เนื้อที่เก็บเกี่ยว ผลผลิต และผลผลิตเฉลี่ยต่อไร่ รายอำเภอ ปีเพาะปลูก ๒๕๖๔

อำเภอ	เนื้อที่เพาะปลูก (ไร่)	เนื้อที่เก็บเกี่ยว (ไร่)	ผลผลิต (ตัน)	ผลผลิตเฉลี่ยต่อไร่ (กก.)
เมืองกำแพงเพชร	๑๔,๓๒๘	๑๓,๙๘๗	๒,๗๑๓	๑๙๔
ไตรงาม	๖๔๔	๖๓๗	๑๑๑	๑๗๔
คลองลาน	๔,๑๓๖	๓,๗๖๗	๗๑๖	๑๙๐
ขาณุวรลักษบุรี	๔,๗๗๗	๔,๑๘๑	๘๗๔	๒๐๙
คลองขลุง	๒,๕๐๐	๒,๒๘๙	๔๓๕	๑๙๐
พรานกระต่าย	๑,๑๙๘	๑,๐๒๐	๑๖๖	๑๖๓
ลานกระบือ	๑๙๐	๑๔๓	๒๕	๑๗๕
ทรายทองวัฒนา	๓๕๘	๒๘๘	๕๗	๑๙๘
บึงสามัคคี	๑๙๓	๑๙๓	๓๖	๑๘๘
ปางศิลาทอง	๓,๒๓๘	๒,๘๖๓	๕๓๘	๑๘๘
โกสัมพีนคร	๑,๑๙๙	๑,๐๙๗	๒๐๓	๑๘๕
รวม	๓๒,๗๖๑	๓๐,๔๖๕	๕,๘๗๔	๑๙๓

ที่มา : สำนักงานเกษตรจังหวัดกำแพงเพชร

### ๖) ปาล์มน้ำมัน

ในปีเพาะปลูก ๒๕๖๔ มีเนื้อที่เพาะปลูกปาล์มน้ำมัน ๗,๒๘๕ ไร่ เนื้อที่เก็บเกี่ยว ๖,๒๖๒ ไร่ ผลผลิต ๗,๘๒๓ ตัน ผลผลิตเฉลี่ยต่อไร่ ๑,๒๔๙ กิโลกรัม โดยอำเภอที่มีเนื้อที่ปลูกปาล์มน้ำมันสูงสุดคืออำเภอเมืองกำแพงเพชร มีเนื้อที่เพาะปลูก ๑,๖๓๖ ไร่ ผลผลิตต่อไร่ ๑,๔๒๔ กิโลกรัม รองลงมาคืออำเภอขาณุวรลักษบุรี มีเนื้อที่เพาะปลูก จำนวน ๑,๒๔๘ ไร่ ผลผลิตต่อไร่ ๑,๐๕๑ กิโลกรัม

ตาราง ๓-๑-๒๙ ปาล์มน้ำมัน : เนื้อที่เพาะปลูก เนื้อที่เก็บเกี่ยว ผลผลิต และผลผลิตเฉลี่ยต่อไร่ รายอำเภอ ปีเพาะปลูก ๒๕๖๔

อำเภอ	เนื้อที่เพาะปลูก (ไร่)	เนื้อที่เก็บเกี่ยว (ไร่)	ผลผลิต (ตัน)	ผลผลิตเฉลี่ยต่อไร่ (กก.)
เมืองกำแพงเพชร	๑,๖๓๖	๒,๓๙๕	๑,๕๑๐	๑,๔๒๔
ไตรงาม	๕๓๑	๕๒๐	๕๓๑	๕๓๑
คลองลาน	๘๘๙	๖๓๗	๕๓๗	๕๕๑
ขาณุวรลักษบุรี	๑,๒๔๘	๙๕๖	๑,๐๕๑	๑,๐๕๑

อำเภอ	เนื้อที่เพาะปลูก (ไร่)	เนื้อที่เก็บเกี่ยว (ไร่)	ผลผลิต (ตัน)	ผลผลิตเฉลี่ยต่อไร่ (กก.)
คลองขลุง	๕๕๐	๖๗๒	๖๒๒	๕๕๐
พรานกระต่าย	๖๕๒	๖๐๘	๕๔๘	๖๕๒
ลานกระบือ	๕๘	๕๘	๖๔	๑๑๐๐
ทรายทองวัฒนา	๑๖๙	๑๖๗	๒๑๗	๑๓๐๐
บึงสามัคคี	๒๗๘	๒๗๘	๓๘๙	๑๔๐๐
ปางศิลาทอง	๖๔๒	๔๓๓	๕๒๒	๑๒๐๕
โกสัมพีนคร	๖๓๒	๕๖๗	๘๖๔	๑๕๒๔
<b>รวม</b>	<b>๗,๒๘๕</b>	<b>๖,๒๖๒</b>	<b>๗,๘๒๓</b>	<b>๑,๒๔๙</b>

ที่มา : สำนักงานเกษตรจังหวัดกำแพงเพชร

### ๗) กล้ายไข่

ในปีเพาะปลูก ๒๕๖๔ มีเนื้อที่เพาะปลูกกล้ายไข่ ๒,๙๕๑ ไร่ เนื้อที่เก็บเกี่ยว ๑,๔๖๒ ไร่ ผลผลิต ๓,๗๖๐ ตัน ผลผลิตเฉลี่ยต่อไร่ ๒,๕๗๓ กิโลกรัม โดยอำเภอที่มีเนื้อที่ปลูกกล้ายไข่มากที่สุดคือ อำเภอเมืองกำแพงเพชร มีเนื้อที่เพาะปลูก ๑,๑๘๕ ไร่ รองลงมาคืออำเภอไทรงาม มีเนื้อที่เพาะปลูก จำนวน ๔๗๕ ไร่ ส่วนอำเภอที่มีผลผลิตต่อไร่สูงสุดคือ อำเภอบึงสามัคคี มีผลผลิต ๓,๔๒๕ กิโลกรัม รองลงมาคือ อำเภอเมืองกำแพงเพชร ๒,๘๔๓ กิโลกรัม

ตาราง ๓-๑-๓๐ กล้ายไข่ : เนื้อที่เพาะปลูก เนื้อที่เก็บเกี่ยว ผลผลิต และผลผลิตเฉลี่ยต่อไร่ รายอำเภอ ปีเพาะปลูก ๒๕๖๔

อำเภอ	เนื้อที่เพาะปลูก (ไร่)	เนื้อที่เก็บเกี่ยว (ไร่)	ผลผลิต (ตัน)	ผลผลิตเฉลี่ยต่อไร่ (กก.)
เมืองกำแพงเพชร	๑,๑๘๕	๗๙๓	๒,๒๕๔	๒,๘๔๓
ไทรงาม	๔๗๕	๑๕๐	๓๖๘	๒,๔๕๔
คลองลาน	๓๑๗	๕๒	๑๐๓	๑,๙๘๕
ขาณุวรลักษบุรี	๒๒	๕	๑๒	๒,๓๑๘
คลองขลุง	๔๑๒	๑๕๑	๒๙๔	๑,๙๔๕
พรานกระต่าย	๕๐	๔๔	๘๓	๑,๘๗๕
ลานกระบือ	๓๕	๒๗	๔๗	๑,๗๔๕
ทรายทองวัฒนา	๒๖	๒๐	๓๘	๑,๘๙๘
บึงสามัคคี	๑๔๕	๘๘	๓๐๑	๓,๔๒๕
ปางศิลาทอง	๒๘	๒๘	๕๔	๑,๙๓๕
โกสัมพีนคร	๒๕๖	๑๐๔	๒๐๖	๑,๙๙๕
<b>รวม</b>	<b>๒,๙๕๑</b>	<b>๑,๔๖๒</b>	<b>๓,๗๖๐</b>	<b>๒,๕๗๓</b>

ที่มา : สำนักงานเกษตรจังหวัดกำแพงเพชร

### ๘) ถั่วเหลือง

ในปีเพาะปลูก ๒๕๖๓/๖๔ ถั่วเหลือง รุ่น ๑ มีเนื้อที่เพาะปลูก ๒๙๗ไร่ เนื้อที่เก็บเกี่ยว ๒๙๗ ไร่ ผลผลิตรวม ๖๙ ตัน ผลผลิตเฉลี่ยต่อไร่รวม ๒๓๒ กิโลกรัม โดยอำเภอที่มีเนื้อที่ปลูกถั่วเหลือง รุ่น ๑ มากที่สุดคือ อำเภอเมืองกำแพงเพชร มีเนื้อที่เพาะปลูกรวม ๑๔๕ ไร่ รองลงมาคืออำเภอพรานกระต่าย มีเนื้อที่เพาะปลูก ๗๓ ไร่ ส่วนอำเภอที่มีผลผลิตต่อไร่สูงสุดคือ อำเภอเมืองกำแพงเพชร ๓๐๓ กิโลกรัมต่อไร่ รองลงมา คือ อำเภอ ลานกระบือ ๑๘๕ กิโลกรัม

สำหรับถั่วเหลือง รุ่น ๒ ในปีเพาะปลูก ๒๕๖๓/๖๔ มีเนื้อที่เพาะปลูกถั่วเหลือง ๑,๖๖๘ ไร่ เนื้อที่เก็บเกี่ยวรวม ๑,๖๖๘ ไร่ ผลผลิตรวม ๔๑๘ ตัน ผลผลิตเฉลี่ยต่อไร่ ๒๕๑ กิโลกรัม โดยอำเภอที่มีเนื้อที่ปลูกถั่วเหลือง รุ่น ๒ มากที่สุดคือ อำเภอลานกระบือ มีเนื้อที่เพาะปลูก ๑,๑๓๘ ไร่ รองลงมาคืออำเภอไทรยางม มีเนื้อที่เพาะปลูก ๒๓๙ ไร่ ส่วนอำเภอที่มีผลผลิตต่อไร่สูงสุดคือ อำเภอเมืองกำแพงเพชร มีผลผลิต ๒๙๔ กิโลกรัม รองลงมาคือ อำเภอลานกระบือ ๒๔๕ กิโลกรัม

ตาราง ๓-๑-๓๑ ถั่วเหลือง รุ่น ๑ : เนื้อที่เพาะปลูก เนื้อที่เก็บเกี่ยว ผลผลิต และผลผลิตเฉลี่ยต่อไร่ รายอำเภอ ปีเพาะปลูก ๒๕๖๓/๖๔

อำเภอ	เนื้อที่เพาะปลูก (ไร่)	เนื้อที่เก็บเกี่ยว (ไร่)	ผลผลิต (ตัน)	ผลผลิตเฉลี่ยต่อไร่ (กก.)
เมืองกำแพงเพชร	๑๔๕	๑๔๕	๔๔	๓๐๓
พรานกระต่าย	๗๓	๗๓	๑๑	๑๕๑
คลองลาน	๕๒	๕๒	๙	๑๗๓
ลานกระบือ	๒๗	๒๗	๕	๑๘๕
รวม	๒๙๗	๒๙๗	๖๙	๒๓๒

ที่มา : สำนักงานเกษตรจังหวัดกำแพงเพชร

ตาราง ๓-๑-๓๒ ถั่วเหลือง รุ่น ๒ : เนื้อที่เพาะปลูก เนื้อที่เก็บเกี่ยว ผลผลิต และผลผลิตเฉลี่ยต่อไร่ รายอำเภอ ปีเพาะปลูก ๒๕๖๓/๖๔

อำเภอ	เนื้อที่เพาะปลูก (ไร่)	เนื้อที่เก็บเกี่ยว (ไร่)	ผลผลิต (ตัน)	ผลผลิตเฉลี่ยต่อไร่ (กก.) (ณ ความชื้น ๑๔.๕%)
เมืองกำแพงเพชร	๒๓๑	๒๓๑	๖๘	๒๙๔
พรานกระต่าย	๒๐	๒๐	๓	๑๕๐
ไทรยางม	๒๓๙	๒๓๙	๕๙	๒๔๗
คลองลาน	๔๐	๔๐	๙	๒๒๕
ลานกระบือ	๑,๑๓๘	๑,๑๓๘	๒๗๙	๒๔๕
รวม	๑,๖๖๘	๑,๖๖๘	๔๑๘	๒๕๑

ที่มา : สำนักงานเกษตรจังหวัดกำแพงเพชร

#### (๑.๒.๔) ปศุสัตว์

ในปี ๒๕๖๓ จังหวัดกำแพงเพชรมีเกษตรกรผู้เลี้ยงสัตว์ทั้งหมดรวม ๔๑,๐๑๘ ราย อำเภอที่มีเกษตรกรเลี้ยงสัตว์สูงสุดคือ อำเภอขามเฒ่า ๘,๐๖๒ ราย รองลงมาคืออำเภอเมืองกำแพงเพชร ๗,๙๕๗ ราย สัตว์เลี้ยงที่นิยมเลี้ยงมากที่สุดคือไก่ รวม ๓,๒๑๗,๒๔๘ ตัว เป็ด ๓๐๖,๗๓๒ ตัว และสุกร ๒๔๓,๐๑๐ ตัว ตามลำดับ

ตาราง ๓-๑-๓๓ การผลิตด้านการปศุสัตว์ที่สำคัญของจังหวัด ปี พ.ศ. ๒๕๖๓

อำเภอ	เกษตรกรผู้เลี้ยงสัตว์รวม (ราย)	โคเนื้อ (ตัว)	โคนม (ตัว)	กระบือ (ตัว)	สุกร (ตัว)	ไก่ (ตัว)	เป็ด (ตัว)	แพะ (ตัว)	แกะ (ตัว)
เมืองกำแพงเพชร	๗,๙๕๗	๓,๙๙๕	๑๔	๘๑๓	๑๑๘,๔๖๘	๕๓๙,๑๕๒	๖๐,๓๗๒	๔๐๙	๖
ไทรยางม	๓,๒๗๐	๑,๒๘๒	-	๒๒๗	๒,๘๑๕	๑๒๒,๑๕๐	๑๙,๔๙๔	๓๗๔	๒๖
คลองลาน	๓,๐๐๗	๑,๘๓๗	-	๒๙๖	๑๔,๐๘๗	๑๐๕,๑๖๗	๖,๐๘๑	๓๖๔	-
ขามเฒ่า	๘,๐๖๒	๑,๒๐๖	-	๑๓๗	๑๐,๓๑๗	๗๘๐,๕๔๗	๘๘,๗๐๙	๒๕๕	๗๐
คลองขลุง	๒,๙๕๒	๒,๑๖๓	-	๕๘	๗,๘๑๐	๑๔๖,๙๒๕	๗๑,๘๔๑	๕๔๕	๑๘๑

พรานกระต่าย	๕,๑๖๗	๘,๐๕๖	๓๖	๕,๔๒๑	๓๙,๑๙๗	๖๑๖,๓๐๖	๙,๓๘๘	๗๑๗	-
ลานกระบือ	๓,๓๑๘	๑,๖๗๓	-	๑๗๙	๘,๐๖๓	๑๙๑,๖๙๐	๑๘,๑๘๐	๒,๓๑๕	๓๓๑
ทรายทองวัฒนา	๑,๙๖๕	๗๖๑	-	๔๐	๓,๑๗๓	๑๐๑,๑๘๒	๑๓,๗๒๖	๘	-
ปางศิลาทอง	๒,๓๑๑	๙๒๗	-	๑๖๑	๕,๘๕๙	๖๙,๗๐๓	๑๔,๒๒๐	๔๘๑	๒๐
บึงสามัคคี	๑,๒๘๘	๒๐๕	๓๖	๕๕	๒๐,๔๔๖	๔๘,๖๔๔	๓,๘๘๒	๑๘	-
โกสัมพีนคร	๑,๗๒๑	๕๗๗	-	๒๖๔	๑๒,๗๗๕	๔๙๕,๗๘๒	๘๓๙	๑๙๘	-
<b>รวม</b>	<b>๔๑,๐๑๘</b>	<b>๒๒,๖๘๒</b>	<b>๘๖</b>	<b>๗,๖๕๑</b>	<b>๒๔๓,๐๑๐</b>	<b>๓,๒๑๗,๒๔๘</b>	<b>๓๐๖,๗๓๒</b>	<b>๕,๖๘๔</b>	<b>๖๓๔</b>

ที่มา : สำนักงานปศุสัตว์จังหวัดกำแพงเพชร

### (๑.๒.๕) ประมง

ในปี ๒๕๖๔ จังหวัดมีครัวเรือนที่เพาะเลี้ยงสัตว์น้ำจืดรวมทั้งหมด ๖,๒๖๕ ครัวเรือน มีเนื้อที่ในการเพาะเลี้ยงรวม ๗,๕๕๖.๒๘๒๖ ไร่ โดยอำเภอคลองขลุงมีเนื้อที่เพาะเลี้ยงมากที่สุด ๑,๒๒๑.๕๒ ไร่ เกษตรกรส่วนใหญ่จะเพาะเลี้ยงในบ่อดิน ๖,๑๔๓ ราย คิดเป็นพื้นที่ประมาณ ๘,๑๑๓.๔๕๕ ไร่ ส่วนปริมาณการจับสัตว์น้ำจืดในปี ๒๕๖๔ มีจำนวน ๕,๔๒๐,๖๑๐ กิโลกรัม คิดเป็นมูลค่ารวม ๒๖๘,๒๓๓,๓๖๐ บาท โดยอำเภอเมืองกำแพงเพชรมีปริมาณการจับสัตว์น้ำจืดสูงสุดถึง ๑,๐๓๕,๐๑๐ กิโลกรัม

ตาราง ๓-๑-๓๔ ครัวเรือนที่เพาะเลี้ยงสัตว์น้ำในพื้นที่น้ำจืด บ่อ กระชัง เนื้อที่ และปริมาณสัตว์น้ำจืดที่จับได้จากการทำประมงน้ำจืด ปี พ.ศ. ๒๕๖๔

อำเภอ	การเพาะเลี้ยงสัตว์น้ำจืด			ปริมาณการจับสัตว์น้ำจืด (กก.)	มูลค่า (บาท)
	จำนวนครัวเรือน	จำนวนบ่อ	เนื้อที่ (ไร่)		
เมืองกำแพงเพชร	๖๙๖	๑,๓๙๐	๗๓๐.๘๙๖๙	๑,๐๓๕,๐๑๐	๕๙,๙๕๐,๑๔๐
ไทรงาม	๓๖๔	๕๐๐	๓๖๙.๒๖๘๕	๖๑๘,๘๐๐	๒๙,๕๕๓,๑๐๐
คลองลาน	๙๖๕	๑,๑๗๒	๑,๐๔๐.๓๗	๕๗๒,๖๗๐	๒๒,๑๔๗,๒๗๐
ขาณุวรลักษบุรี	๖๕๑	๙๓๗	๖๙๐.๙๗๑	๓๖๒,๔๑๐	๑๗,๑๑๒,๐๖๐
คลองขลุง	๖๗๑	๒,๐๕๓	๑,๒๒๑.๕๒	๕๕๗,๕๒๐	๒๖,๘๔๔,๘๑๐
พรานกระต่าย	๙๖๒	๑,๑๖๒	๑,๑๐๒.๔๖	๖๕๕,๐๔๐	๓๓,๓๐๐,๘๘๐
ลานกระบือ	๕๕๐	๗๓๘	๖๔๑.๕๕๑๕	๗๙๙,๕๐๐	๓๗,๘๘๘,๙๙๐
ทรายทองวัฒนา	๒๑๔	๓๗๒	๓๗๖.๕๒	๑๕๙,๗๓๐	๙,๐๘๘,๒๙๐
บึงสามัคคี	๘๙	๑๕๒	๑๕๐.๕	๓๙,๑๐๐	๑,๗๘๔,๖๒๐
ปางศิลาทอง	๕๗๙	๗๓๑	๖๒๖.๕๙๓	๒๗๖,๙๖๐	๑๓,๓๖๔,๕๒๐
โกสัมพีนคร	๕๒๔	๗๖๒	๖๐๕.๖๓๑๗	๓๔๓,๘๗๐	๑๗,๑๙๘,๖๘๐
<b>รวม</b>	<b>๖,๒๖๕</b>	<b>๙,๙๖๙</b>	<b>๗,๕๕๖.๒๘๒๖</b>	<b>๕,๔๒๐,๖๑๐</b>	<b>๒๖๘,๒๓๓,๓๖๐</b>

ที่มา : สำนักงานประมงจังหวัดกำแพงเพชร

ตาราง ๓-๑-๓๕ ข้อมูลเกษตรกรผู้เพาะเลี้ยงสัตว์น้ำจืด

อำเภอ	บ่อดิน (ราย)	บ่อดินพื้นที่ (ไร่)	กระชัง (ราย)	จำนวน (กระชัง)	พื้นที่ (ตร.ม.)
เมืองกำแพงเพชร	๑,๔๗๕	๒,๐๖๗.๐๙๒	๕๓	๗๖๗	๙,๒๐๘
ไทรงาม	๕๓๐	๔๗๒.๑๔๑๘	-	-	-
คลองลาน	๖๒๔	๘๑๒.๑๕๙๖	-	-	-
ขาณุวรลักษบุรี	๕๕๕	๗๐๒.๓๖๔	-	-	-
คลองขลุง	๙๕๗	๑,๖๕๖.๖๐๕	๑๒	๑,๔๐๙	๑๖,๑๔๘



อำเภอ	บ่อดิน (ราย)	บ่อดิน พื้นที่ (ไร่)	กระชัง (ราย)	จำนวน (กระชัง)	พื้นที่ (ตร.ม.)
พรานกระต่าย	๕๑๙	๗๔๘.๗๗๓	-	-	-
ลานกระบือ	๕๙๙	๖๗๓.๘๖๙๕	-	-	-
ทรายทองวัฒนา	๑๒๑	๑๒๓.๑๕	-	-	-
บึงสามัคคี	๑๐๕	๑๕๖.๔๙	-	-	-
ปางศิลาทอง	๔๗๓	๕๑๕.๒๐๖๕	-	-	-
โกสัมพีนคร	๑๘๕	๑๘๕.๖๐๓๗	๗	๑๑๔	๑,๓๗๑
<b>รวม</b>	<b>๖,๑๔๓</b>	<b>๘,๑๑๓.๔๕๕</b>	<b>๗๒</b>	<b>๒,๒๙๐</b>	<b>๒๖,๗๒๗</b>

ที่มา : สำนักงานประมงจังหวัดกำแพงเพชร

### (๑.๒.๖) สหกรณ์และวิสาหกิจชุมชน

ในปี ๒๕๖๔ จังหวัดกำแพงเพชรมีสหกรณ์ภาคการเกษตรรวมทั้งหมด ๔๙ แห่ง สหกรณ์นอกภาคเกษตรจำนวน ๗ แห่ง และกลุ่มเกษตรกรจำนวน ๒๗ แห่ง โดยมีมูลค่าธุรกิจสหกรณ์ ๑๖,๕๓๒,๑๐๘,๖๐๔.๖๔ บาท และอำเภอที่มีสหกรณ์ภาคการเกษตรและนอกภาคการเกษตรสูงสุดคือ อำเภอเมืองกำแพงเพชร จำนวน ๑๕ แห่ง และ ๗ แห่งตามลำดับ

ตาราง ๓-๑-๓๖ สหกรณ์ จำแนกตามประเภทสหกรณ์ ปี ๒๕๖๔

อำเภอ	สหกรณ์ภาคการเกษตร			สหกรณ์นอกภาคการเกษตร				รวม	กลุ่ม เกษตรกร
	การเกษตร	ประมง	นิคม	ออม ทรัพย์	สหกรณ์เครดิต ยูเนียน	ร้านค้า	บริการ		
เมืองกำแพงเพชร	๑๓	-	๒	๖	-	-	๑	๒๒	๘
ไทรงาม	๑	-	-	-	-	-	-	๑	๓
คลองลาน	๓	-	๑	-	-	-	-	๔	๑
ขามเฒ่า	๙	-	-	-	-	-	-	๙	๕
คลองขลุง	๙	-	-	-	-	-	-	๙	๔
พรานกระต่าย	๒	-	-	-	-	-	-	๒	-
ลานกระบือ	๑	-	-	-	-	-	-	๑	-
ทรายทองวัฒนา	-	-	-	-	-	-	-	๐	-
บึงสามัคคี	๓	-	-	-	-	-	-	๓	๑
ปางศิลาทอง	๒	-	-	-	-	-	-	๒	๒
โกสัมพีนคร	๓	-	-	-	-	-	-	๓	๓
<b>รวม</b>	<b>๔๖</b>	<b>-</b>	<b>๓</b>	<b>๖</b>	<b>-</b>	<b>-</b>	<b>๑</b>	<b>๕๖</b>	<b>๒๗</b>
<b>มูลค่าธุรกิจ สหกรณ์ (บาท)</b>	<b>๑๖,๕๓๒,๑๐๘,๖๐๔.๖๔</b>								

ที่มา : สำนักงานสหกรณ์จังหวัดกำแพงเพชร

นอกจากสหกรณ์แล้ว ในปี ๒๕๖๔ จังหวัดยังมีกลุ่มวิสาหกิจชุมชนจำนวน ๗๗๓ แห่ง มีสมาชิกทั้งสิ้น ๑๖,๖๘๑ ราย และมีเครือข่ายวิสาหกิจชุมชนที่อนุมัติการจดทะเบียนแล้วจำนวน ๕ แห่ง มีสมาชิก ๑๐๗ ราย อำเภอที่มีกลุ่มวิสาหกิจชุมชนมากที่สุดคือ อำเภอเมืองกำแพงเพชร ๑๘๖ แห่ง มีสมาชิก ๓,๗๑๒ ราย และอำเภอที่มีสมาชิกเครือข่ายวิสาหกิจชุมชนมากที่สุด คืออำเภอพรานกระต่าย จำนวน ๔๔ ราย ทั้งนี้ วิสาหกิจชุมชนที่อนุมัติการจดทะเบียนแล้วมีกลุ่มผลิตภัณฑ์สูงสุด จำนวน ๒๕๖ ราย รองลงมาคือกลุ่มผลิตภัณฑ์ จำนวน ๑๖๓ ราย และกลุ่มแปรรูปและผลิตภัณฑ์อาหาร จำนวน ๑๒๐ ราย ตามที่แสดงในตาราง



ตาราง ๓-๑-๓๗ จำนวนและสมาชิกของวิสาหกิจชุมชนและเครือข่ายวิสาหกิจชุมชนที่อนุมัติการจดทะเบียนแล้ว จำแนกตามพื้นที่จังหวัดกำแพงเพชร (ข้อมูล ณ เดือนมีนาคม ๒๕๖๔)

ลำดับ	อำเภอ	วิสาหกิจชุมชน		เครือข่ายวิสาหกิจชุมชน	
		จำนวน (แห่ง)	สมาชิก (ราย)	จำนวน (แห่ง)	สมาชิก (ราย)
๑	โกสัมพีนคร	๔๒	๖๖๓	๑	๗
๒	ขาณุวรลักษบุรี	๔๗	๑,๗๕๖	-	-
๓	คลองขลุง	๔๙	๑,๘๗๖	๑	๓๑
๔	คลองลาน	๑๐๓	๑,๒๒๓	-	-
๕	ทรายทองวัฒนา	๒๗	๓๖๙	-	-
๖	ไทรงาม	๕๕	๑,๑๗๔	-	-
๗	บึงสามัคคี	๔๔	๑,๑๕๒	๑	๔
๘	ปางศิลาทอง	๕๖	๑,๔๑๗	-	-
๙	พรานกระต่าย	๗๑	๑,๕๙๗	๑	๔๔
๑๐	เมืองกำแพงเพชร	๑๘๖	๓,๗๑๒	๑	๒๑
๑๑	ลานกระบือ	๙๓	๑,๗๐๒	-	-
	รวม	๗๗๓	๑๖,๖๘๑	๕	๑๐๗

ที่มา : ระบบสารสนเทศวิสาหกิจชุมชน กองส่งเสริมวิสาหกิจชุมชน กรมส่งเสริมการเกษตร

ตาราง ๓-๑-๓๘ ประเภทกิจการกลุ่มการผลิตสินค้าของวิสาหกิจชุมชนที่อนุมัติการจดทะเบียนแล้ว จำแนกตามพื้นที่ระดับจังหวัด (กำแพงเพชร) (ข้อมูล ณ เดือนมีนาคม ๒๕๖๔)

อำเภอ	กลุ่มการผลิตสินค้า																	
	๑. การผลิตพืช	๒. การผลิตปศุสัตว์	๓. การผลิตประมง	๔. การแปรรูปและผลิตภัณฑ์อาหาร	๕. ผลิตภัณฑ์ผ้าทอ/เสื้อผ้า	๖. เครื่องจักสาน	๗. ดอกไม้ประดิษฐ์	๘. เครื่องจักกรัด	๙. ของชำร่วย / ของที่ระลึก	๑๐. ผลิตภัณฑ์สมุนไพร	๑๑. เครื่องดื่ม	๑๒. เครื่องประดับ/อัญมณี	๑๓. เครื่องไม้/เฟอร์นิเจอร์	๑๔. เครื่องหนัง	๑๕. การผลิตปัจจัยการผลิต	๑๖. เครื่องปั้น	๑๗. สิ่งประดิษฐ์จากโลหะ	๑๘. การผลิตสินค้าอื่นๆ
โกสัมพีนคร	๑๑	๑๐	๑	๗	๒	๑	-	-	๒	-	-	-	๖	-	๑	๑	-	๒
ขาณุวรลักษบุรี	๒๒	๕	๓	๑๓	๗	๕	-	-	๒	๑	๒	-	๓	-	๖	-	-	๖
คลองขลุง	๒๐	๓	-	๑๑	๓	๕	-	-	-	๓	-	-	๒	-	๓	-	-	๑๓
คลองลาน	๑๘	๓๓	๒	๘	๕	๓	๑	-	๓	๑	๒	๒	-	๓	๑	-	-	๖
ทรายทองวัฒนา	๑๐	๑๒	๒	๔	๒	๒	-	-	-	๑	๑	-	๑	-	๓	-	-	๒
ไทรงาม	๑๘	๑๐	๒	๗	๖	๗	-	-	๑	-	-	-	๒	-	๑๐	-	-	๕
บึงสามัคคี	๒๐	๕	๑	๑๑	๒	๑	-	-	-	-	๑	-	๑	๑	๕	-	-	๓
ปางศิลาทอง	๒๗	๑๖	๑	๕	๑	๔	-	-	๑	-	๑	-	๒	-	๓	-	-	๒
พรานกระต่าย	๑๙	๑๓	๑	๔	๓	๐	-	-	๑	-	๖	-	๒	-	๒๔	-	-	-
เมืองกำแพงเพชร	๖๕	๓๘	๗	๓๒	๑๒	๖	๑	-	๒	๕	๓	-	๒	-	๒๕	-	-	๒๕
ลานกระบือ	๒๖	๑๘	๒	๑๘	๑๖	๖	๒	-	๓	๒	๔	-	๒	-	๑๖	๑	-	๑๔
รวม	๒๕๖	๑๖๓	๒๒	๑๒๐	๖๓	๕๐	๔	-	๑๕	๑๓	๒๐	๒	๒๕	๑	๑๐๔	๓	๑	๗๘

ที่มา : ระบบสารสนเทศวิสาหกิจชุมชน กองส่งเสริมวิสาหกิจชุมชน กรมส่งเสริมการเกษตร

(๑.๒.๗) สินค้าเกษตรที่ได้รับรองสิ่งบ่งชี้ทางภูมิศาสตร์ (GI)

ข้อมูลจากสำนักงานพาณิชย์จังหวัดกำแพงเพชร ระบุว่า ในปี พ.ศ. ๒๕๖๔ จังหวัดกำแพงเพชรมีจำนวนเกษตรกรและผู้ประกอบการที่ผ่านการรับรองมาตรฐานฯ กล้วยไข่ GI จำนวนรวมทั้งสิ้น ๗๐ ราย มีพื้นที่การผลิตกล้วยไข่ GI พื้นที่รวม ๓๖๐ ไร่ โดยเป็นผู้ผลิต จำนวน ๖๕ ราย พื้นที่ ๓๓๕ ไร่ ๔ งาน และเป็นผู้ผลิตและผู้ประกอบการ จำนวน ๕ ราย พื้นที่รวม ๒๕ ไร่ ข้อมูลแสดงดังตาราง

ตาราง ๓-๑-๓๙ จำนวนผู้ผลิตที่ผ่านการรับรองมาตรฐานฯ กล้วยไข่ GI ปี ๒๕๖๔

อำเภอ	จำนวนผู้ผลิต (ราย)	ไร่	งาน
อำเภอเมืองกำแพงเพชร	๓๔	๒๑๕	๒
อำเภอคลองลาน	๕	๑๙	-
อำเภอคลองขลุง	๒๕	๙๘	๒
อำเภอโกสัมพีนคร	๑	๓	-
รวม	๖๕	๓๓๕	๔

ที่มา : สำนักงานพาณิชย์จังหวัดกำแพงเพชร

ตาราง ๓-๑-๔๐ จำนวนผู้ที่เป็นทั้งผู้ผลิตและผู้ประกอบการ ที่ผ่านการรับรองมาตรฐานฯ กล้วยไข่ GI ปี ๒๕๖๔

อำเภอ	ผู้ผลิตและผู้ประกอบการ (ราย)	พื้นที่	
		ไร่	งาน
อำเภอเมืองกำแพงเพชร	๓	๑๘	-
อำเภอโกสัมพีนคร	๑	๗	-
อำเภอบึงสามัคคี	๑	-	-
รวม	๕	๒๕	-

ที่มา : สำนักงานพาณิชย์จังหวัดกำแพงเพชร

(๑.๒.๘) มาตรฐานสินค้าเกษตร

๑) การพัฒนาคุณภาพสินค้าเกษตรสู่มาตรฐาน (GAP) ปี ๒๕๖๓

การรับรองมาตรฐาน GAP ของจังหวัด มีเกษตรกร รวม ๑,๒๗๒ ราย ครอบคลุมพื้นที่ ๑๖,๗๖๖.๒๒ ไร่ การรับรอง GAP ด้านพืช ผัก ผลไม้ และข้าว รวม ๑,๐๑๘ แปลง ด้านประมง ๖๕ แปลง และด้านปศุสัตว์ จำนวน ๑๘๙ แปลง/ ฟาร์ม รวมเป็นพื้นที่ทั้งหมด ๑๖,๗๖๖.๒๒ ไร่

ตาราง ๓-๑-๔๑ ข้อมูลมาตรฐานสินค้า GAP จังหวัดกำแพงเพชร ปี ๒๕๖๓

ชนิดสินค้า	จำนวนราย/ แปลง	จำนวนไร่
๑) พืช ผัก ผลไม้ (แปลง)	๓๑๐ แปลง	๓,๑๗๖.๔๗
๒) ข้าว GAP Seed	๗๐๘ แปลง	๑๓,๕๘๙.๗๕
๓) ประมง GAP	๕ แปลง	-
ประมง Safety level	๖๐ แปลง	-
๔) ปศุสัตว์	๑๘๙ แปลง	-
รวม	๑,๒๗๒	๑๖,๗๖๖.๒๒

ที่มา : สำนักงานเกษตรและสหกรณ์จังหวัดกำแพงเพชร

๒) โครงการเกษตรอินทรีย์

จังหวัดมีพื้นที่การทำเกษตรอินทรีย์ รวม ๓,๒๗๒.๔๑๖๒ ไร่ โดยมีเกษตรกร ๓๖๗ ราย/แปลง และมีพื้นที่ผ่านการรับรองมาตรฐานเกษตรอินทรีย์แล้ว จำนวน ๖๖๘.๗๗๖๒ ไร่ ข้อมูลแสดงดังตาราง

ตาราง ๓-๑-๔๒ ข้อมูลมาตรฐานเกษตรอินทรีย์ จังหวัดกำแพงเพชร ปี ๒๕๖๓

ชนิดสินค้า	จำนวนราย/แปลง	จำนวนไร่
๑) ข้าว T1 (เตรียมความพร้อม) ข้าว T2 (ปรับเปลี่ยน) รับรองแล้ว	๓๕ แปลง ๑ กลุ่ม ๗ แปลง ๓ กลุ่ม ๓๓ แปลง	๖๙๔ ไร่ ๑๓๓.๕ ไร่ ๕๖๘.๐ ไร่
๒) พืช (แปลง) ปรับเปลี่ยน รับรองแล้ว	- ๒๐๔ แปลง ๑๒๓ แปลง	- ๑,๗๗๖.๑๔ ไร่ ๑๐๐.๗๗๖๒ ไร่
รวม	๔ กลุ่ม ๓๖๗ แปลง	๓,๒๗๒.๔๑๖๒ ไร่

ที่มา : สำนักงานเกษตรและสหกรณ์จังหวัดกำแพงเพชร

(๑.๓) ด้านพาณิชย์กรรม

(๑.๓.๑) ธุรกิจนิติบุคคล

ธุรกิจนิติบุคคลของจังหวัดกำแพงเพชร ได้แก่ บริษัทจำกัด ห้างหุ้นส่วนจำกัด และห้างหุ้นส่วนสามัญนิติบุคคล ในปี ๒๕๖๐ มีจำนวนทั้งสิ้น ๑,๘๔๙ ราย ปี ๒๕๖๑ จำนวน ๑,๙๗๕ ราย ปี ๒๕๖๒ จำนวน ๒,๐๘๕ ราย ปี ๒๕๖๓ จำนวน ๒,๒๑๕ ราย ปี ๒๕๖๔ จำนวน ๒,๓๖๖ ราย รวม ๕ ปี ขยายตัวเพิ่มขึ้นเฉลี่ย ๗.๖%

ตาราง ๓-๑-๔๓ ธุรกิจนิติบุคคล

รายการ	ปี ๒๕๖๐ (ราย)	ปี ๒๕๖๑ (ราย)	ปี ๒๕๖๒ (ราย)	ปี ๒๕๖๓ (ราย)	ปี ๒๕๖๔ (ราย)
ห้างหุ้นส่วนสามัญนิติบุคคล	-	๑	๑	๑	๕
ห้างหุ้นส่วนจำกัด	๑,๒๒๖	๑,๒๘๘	๑,๓๔๒	๑,๔๐๗	๑,๕๑๖
บริษัทจำกัด	๖๒๓	๖๘๖	๗๔๒	๘๐๗	๘๔๕
รวม	๑,๘๔๙	๑,๙๗๕	๒,๐๘๕	๒,๒๑๕	๒,๓๖๖
อัตราการขยายตัว (%)	+๑๒.๗%	+๖.๘%	+๕.๖%	+๖.๒%	+๖.๘%
อัตราการขยายตัว เฉลี่ย ๕ ปี = +๗.๖ %					

ที่มา : สำนักงานพาณิชย์จังหวัดกำแพงเพชร (พฤษภาคม ๒๕๖๔)

ตาราง ๓-๑-๔๔ นิติบุคคลจดทะเบียนตั้งใหม่และเลิก ประจำปี ๒๕๖๓

รายการ	ปี ๒๕๕๙		ปี ๒๕๖๐		ปี ๒๕๖๑		ปี ๒๕๖๒		ปี ๒๕๖๓	
	จัดตั้งใหม่ (ราย)	จตเลิก (ราย)	จัดตั้งใหม่ (ราย)	จตเลิก (ราย)	จัดตั้งใหม่ (ราย)	จตเลิก (ราย)	จัดตั้งใหม่ (ราย)	จตเลิก (ราย)	จัดตั้งใหม่ (ราย)	จตเลิก (ราย)
ห้างหุ้นส่วนสามัญนิติบุคคล	๑	-	๑	-	-	-	-	-	-	-
ห้างหุ้นส่วนจำกัด	๑๒๒	๗๐	๑๗๗	๔๔	๑๔๖	๖๐	๑๗๔	๔๒	๑๔๔	๔๔
บริษัทจำกัด	๖๘	๒๑	๑๔๒	๒๕	๙๖	๒๙	๙๕	๑๘	๘๗	๒๓
รวม	๑๙๑	๙๑	๓๒๐	๖๙	๒๔๒	๘๙	๒๖๙	๖๐	๒๓๕	๖๗

ที่มา : สำนักงานพาณิชย์จังหวัดกำแพงเพชร

(๑.๓.๒) การเงินและการธนาคาร

ธนาคารของจังหวัดกำแพงเพชร ได้แก่ ธนาคารที่เป็นรัฐวิสาหกิจมีจำนวนทั้งหมด ๓๕ แห่ง และธนาคารเอกชน จำนวน ๑๙ แห่ง รวมทั้งหมดจำนวน ๕๔ แห่ง

ตาราง ๓-๑-๔๕ การเงินและการธนาคาร

รายการ	จำนวน (แห่ง)
<b>๑. รัฐวิสาหกิจ</b>	<b>๓๕</b>
๑.๑ ธนาคารกรุงไทย จำกัด (มหาชน)	๗
๑.๒ ธนาคารออมสิน	๙
๑.๓ ธนาคารอาคารสงเคราะห์	๑
๑.๔ ธนาคารเพื่อการเกษตรและสหกรณ์การเกษตร	๑๗
๑.๕ ธนาคารพัฒนาวิสาหกิจขนาดกลางและขนาดย่อมแห่งประเทศไทย	๑
<b>๒. เอกชน</b>	<b>๑๙</b>
๒.๑ ธนาคารกรุงเทพ จำกัด (มหาชน)	๗
๒.๒ ธนาคารกสิกรไทย จำกัด (มหาชน)	๔
๒.๓ ธนาคารทหารไทย จำกัด (มหาชน)	๑
๒.๔ ธนาคารไทยพาณิชย์ จำกัด (มหาชน)	๓
๒.๕ ธนาคารกรุงศรีอยุธยา จำกัด (มหาชน)	๒
๒.๖ ธนาคารธนชาติ จำกัด (มหาชน)	๒
<b>รวม</b>	<b>๕๔</b>

ที่มา: สำนักงานคลังจังหวัดกำแพงเพชร (มิถุนายน ๒๕๖๔)

**(๑.๔) ด้านอุตสาหกรรม**

**(๑.๔.๑) โรงงานอุตสาหกรรมในภาพรวม**

ในปี พ.ศ. ๒๕๖๔ จังหวัดมีโรงงานอุตสาหกรรมรวมจำนวน ๖๑๕ แห่ง เงินลงทุนรวม ๓๘,๕๓๐.๒๙ ล้านบาท จำนวนแรงงานรวม ๘,๘๓๗ คน กำลังเครื่องจักรรวม ๒,๓๔๘,๐๑๗.๙๒ แรงม้า ส่วนใหญ่เป็นโรงงานผลิตภัณฑ์จากพืช จำนวน ๒๔๒ โรงงาน คิดเป็นสัดส่วน ร้อยละ ๓๙.๓๕ ของจำนวนอุตสาหกรรมทั้งหมด ๖๑๕ แห่ง มูลค่าการลงทุนโรงงานแปรรูปพืชเศรษฐกิจหลัก ๓ ประเภท ได้แก่ ข้าว มันสำปะหลัง อ้อย ในจังหวัดกำแพงเพชรมีมูลค่าการลงทุน ๑๗,๘๕๑,๕๒๙,๗๓๙ บาท

จังหวัดกำแพงเพชรมีทรัพยากรแร่ธาตุที่นำมาประกอบการในเชิงพาณิชย์ที่สำคัญ ได้แก่ การผลิตน้ำมันที่อำเภอลานกระบือ โดยบริษัท ปตท.สผ.สยาม จำกัด มีผลิตภัณฑ์มวลรวมสาขาอุตสาหกรรมและเหมืองแร่/เหมืองหิน ในปี ๒๕๖๑ เท่ากับ ๕๓,๑๖๐ ล้านบาท หรือคิดเป็น ร้อยละ ๔๕.๑๖ ของผลิตภัณฑ์มวลรวมของจังหวัด (GPP) ส่วนใหญ่เป็นเหมืองหินอ่อน เหมืองแร่หินปูน (เพื่อใช้ในการก่อสร้าง) ฟอสเฟต และแกรนิต

**โรงงานอุตสาหกรรมจังหวัดกำแพงเพชรแบ่งได้ ๓ จำพวก ดังนี้**

โรงงานจำพวก ๑ หมายถึง โรงงานประเภท ชนิด และขนาดที่สามารถประกอบกิจการโรงงานได้ทันทีตามความประสงค์ของผู้ประกอบกิจการโรงงาน โรงงานที่มีแรงแม้รวมของเครื่องจักรต่ำกว่า ๕๐ แรงม้า และ/หรือมีจำนวนคนงานต่ำกว่า ๕๐ คน แต่ต้องปฏิบัติตามหลักเกณฑ์ที่กำหนดในกฎกระทรวงและประกาศกระทรวง

โรงงานจำพวก ๒ หมายถึง โรงงานประเภท ชนิด และขนาดที่เมื่อประกอบกิจการโรงงานต้องแจ้งให้ผู้อนุญาตทราบก่อน โรงงานที่มีแรงแม้รวมของเครื่องจักรตั้งแต่ ๕๐ แรงม้าแต่ไม่เกิน ๗๔ แรงม้าและ/หรือมีจำนวนคนงาน ๕๐-๗๔ คน

โรงงานจำพวก ๓ หมายถึง โรงงานประเภท ชนิด และขนาดที่การตั้งโรงงานจะต้องได้รับใบอนุญาตก่อนจึงจะดำเนินการได้ โรงงานที่มีแรงแม้รวมของเครื่องจักรตั้งแต่ ๗๕ แรงม้าขึ้นไป และ/หรือ มีจำนวนคนงานตั้งแต่ ๗๕ คนขึ้นไป หรือเป็นโรงงานที่มีมลภาวะ

**หมายเหตุ :** ปัจจุบัน มีการถ่ายโอนโรงงานจำพวกที่ ๑ และโรงงานจำพวกที่ ๒ ในเขตเทศบาล ให้องค์กรปกครองส่วนท้องถิ่นแล้ว

**ตาราง ๓-๑-๔๖ จำนวนโรงงานอุตสาหกรรมในจังหวัดกำแพงเพชร**

รายการ	จำนวน (แห่ง)	เงินทุน (ล้านบาท)	จำนวนแรงงาน (คน)	เครื่องจักร (แรงม้า)
โรงงานจำพวก ๑	-	-	-	-
โรงงานจำพวก ๒	๓๐	๑๖๒.๙๓	๒๑๙	๒,๓๔๖,๑๕๑.๔๕
โรงงานจำพวก ๓	๕๘๕	๓๘,๓๖๗.๓๖	๘,๖๑๘	๒,๓๔๖,๑๕๑.๔๕
<b>รวม</b>	<b>๖๑๕</b>	<b>๓๘,๕๓๐.๒๙</b>	<b>๘,๘๓๗</b>	<b>๔,๖๙๒,๓๐๒.๙๐</b>

ที่มา : สำนักงานอุตสาหกรรมจังหวัดกำแพงเพชร ( ณ กันยายน ๒๕๖๔ )

จำนวนโรงงานอุตสาหกรรมสำคัญที่ขึ้นชื่อของจังหวัดกำแพงเพชรตามพืชเศรษฐกิจหลัก ๓ ประเภท ได้แก่ ข้าว มันสำปะหลัง อ้อย ในปี ๒๕๖๔ มีดังนี้

**ตาราง ๓-๑-๔๗ ข้าว : โรงสีข้าวในจังหวัดกำแพงเพชร**

ที่	รายการ	จำนวน (แห่ง)	เงินลงทุน (ล้านบาท)
๑.	โรงสีข้าวขนาดกลางและขนาดย่อม <= ๒๐๐ ล้านบาท	๔๐	๑,๓๙๐.๖๖
๒.	โรงสีข้าวขนาดใหญ่ > ๒๐๐ ล้านบาท	๕	๒,๐๔๔.๓๐
	<b>รวม</b>	<b>๔๕</b>	<b>๓,๔๓๔.๙๖</b>

ที่มา : สำนักงานอุตสาหกรรมจังหวัดกำแพงเพชร (ปี ๒๕๖๔)

**ตาราง ๓-๑-๔๘ มันสำปะหลัง: จำนวนลานมัน/ โรงงานแปรรูปมันสำปะหลังในจังหวัดกำแพงเพชร**

ที่	รายการ	จำนวน (แห่ง)	เงินลงทุน (ล้านบาท)
๑.	ลานตากมัน (แห่ง)	๑๕๓	๑,๑๑๓.๕๕
๒.	โรงงานผลิตแป้งมัน (โรงงาน)	๙	๑,๖๖๑.๒๘
๓.	เอทานอล	๒	๖๘๘.๑๑
	<b>รวม</b>	<b>๑๖๔</b>	<b>๓,๔๖๒.๙๔</b>

ที่มา : สำนักงานอุตสาหกรรมจังหวัดกำแพงเพชร (ปี ๒๕๖๔)

**ตาราง ๓-๑-๔๙ อ้อย: จำนวนโรงงานน้ำตาล/โรงงานไฟฟ้า**

ที่	รายการ	จำนวน (แห่ง)	เงินลงทุน (ล้านบาท)
๑.	โรงงานน้ำตาล	๓	๗,๐๗๓.๕๐
๒.	โรงงานผลิตไฟฟ้า	๒๕	๑๒,๔๗๙.๗๘
	<b>รวม</b>	<b>๒๘</b>	<b>๑๙,๕๕๓.๒๘</b>

ที่มา : สำนักงานอุตสาหกรรมจังหวัดกำแพงเพชร (ปี ๒๕๖๔)

**(๑.๔.๒) อุตสาหกรรมที่มีการลงทุนมากที่สุด**

จังหวัดกำแพงเพชร มีการประกอบกิจการอุตสาหกรรมที่มีการลงทุนมากที่สุด แยกตามสาขาอุตสาหกรรม ๓ ลำดับแรกของจังหวัด ได้แก่

๑. อุตสาหกรรมเครื่องตี๋ม ได้แก่ การผลิตเบียร์ น้ำดื่ม โซดา สุรา	จำนวน	๔	แห่ง
เงินลงทุน ๒๒,๕๖๔.๒๖ ล้านบาท	คนงาน	๘๕๙	คน
๒. อุตสาหกรรมอื่นๆ เช่น การผลิตไฟฟ้า บรรจุก๊าซ โม้ บด หิน	จำนวน	๑๑๓	แห่ง
เงินลงทุน ๑๘,๒๒๐.๐๙ ล้านบาท	คนงาน	๑,๖๔๓	คน
๓. อุตสาหกรรมอาหาร เช่น การผลิตผงชูรส น้ำตาลทราย	จำนวน	๖๒	แห่ง
เงินลงทุน ๑๑,๓๙๘.๗๓ ล้านบาท	คนงาน	๒,๓๓๕	คน

**(๑.๔.๓) อุตสาหกรรมที่สำคัญ**

โรงงานอุตสาหกรรมขนาดใหญ่ที่มีเงินลงทุนมากกว่า ๑,๐๐๐ ล้านบาท มีดังนี้

๑. บริษัท น้ำตาลนครเพชร จำกัด ประกอบกิจการ ทำน้ำตาลทรายดิบและน้ำตาลทรายขาว

๒. บริษัท น้ำตาลทิพย์กำแพงเพชร จำกัด ประกอบกิจการ ทำน้ำตาลทรายดิบและน้ำตาลทรายขาว

๓. บริษัท น้ำตาลทรายกำแพงเพชร จำกัด ประกอบกิจการ ทำน้ำตาลทรายดิบและน้ำตาลทรายขาว

๔. บริษัท อายิโนะโมะโต๊ะ (ประเทศไทย) จำกัด ประกอบกิจการ ผลิตผงชูรสและกรดกลูตามิก

๕. บริษัท เปียร์ไทย (๑๙๙๑) จำกัด (มหาชน) ประกอบกิจการ ผลิตเปียร์, น้ำดื่ม, โซดา

๖. บริษัท กฟผ. จำกัด (มหาชน) ประกอบกิจการ ผลิตพลังงานไฟฟ้า

๗. บริษัท ทิพย์กำแพงเพชร ไปโอเอนเนอयी จำกัด ประกอบกิจการ ผลิตพลังงานไฟฟ้า

๘. บริษัท สุราระทิงแดง (๑๙๘๘) จำกัด ประกอบกิจการ ผลิตสุรากลั่นประเภทวิสกี้

**ตาราง ๓-๑-๕๐ ตารางแสดงจำนวนโรงงานอุตสาหกรรม (แยกตามหมวดอุตสาหกรรม)**

ที่	หมวดอุตสาหกรรม	จำนวน	เงินทุน (ล้านบาท)	คนงาน (คน)	เครื่องจักร(แรงม้า)
๑	ผลิตภัณฑ์จากพืช	๒๔๒	๗,๖๕๗.๙๒	๒,๑๔๗	๒๒๘,๑๑๑.๕๗
๒	อุตสาหกรรมอาหาร	๔๖	๗,๕๙๘.๖๐	๑,๓๕๘	๘๖๙,๒๒๑.๕๐
๓	อุตสาหกรรมเครื่องตี	๔	๔,๕๖๓.๓๖	๑๕๙	๑๙๗,๗๐๘.๘๔
๔	แปรรูปไม้และผลิตภัณฑ์จากไม้	๒๕	๔๗๓.๕๖	๔๑๕	๖,๖๒๖.๑๓
๕	เครื่องเรือนหรือเครื่องตกแต่ง ในอาคารจากไม้ แก้ว ยาง หรือ โลหะอื่นๆ	๔๕	๑๑๑.๐๕	๘๙๑	๖,๕๗๙.๓๓
๖	ผลิตกระดาษและผลิตภัณฑ์ กระดาษ	๓	๓๒๔.๒๐	๑๒๕	๕,๙๗๖.๒๐
๗	เคมีภัณฑ์และผลิตภัณฑ์เคมี	๑๓	๓๑๘.๕๕	๓๖๐	๔,๓๕๘.๙๒
๘	ผลิตภัณฑ์จากปิโตรเลียม	๑๔	๓๒๗.๒๙	๑๑๗	๗,๕๐๖.๓๑
๙	ผลิตภัณฑ์พลาสติก	๖	๔๓.๙๐	๑๔๘	๒,๕๒๘.๐๙
๑๐	ผลิตภัณฑ์ท่อโลหะ	๕๒	๕๕๕.๗๑	๖๑๕	๑๒,๔๘๗.๑๕
๑๑	ผลิตภัณฑ์โลหะ	๒๒	๑๖๐.๒๙	๑๘๗	๒,๒๓๑.๐๑
๑๒	ผลิตภัณฑ์เครื่องจักรและ เครื่องกล	๑๘	๑๘๙.๖๖	๔๔๒	๒,๕๔๕.๑๒
๑๓	ผลิตภัณฑ์ยานพาหนะและ อุปกรณ์รวมทั้งการซ่อม ยานพาหนะและอุปกรณ์	๑๔	๗๘๖.๒๖	๒๕๙	๑,๔๙๗.๔๔
๑๔	การผลิตอื่น ๆ	๑๑๑	๑๕,๔๑๙.๙๕	๑,๖๑๔	๑,๐๐๕,๖๔๐.๓๑
<b>รวม</b>		<b>๖๑๕</b>	<b>๓๘,๕๓๐.๒๙</b>	<b>๘,๘๓๗</b>	<b>๒,๓๔๘,๐๑๗.๙๒</b>

ที่มา : สำนักงานอุตสาหกรรมจังหวัดกำแพงเพชร (ณ กันยายน ๒๕๖๔)

อุตสาหกรรมส่วนใหญ่ เป็นหมวดอุตสาหกรรมผลิตภัณฑ์จากพืช โดยมากประกอบกิจการทำมันเส้น ลานมัน โรงสีข้าว และโรงอบเมล็ดพืช จำนวน ๒๔๒ โรงงาน คิดเป็นร้อยละ ๓๙.๓๕ รองลงมาเป็นหมวด อุตสาหกรรมการผลิตอื่น ๆ จำนวน ๑๑๑ โรงงาน คิดเป็นร้อยละ ๑๘.๐๕ และอุตสาหกรรมอโลหะ อีกจำนวน ๕๒ โรงงาน คิดเป็นร้อยละ ๘.๔๕ ของจำนวนโรงงานทั้งหมด

จังหวัดกำแพงเพชร มีอุตสาหกรรมที่สำคัญส่งผลให้การผลิตภาคอุตสาหกรรมมีมูลค่าสูงขึ้น ได้แก่

๑. ผลิตภัณฑ์จากพืช: มีจำนวน ๒๔๒ แห่ง เป็นอุตสาหกรรมที่มีการประกอบกิจการมากที่สุดในจังหวัดส่วนใหญ่เป็นโรงงานผลิตมันเส้นและโรงสีข้าว
๒. อุตสาหกรรมเครื่องดื่ม: ผลิตเบียร์ น้ำดื่ม โซดาของบริษัท เบียร์ไทย (๑๙๙๑) จำกัด (มหาชน) และผลิตสุรากลั่นประเภทวิสกี้ของบริษัท สุราระทิงแดง (๑๙๘๘) จำกัด
๓. อุตสาหกรรมอาหาร: ผลิตผงชูรสและกรดกลูตามิก ของ บจก.อายิโนะโมะโต๊ะ (ประเทศไทย), ผลิตน้ำตาลทรายของ บจก.น้ำตาลทรายนครเพชร, บจก.น้ำตาลทรายกำแพงเพชร และ บจก.น้ำตาลทิพย์กำแพงเพชร

หมวดอุตสาหกรรมที่มีจำนวนโรงงานมากที่สุด คือ ผลิตภัณฑ์จากพืช จำนวน ๒๔๒ โรงงาน คิดเป็นร้อยละ ๓๙.๓๕ ของจำนวนโรงงานทั้งหมด รองลงมาคือ อุตสาหกรรมการผลิตอื่นๆ จำนวน ๑๑๑ โรงงาน และอุตสาหกรรมโลหะ จำนวน ๕๒ โรงงาน คิดเป็นร้อยละ ๑๘.๐๕ และร้อยละ ๘.๔๕ ตามลำดับ

หมวดอุตสาหกรรมที่มีจำนวนเงินลงทุนมากที่สุด คือ อุตสาหกรรมการผลิตอื่นๆ จำนวนเงินลงทุน ๑๕,๔๑๙.๙๕ ล้านบาท คิดเป็นร้อยละ ๔๐.๐๒ ของจำนวนเงินลงทุนทั้งหมด รองลงมา คือ อุตสาหกรรมผลิตภัณฑ์จากพืชจำนวน ๗,๖๕๗.๙๒ ล้านบาท และอุตสาหกรรมอาหาร จำนวน ๗,๕๙๘.๖๐ ล้านบาท คิดเป็นร้อยละ ๑๙.๘๗ และร้อยละ ๑๙.๗๒ ตามลำดับ

หมวดอุตสาหกรรมที่มีจำนวนคนงานมากที่สุด คือ อุตสาหกรรมผลิตภัณฑ์จากพืช จำนวน ๒,๑๔๗ คน คิดเป็นร้อยละ ๒๔.๒๙ ของจำนวนคนงานทั้งหมด รองลงมา คือ อุตสาหกรรมการผลิตอื่นๆ จำนวน ๑,๖๑๔ คน และอุตสาหกรรมอาหาร จำนวน ๑,๓๕๘ คน คิดเป็นร้อยละ ๑๘.๒๖ และร้อยละ ๑๕.๓๗ ตามลำดับ

**ตาราง ๓-๑-๕๑ ตารางแสดงจำนวนโรงงานอุตสาหกรรมแปรรูปข้าว อ้อย และมันสำปะหลังในจังหวัดกำแพงเพชร**

ผลิตภัณฑ์แปรรูป	จำนวนโรงงาน
<b>แปรรูปข้าว</b>	
- สีข้าว	๔๕
- ผลิตเส้นขนมจีน	๓
- ผลิตแป้งหมัก	๑
<b>แปรรูปอ้อย</b>	
- ผลิตน้ำตาลทราย	๓
<b>แปรรูปมันสำปะหลัง</b>	
- ผลิตแป้งมันสำปะหลัง	๑๐
- ทำมันเส้น	๒
- ผลิตเอทานอล	๑๔๙
<b>รวม</b>	<b>๒๑๓</b>

ที่มา : สำนักงานอุตสาหกรรมจังหวัดกำแพงเพชร (ปี ๒๕๖๔)



## (๑.๕) ด้านการท่องเที่ยว

### (๑.๕.๑) การท่องเที่ยวในภาพรวม

จังหวัดกำแพงเพชรมีความโดดเด่นทางการท่องเที่ยวทางประวัติศาสตร์ ศิลปวัฒนธรรม ธรรมชาติ สิ่งแวดล้อม และวิถีชุมชน ด้วยเหตุผลที่ว่าเป็นจังหวัดที่มีประวัติศาสตร์มายาวนาน มีประเพณีที่เก่าแก่มีความเป็นเอกลักษณ์เฉพาะตัว มีความงดงามและคุณค่าเชิงวัฒนธรรมของแหล่งท่องเที่ยวที่มีการสืบทอดมารุ่นต่อรุ่น มีเมืองมรดกโลกเป็นแหล่งเรียนรู้ ประกอบกับมีความเชื่อมโยงกันด้านศาสนา ศิลปะและวัฒนธรรม ประเพณี ภูมิปัญญาท้องถิ่น มีวิถีชีวิตที่เป็นเอกลักษณ์เฉพาะของพื้นที่ ตลอดจนเป็นแหล่งผลิตพืชเศรษฐกิจที่สำคัญ เช่น ข้าว อ้อย มันสำปะหลัง ผลไม้ ฯลฯ สามารถเป็นสินค้าที่สร้างมูลค่าเพิ่ม สร้างรายได้ให้แก่ชุมชน อีกทั้งมีทำเลที่ตั้งที่สามารถเชื่อมโยงการค้าการลงทุน อุตสาหกรรม คมนาคมขนส่ง และการท่องเที่ยวกับพื้นที่การค้าชายแดนซึ่งเป็นพื้นที่พิเศษสำคัญทางเศรษฐกิจ และมีศักยภาพที่จะก้าวสู่เมืองเศรษฐกิจและท่องเที่ยวอย่างยั่งยืน

ในช่วงปี ๒๕๖๓ จังหวัดกำแพงเพชร มีผู้มาเยือน จำนวน ๔๖๕,๘๓๖ คน ลดลงในอัตราร้อยละ ๔๐.๕๐ จากปีที่ผ่านมา และมีรายได้จากการท่องเที่ยว ๘๕๙.๓๘ ล้านบาท ซึ่งลดลงในอัตราร้อยละ ๔๘.๒๓ จากปีที่ผ่านมาเช่นกัน ทั้งนี้ สาเหตุหลักที่จำนวนและรายได้จากการท่องเที่ยวลดลงจากปีที่ผ่านมาอย่างมากรุนแรงก็เนื่องมาจากสถานการณ์การแพร่ระบาดของโรคติดเชื้อไวรัสโคโรนา 2019 (COVID-19)

#### ตาราง ๓-๑-๕๒ ข้อมูลด้านการท่องเที่ยว ปี พ.ศ. ๒๕๖๓

ที่	รายการ	จำนวน
๑.	จำนวนผู้เยี่ยมเยือน (คน)	๔๖๕,๘๓๖
	๑.๑ ชาวไทย	๔๖๐,๔๕๖
	๑.๒ ชาวต่างชาติ	๕,๓๘๐
๒.	รายได้จากการท่องเที่ยว (ล้านบาท)	๘๕๙.๓๘
	๒.๑ ชาวไทย	๘๔๓.๘๙
	๒.๒ ชาวต่างชาติ	๑๕.๔๙

ที่มา : กองเศรษฐกิจการท่องเที่ยวและกีฬา กระทรวงการท่องเที่ยวและกีฬา

### (๑.๕.๒) แหล่งท่องเที่ยวที่สำคัญ

จังหวัดกำแพงเพชร เป็นเมืองเก่าที่นับว่ามีความสำคัญทางประวัติศาสตร์และเจริญรุ่งเรืองมาตั้งแต่สมัยทวารวดี เป็นที่ตั้งของเมืองโบราณหลายเมือง อาทิ เมืองซากังราว นครชุม ไตรตรังษ์ เทพนคร และเมืองคนตี นอกจากนี้ เมืองกำแพงเพชรยังเป็นเมืองที่สมเด็จพระเจ้าตากสินมหาราชได้ครองเมือง โดยได้รับบรรดาศักดิ์เป็น "พระยาวชิรปราการ" ตามประวัติศาสตร์ระบุว่า กำแพงเพชรเป็นเมืองหน้าด่านของสุโขทัย มีฐานะเป็นเมืองลูกหลวงและมีเมืองบริวารรายล้อมอยู่เป็นจำนวนมาก อาทิ ไตรตรังษ์ เทพนคร ฯลฯ กำแพงเพชรเป็นเมืองยุทธศาสตร์ที่มีหลักฐานสำคัญทางประวัติศาสตร์มากมาย อาทิ กำแพงเมือง คูเมือง ป้อมปราการ วัดโบราณ ฯลฯ สมเด็จพระนเรศวรมหาราชทรงประทับที่เมืองกำแพงเพชรของเมืองกำแพงเพชรไว้ว่า "เป็นกำแพงเมืองที่เก่าแก่ มั่นคง ยังมีความสมบูรณ์มาก และเชื่อว่าสวยงามที่สุดในประเทศไทย" ปี พ.ศ. ๒๔๕๙ ได้เปลี่ยนเมืองกำแพงเพชรเป็นจังหวัดกำแพงเพชร โดยในปัจจุบันจังหวัดกำแพงเพชรเป็นเมืองศูนย์กลางการท่องเที่ยวทางวัฒนธรรมและประวัติศาสตร์แห่งหนึ่ง

จังหวัดกำแพงเพชรมีแหล่งท่องเที่ยวเชิงวัฒนธรรมที่สำคัญ ได้แก่ อุทยานประวัติศาสตร์กำแพงเพชร พิพิธภัณฑสถานแห่งชาติกำแพงเพชร (มรดกโลกทางวัฒนธรรม) วัดพระบรมธาตุนครชุม ศาลหลักเมืองกำแพงเพชร เป็นต้น ส่วนแหล่งท่องเที่ยวธรรมชาติ ได้แก่ อุทยานแห่งชาติคลองลาน อุทยานแห่งชาติ



คลองวังเจ้า อุทยานแห่งชาติแม่วังก์เขตรักษาพันธุ์สัตว์ป่าเขาสนามเพรียง เป็นต้น และแหล่งท่องเที่ยวเชิงสุขภาพ ได้แก่ บ่อน้ำพุร้อนพระร่วง เป็นต้น

### ๑) อุทยานประวัติศาสตร์กำแพงเพชร

อุทยานนี้ตั้งอยู่ในเขตอำเภอเมือง จังหวัดกำแพงเพชร บนทางหลวงหมายเลข ๑๐๑ ซึ่งกรมศิลปากรได้ดำเนินการอนุรักษ์และพัฒนาพื้นที่จัดตั้งเป็นอุทยานประวัติศาสตร์ ซึ่งโบราณสถานของเมืองกำแพงเพชรเกือบทั้งหมด เป็นศาสนสถานในพุทธศาสนานิกายเถรวาทแบบลังกาวงศ์ โดยมีอายุไม่เก่าไปกว่าปลายพุทธศตวรรษที่ ๑๙ หรือสมัยพระมหาธรรมราชาลิไท พุทธศาสนาในสมัยนั้นมีพระสงฆ์สองฝ่ายคือ ฝ่ายคามวาสีหรือคณะสงฆ์ที่ตั้งวัดอยู่ในเมืองและฝ่าย อรัญวาสีหรือคณะสงฆ์ที่ตั้งวัดอยู่นอกเมืองหรือในป่า



อุทยานประวัติศาสตร์กำแพงเพชรเปิดอย่างเป็นทางการโดยสมเด็จพระเทพรัตนราชสุดาฯ สยามบรมราชกุมารี ได้ทรงพระกรุณาเสด็จพระราชดำเนินมาทรงประกอบพิธีเปิดอุทยานประวัติศาสตร์กำแพงเพชร เมื่อวันที่ ๑๘ เมษายน พ.ศ. ๒๕๓๔ และได้รับการประกาศขึ้นทะเบียนเป็นมรดกโลกภายใต้ชื่อ "เมืองประวัติศาสตร์สุโขทัยและเมืองบริวาร" (Historic Town of Sukhothai and Associated Historic Towns) จากการประชุมคณะกรรมการมรดกโลกสมัยสามัญครั้งที่ ๑๕ เมื่อปี พ.ศ. ๒๕๓๔ ที่เมืองคาร์เทจ ประเทศตูนิเซีย โดยมีคุณสมบัติตามหลักเกณฑ์มรดกโลก

ด้านวัฒนธรรม จำนวน ๒ ข้อ ดังนี้ (๑) เป็นตัวแทนในการแสดงผลงานชิ้นเอกที่จัดทำขึ้นด้วยการสร้างสรรค์อันชาญฉลาดของมนุษย์ (๒) เป็นสิ่งที่ยืนยันถึงหลักฐานของวัฒนธรรมหรืออารยธรรมที่ปรากฏให้เห็นอยู่ในปัจจุบันหรือว่าที่หายสาบสูญไปแล้ว

### ๒) พิพิธภัณฑ์สถานแห่งชาติกำแพงเพชร



พิพิธภัณฑ์สถานแห่งชาติกำแพงเพชร ตั้งอยู่ระหว่างโรงเรียนกำแพงเพชรพิทยาคมกับพิพิธภัณฑ์สถานจังหวัดกำแพงเพชร เฉลิมพระเกียรติ ถนนปิ่นดำริห์ ฝั่งตรงข้ามกับวัดพระธาตุ ตำบลในเมือง อำเภอเมือง จังหวัดกำแพงเพชร กรมศิลปากรจัดตั้งเป็นพิพิธภัณฑ์สถานประจำแหล่งประวัติศาสตร์โบราณคดีเพื่อเก็บรวบรวม สงวนรักษาและจัดแสดงโบราณวัตถุ ศิลปวัตถุที่ได้จากการสำรวจ ขุดค้นแหล่งโบราณคดีและจากการขุดแต่งบูรณะโบราณสถาน ภายในเขตจังหวัดกำแพงเพชร เพื่ออนุรักษ์และเผยแพร่ความรู้ทางวิชาการโบราณคดี

ประวัติศาสตร์ และศิลปกรรมของท้องถิ่นจังหวัดกำแพงเพชรเป็นหลัก เป็นที่แสดงโบราณวัตถุและศิลปวัตถุสมัยต่าง ๆ อาทิ ศิลปทวารวดี ลพบุรี และรัตนโกสินทร์ โบราณวัตถุส่วนมากเป็นลวดลายปูนปั้นและลวดลายดินเผา เศียรพระพุทธรูป เครื่องสังคโลก ปูนปั้นรูปยักษ์เทวดา และมนุษย์ ซึ่งใช้ประดับฐานเจดีย์ หรือติดตั้งวิหาร นอกจากนี้ ยังมีเทวรูปพระอิศวรสัมฤทธิ์ ที่ในสมัยรัชกาลที่ ๕ ได้ถูกลอบตัดเศียรและพระหัตถ์ เมื่อ พ.ศ. ๒๔๒๙ และได้ซ่อมแซมให้คืนดีในภายหลัง พิพิธภัณฑสถานแห่งชาติ กำแพงเพชร เริ่มสร้างเมื่อพุทธศักราช ๒๕๑๐ และทำพิธีเปิดเป็นทางการเมื่อวันที่ ๑๙ มีนาคม พุทธศักราช ๒๕๑๔

### ๓) วัดพระบรมธาตุนครชุม

พระบรมธาตุนครชุมเป็นวัดที่สร้างขึ้นมาพร้อมกับเมืองนครชุมเป็นวัดประจำเมือง เหมือนกับวัดพระแก้วประจำเมืองกำแพงเพชรและวัดพระบรมธาตุนครชุมเป็นพระอารามหลวงชั้นตรี ชนิดสามัญ เป็นวัดเก่าแก่อยู่คู่มืองกำแพงเพชรมาตั้งแต่อดีตจนถึงปัจจุบัน ภายในมีศาสนสถานที่สำคัญหลายอย่าง เช่น พระบรมธาตุเจดีย์ภายในบรรจุพระสารีริกธาตุ ๙ องค์ ต้นศรีมหาโพธิ์ขนาดใหญ่ที่พระยาสิทธิทรงปลูกไว้ พระอุโบสถหลังเก่า พระวิหาร วิหารพระนอน ศาลาเรือนไทย นอกจากนี้ ยังมีศาลาการเปรียญที่ใช้เป็นศูนย์วัฒนธรรมไทยสายใยชุมชนและแหล่งเรียนรู้



### ๔) ศาลหลักเมืองกำแพงเพชร



เป็นสถานที่ที่นักท่องเที่ยวนิยมแวะสักการะขอพรเกี่ยวกับเรื่องที่อยู่อาศัย ของหายอยากได้คืน รวมทั้งเสริมสิริมงคลในเรื่องความมั่นคงของชีวิต ด้วยเชื่อกันว่าศาลหลักเมืองกำแพงเพชรนั้นเป็นสิ่งที่ป้องกันความมั่นคงไม่หวั่นไหวเสริมจิตใจให้เข้มแข็ง ศาลหลักเมืองกำแพงเพชรแห่งนี้สันนิษฐานว่าสร้างสมัยพระมหาธรรมราชาที่ ๑ (ลิไท) ที่เคยปกครองดูแลเมืองกำแพงเพชร ทำด้วยศิลาแลงรูปกลมยาวประมาณ ๒ เมตร ฝังใต้อ่างพื้นดินขึ้นมาประมาณหนึ่งเมตร มีรูปเศียรเทพารักษ์อยู่บนยอดศิลาแลง



### ๕) อุทยานแห่งชาติคลองลาน

อุทยานแห่งชาติคลองลานตั้งอยู่ในอำเภอคลองลาน และอำเภอเมือง จังหวัดกำแพงเพชร ครอบคลุมพื้นที่ป่าคลองลานอันสมบูรณ์แหล่งสุดท้ายของจังหวัดกำแพงเพชร ประกอบด้วย ภูเขาสูงชัน สลับซับซ้อน เป็นป่าต้นน้ำลำธาร ต้นกำเนิดของน้ำหลายสาย เช่น คลองขลุง คลองสวนหมาก ซึ่งไหลรวมกันลงสู่แม่น้ำปิง และเป็นต้นน้ำตกคลองลานไหลลงสู่คลองขลุง ครอบคลุมเนื้อที่ประมาณ ๑๘๗,๕๐๐ ไร่ หรือ ๓๐๐ ตารางกิโลเมตร



**น้ำตกคลองลาน:** เกิดจากเทือกเขาขุนคลองลาน ซึ่งมียอดสูง ๑,๔๓๙ เมตรจากระดับน้ำทะเล เหนือหน้าผาน้ำตกเป็นที่ราบกว้าง ในฤดูฝนสายน้ำจะไหลจากลำห้วยต่างๆ ประมาณ ๕ สาย ลงสู่แอ่งน้ำกลางหุบเขา เกิดเป็นวังน้ำลึกและลำน้ำยาวประมาณ ๓ กิโลเมตร แล้วไหลผ่านหน้าผาลงมาเป็นน้ำตกคลองลาน สูง ๑๐๐ เมตร กว้างประมาณ ๔๐ เมตร บริเวณต้นน้ำตกเป็นแอ่งน้ำขนาดใหญ่ ซึ่งสามารถลงเล่นน้ำได้ อยู่ห่างจากที่ทำการอุทยานแห่งชาติ ๕๐๐ เมตร

**คลองสวนหมาก:** ลำน้ำคลองสวนหมาก เกิดจากน้ำซับจากป่าอุทยานแห่งชาติคลองลานและป่าอุทยานแห่งชาติคลองวังเจ้า ไหลลงมารวมกันเกิดลำน้ำคลองสวนหมาก สถานที่ท่องเที่ยวที่สำคัญและมีชื่อเสียงของลำน้ำคลองสวนหมากคือ แก่งเกาะร้อย สำหรับน้ำคลองสวนหมากจะมีนักท่องเที่ยวนิยมล่องแพยางประมาณเดือนพฤศจิกายน ซึ่งเป็นฤดูน้ำหลาก และมีแก่งหินเหมาะสำหรับนักท่องเที่ยวที่ชอบท้าทาย โดยลำคลองสวนหมากจะเป็นแก่งหินและเนินทราย มีน้ำไหลตลอดทั้งปี







## ๖) อุทยานแห่งชาติคลองวังเจ้า

อยู่ในเขตอำเภอโกสุมพินคร ประกาศเป็นอุทยานแห่งชาติ เมื่อวันที่ ๒๙ สิงหาคม ๒๕๓๓ มีเนื้อที่ประมาณ ๔๖๖,๘๗๕ ไร่ มีอาณาเขตครอบคลุมพื้นที่ป่าประดาง ป่าวังเจ้า ต.เซียงทอง อ.วังเจ้า จ.ตาก และป่าคลองวังเจ้า ป่าคลองสวนหมาก ตำบลโกสุมพิ อำเภอโกสุมพินคร และตำบลโป่งน้ำร้อน อำเภอคลองลาน อุทยานแห่งชาติคลองวังเจ้ามีทิวเขานอนหงายทอดยาวตามแนวเหนือ - ใต้ ระดับความสูงตั้งแต่ ๓๐๐ เมตรขึ้นไป ยอดเขาที่สูงที่สุดทางตะวันตกเรียกว่า "ยอดเขาเย็น" มีความสูงถึง ๑,๘๘๘ เมตรจากระดับน้ำทะเล เป็นผืนป่าที่อุดมสมบูรณ์ มีไม้สักที่ขึ้นเองตามธรรมชาติ มีน้ำตกที่สวยงามหลายแห่งและมีหมู่บ้านชาวกะเหรี่ยงซึ่งมีวิถีความเป็นอยู่แบบเดิม

### น้ำตกเต่าดำ:

เป็นน้ำตกขนาดใหญ่มี ๓ ชั้น แต่ละชั้นมีความสูงมากกว่า ๒๐๐ เมตร โดยเฉพาะชั้นที่ ๓ มีความสูงประมาณ ๒๗๐ เมตร มีความสูงรวมกันประมาณ ๖๐๐ เมตร ชั้นที่ ๓ ทั้งตัวในแนวตั้งฉากสวยงามและยิ่งใหญ่ อยู่ห่างจากที่ทำการอุทยานแห่งชาติประมาณ ๓๔ กิโลเมตร โดยไปทางบ้านโละโคะจนสุดทางที่ป่าไผ่ แล้วเดินลงเขาชันไปอีก ๕๐๐ เมตร จะถึงน้ำตก การไปท่องเที่ยวชมน้ำตกเต่าดำหากไปในช่วงฤดูฝน ควรใช้รถยนต์ขับเคลื่อน ๔ ล้อ เท่านั้น

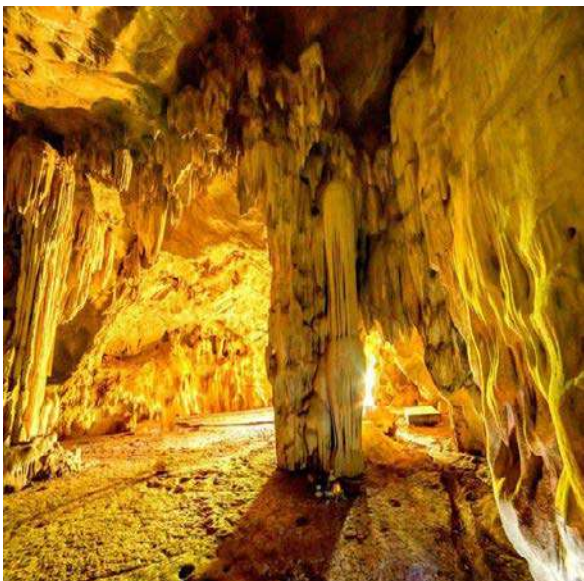

### ถ้ำเทพพนม:

อยู่ห่างจากที่ทำการอุทยานแห่งชาติประมาณ ๑๗ กิโลเมตร และอยู่ห่างจากหน่วยพิทักษ์อุทยานแห่งชาติที่ วจ.๕ (โละโคะ) ประมาณ ๑.๕ กิโลเมตร เป็นถ้ำขนาดใหญ่ มีหินงอกหินย้อยสวยงาม มีค้างคาวอาศัยอยู่เป็นจำนวนมาก มีสภาพคล้ายถ้ำเขาพนัง



### ๗) อุทยานแห่งชาติแม่วงก์

อุทยานแห่งชาติแม่วงก์มีพื้นที่ ๘๙๔ ตารางกิโลเมตร จัดเป็นอุทยานแห่งชาติลำดับที่ ๕๔ ของประเทศไทย ครอบคลุมพื้นที่สองจังหวัด คือ จังหวัดกำแพงเพชร และ จังหวัดนครสวรรค์ ส่วนที่อยู่ใน จ.นครสวรรค์ เรียกว่า ป่าแม่วงก์ - แม่เป็น ส่วนที่อยู่ในจังหวัดกำแพงเพชร เรียกว่า ป่าแม่วงก์ - ป่าคลองขลุง มีเนื้อที่ประมาณ ๕๕๘,๗๕๐ ไร่ อยู่ในเขตพื้นที่จังหวัดกำแพงเพชร ๒๗๙,๐๕๐ ไร่ ภูมิประเทศส่วนใหญ่เป็นเทือกเขาสูงชันสลับ ซับซ้อนเรียงรายตามเทือกเขาถนนธงชัย โดยมียอดเขาโมโกจูเป็นยอดเขาสูงสุด มีความสูงถึง ๑,๙๖๔ เมตร จากระดับน้ำทะเล เทือกเขาเหล่านี้ คือแหล่งกำเนิดต้นน้ำลำธารหลายสาย



สัตว์ที่พบเห็นและอาศัยอยู่ในเขตอุทยานแห่งชาติ ได้แก่ ช้างป่า กระทิง เสือ กวางป่า หมู เม่น เก้ง กระต่ายป่า ลิง และนกต่าง ๆ มากกว่า ๔๕๐ ชนิด โดยมีช่องเย็น (เป็นจุดสูงสุดของถนนคลองลาน-อุ้มผาง) มีความสูงประมาณ ๑,๓๔๐ เมตร จากระดับน้ำทะเล อุณหภูมิเฉลี่ยทั้งปีต่ำกว่า ๒๐ องศาเซลเซียส และเป็นถิ่นอาศัยของนกหลากหลายชนิด จึงเป็นแหล่งดูนกที่สำคัญแห่งหนึ่งของเมืองไทย ซึ่งนกบางชนิดพบเพียงไม่กี่แห่งใน ประเทศไทย เช่น นกกระเต็นขาวดำใหญ่

### น้ำตกแมงกี:

เป็นน้ำตกที่อยู่ในบริเวณอุทยานแห่งชาติแม่วงก์ โดยมีความสูงประมาณ ๒๐๐ เมตร แบ่งเป็นชั้น ๆ ถึง ๙ ชั้น น้ำไหลเกือบตลอดปี การเดินทางต้องเดินเท้าไปกลับ ๓ วัน น้ำตกแห่งนี้ได้รับคำกล่าวชมจากหนังสือ ASEAN MAGAZINE เมื่อปี พ.ศ. ๒๕๑๘ ว่าเป็นน้ำตกที่สวยงามที่สุดในเอเชีย

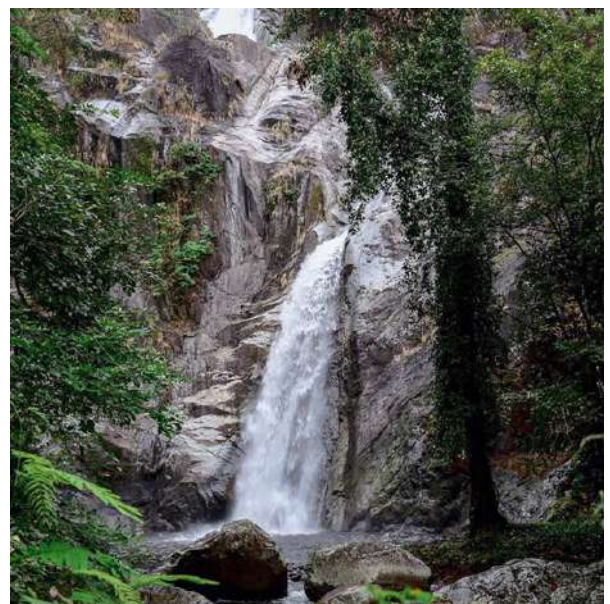



### ยอดเขาโมโกจู:

ขุนเขาแห่งความหนาวเย็น ด้วยความสูง ๑,๙๖๔ เมตรจากระดับน้ำทะเล โมโกจูจึงเป็นยอดเขาที่สูงที่สุดในแม่วงก์ อยู่ห่างจากที่ทำการอุทยานแห่งชาติประมาณ ๒๗ กิโลเมตร ใช้เวลาเดินเท้าไปกลับ ๔-๕ วัน แม้ระยะทางจะไกลและยากแก่การเข้าไปถึงแต่ โมโกจูก็ยังเป็นจุดหมายปลายทางของนักเดินทางหลาย ๆ คนที่จะเก็บเป็นความประทับใจครั้งหนึ่งในชีวิต

### ๘) เขตรักษาพันธุ์สัตว์ป่าเขาสนามเพรียง

เขตรักษาพันธุ์สัตว์ป่าเขาสนามเพรียงเป็นพื้นที่ล้อมรอบไปด้วยเทือกเขาต่างๆ มีพื้นที่รวมกันประมาณ ๑๐๑ ตารางกิโลเมตร หรือประมาณ ๖๓,๑๒๕ ไร่ ด้วยสภาพภูมิประเทศที่สวยงามและเป็นที่อยู่อาศัยของสัตว์ป่า ทางจังหวัดกำแพงเพชรจึงจัดให้เป็นพื้นที่เพื่อการอนุรักษ์ทรัพยากรธรรมชาติ และแหล่งท่องเที่ยว โดยประกาศให้เป็นอุทยานเขาสนในวันที่ ๑ มีนาคม ๒๕๒๗ และต่อมาทางราชการได้เห็นความสำคัญของพื้นที่ดังกล่าว จึงได้จัดตั้งให้เป็นเขตรักษาพันธุ์สัตว์ป่าเขาสนามเพรียง พ.ศ. ๒๕๒๘



ส่วนใหญ่ พื้นที่ของเขตรักษาพันธุ์สัตว์ป่าเขาสนามเพรียงเป็นที่ราบสูงถึงเขาสูงชัน ภูเขาที่สำคัญได้แก่ เขาสนามเพรียง เขาสน เขาคันนา เขากิ้วยาว และเขาเจดีย์ ยอดเขาที่สูงที่สุดคือ “ยอดเขาสน” มีความสูง ๘๖๗ เมตรจากระดับน้ำทะเลปานกลาง สภาพป่าสมบูรณ์ เป็นแหล่งต้นน้ำลำธารหลายสาย อาทิ คลองแดงโม้ คลองหนองประจักษ์ คลองวังชมพู และห้วยต่างๆ มากมายไหลลงสู่แม่น้ำปิงผ่านพื้นที่เกษตรกรรมทั่วไป



### ๙) บ่อน้ำพุร้อนพระร่วง

บ่อน้ำพุร้อนพระร่วงบึงสาป เป็นบ่อน้ำพุร้อนที่เกิดขึ้นเองตามธรรมชาติจากใต้ดิน มีความร้อนประมาณ ๔๐ - ๖๕ องศาเซลเซียส ซึ่งหากอาบหรือแช่น้ำแร่สามารถแก้อาการปวดเมื่อยกล้ามเนื้อ ปวดข้อ อาการบ่าแข็ง ข้อติด ข้อเคล็ดหรือข้อแพลง และโรคผิวหนัง



### ตำนาน

“พระร่วง” เมื่อครั้งยังเป็นหนุ่ม มีนิสัยคะนองชอบเล่นเบี้ย เล่นว่าว เล่นไก่ เจ้าชู้ โดยไม่ถือพระองค์ พระร่วงเป็นผู้มีบุญญาธิการ รู้ทั้งบังเหลิ้ม รู้จบไตรเทพ วิชาคม อีกทั้งมีวาจาสิทธิ์ จากตำนานโบราณกล่าวว่า พระร่วงได้เสด็จมาถึงบริเวณเขาไก่เขี่ย พระองค์ได้ไถ่ป่าตัวหนึ่ง เมื่อเสด็จมาถึงสถานที่ร่มรื่น พระองค์ทรงหิว และตั้งใจจะเสวยไถ่ป่า จึงได้สาปบริเวณนี้เป็นบ่อน้ำพุร้อนเพื่อนำน้ำร้อนมาลวกไถ่และถอนขน เมื่อถอนขนเสร็จไม่มีน้ำเย็น จึงสาปน้ำเย็นขึ้นเพื่อล้างไถ่ ด้วยเหตุนี้ จึงเกิดบ่อน้ำร้อน บ่อน้ำเย็น ใจกลางบึงสาป เขาไก่เขี่ย



## (๒) ด้านสังคมและความมั่นคง

### (๒.๑) ประชากร

จังหวัดกำแพงเพชรมีประชากรรวม ๗๐๘,๗๗๕ คน แบ่งเป็นชาย ๓๔๙,๖๙๖ คน และหญิง ๓๕๙,๐๗๙ คน จำนวนครัวเรือน ๒๘๕,๑๙๐ ครัวเรือน ความหนาแน่นของประชากรในภาพรวมทั้งจังหวัดคือ ๘๒.๓๔ คน ต่อตารางกิโลเมตร โดยอำเภอเมืองกำแพงเพชรมีประชากรมากที่สุด ๒๐๘,๐๓๓ คน ๙๐,๓๐๘ ครัวเรือน

#### ตาราง ๓-๑-๕๓ จำนวนประชากรของจังหวัดกำแพงเพชร

ที่	อำเภอ	ประชากร			ครัวเรือน	ความหนาแน่นของประชากร (ต่อ ตร.กม.)
		ชาย	หญิง	รวม		
๑	เมืองกำแพงเพชร	๑๐๑,๓๔๔	๑๐๖,๖๘๙	๒๐๘,๐๓๓	๙๐,๓๐๘	๑๐๖.๓๘
๒	ขาณุวรลักษบุรี	๕๐,๓๖๙	๕๑,๕๐๑	๑๐๑,๘๗๐	๔๑,๐๗๙	๘๙.๗๔
๓	คลองขลุง	๓๓,๒๖๕	๓๔,๗๐๐	๖๗,๙๖๕	๒๙,๘๑๒	๕๗.๘๐
๔	พรานกระต่าย	๓๔,๗๑๗	๓๕,๓๘๒	๗๐,๐๙๙	๒๕,๕๐๖	๙๐.๐๔
๕	ไตรงาม	๒๔,๖๗๕	๒๕,๒๓๐	๔๙,๙๐๕	๑๗,๗๖๓	๑๑๑.๗๖
๖	ลานกระบือ	๒๑,๒๓๖	๒๑,๓๔๕	๔๒,๕๘๑	๑๕,๗๙๔	๑๑๘.๘๙
๗	คลองลาน	๓๑,๑๓๐	๓๐,๙๕๙	๖๒,๐๘๙	๒๓,๙๗๗	๕๔.๖๙
๘	ทรายทองวัฒนา	๑๑,๑๙๑	๑๑,๓๒๙	๒๒,๕๒๐	๗,๕๕๒	๘๙.๖๑
๙	บึงสามัคคี	๑๒,๖๑๖	๑๒,๗๙๐	๒๕,๔๐๖	๑๑,๐๖๗	๖๗.๖๐
๑๐	ปางศิลาทอง	๑๕,๐๘๒	๑๕,๑๐๑	๓๐,๑๘๓	๑๑,๓๗๔	๖๓.๐๙
๑๑	โกสัมพีนคร	๑๔,๐๗๑	๑๔,๐๕๓	๒๘,๑๒๔	๑๐,๙๕๘	๕๙.๒๗
	รวม	๓๔๙,๖๙๖	๓๕๙,๐๗๙	๗๐๘,๗๗๕	๒๘๕,๑๙๐	๘๒.๓๔

ที่มา : กรมการปกครอง กระทรวงมหาดไทย (ข้อมูล ณ ธันวาคม ๒๕๖๕)

นอกจากนี้ จังหวัดกำแพงเพชรยังมีราษฎรชาวไทยภูเขา (ซึ่งปัจจุบันกองพัฒนาสังคมกลุ่มเป้าหมายพิเศษ กรมพัฒนาสังคมและสวัสดิการ กระทรวงการพัฒนาสังคมและความมั่นคงของมนุษย์ ได้ให้คำนิยามว่า “ราษฎรบนพื้นที่สูง”) ที่อาศัยกระจายอยู่ในพื้นที่ราบและอุทยานแห่งชาติ โดยส่วนใหญ่อาศัยอยู่ในพื้นที่ ๖ อำเภอ ๑๐ ตำบล ๒๘ กลุ่มบ้าน ๒๓ หมู่บ้าน ได้แก่ อำเภอคลองลาน อำเภอปางศิลาทอง อำเภอโกสัมพีนคร อำเภอคลองขลุง อำเภอเมืองกำแพงเพชร และอำเภอขาณุวรลักษบุรี จำนวน ๖ ชนเผ่า ได้แก่ เผ่าม้ง (แม้ว) เผ่าเมี่ยน (เย้า, อี๋เมี่ยน) เผ่าลีซุ (ลีซอ) เผ่าลาหู่ (มุเซอ) เผ่าปกากะญอ (กะเหรี่ยง) และเผ่าลัวะ จำนวนประชากร ๒,๑๔๑ ครัวเรือน ๒,๙๗๖ ครอบครัว ๑๑,๓๒๓ คน ได้รับสัญชาติไทยแล้ว จำนวน ๑๑,๒๖๙ คน (ร้อยละ ๙๙.๕๒) และยังไม่ได้รับสัญชาติไทยอีก จำนวน ๕๔ คน (ร้อยละ ๐.๔๘)

### (๒.๒) แรงงาน

จังหวัดกำแพงเพชรมีประชากรอายุ ๑๕ ปีขึ้นไปที่อยู่ในกำลังแรงงานในปี พ.ศ. ๒๕๖๔ รวมจำนวนทั้งสิ้น ๔๒๗,๗๒๕ ราย โดยแบ่งเป็นผู้มีงานทำจำนวน ๔๐๗,๙๑๗ ราย ผู้ว่างงาน ๑๙,๘๐๘ ราย ผู้ที่รอฤดูกาล ๖,๐๐๐ ราย และผู้อยู่นอกกำลังแรงงานรวมทั้งสิ้น ๑๙๗,๓๒๒ ราย โดยในปี พ.ศ. ๒๕๖๔ จำนวนผู้ว่างงานมีแนวโน้มสูงขึ้นเมื่อเทียบกับปีที่ผ่านมาสืบเนื่องจากสถานการณ์การแพร่ระบาดของโรคติดเชื้อไวรัสโคโรนา 2019 (Covid-19) ประกอบกับต้นทุนการผลิตและค่าครองชีพปรับตัวสูงขึ้นส่งผลกระทบต่อการทำงาน



ตาราง ๓-๑-๕๔ กำลังแรงงานและการมีงานทำ

สถานภาพแรงงาน	ปี ๒๕๖๐	ปี ๒๕๖๑	ปี ๒๕๖๒	ปี ๒๕๖๓	ปี ๒๕๖๔
รวมประชากรอายุ ๑๕ ปีขึ้นไป	๖๒๖,๓๕๕	๖๒๖,๒๘๘	๖๒๖,๑๙๕	๖๒๕,๕๖๓	๖๒๕,๐๔๗
ผู้อยู่ในกำลังแรงงาน	๔๒๕,๙๒๕	๔๒๕,๗๗๔	๔๒๒,๘๖๙	๔๒๖,๐๕๐	๔๒๗,๗๒๕
ผู้มีงานทำ	๔๑๑,๓๖๘	๔๑๓,๒๘๒	๔๑๑,๐๓๓	๔๐๖,๓๔๘	๔๐๗,๙๑๗
ผู้ว่างงาน	๕,๕๕๘	๕,๕๐๓	๕,๒๒๙	๗,๗๐๒	๑๓,๖๕๕
ผู้ที่รอฤดูกาล	๙,๐๙๙	๖,๙๘๙	๖,๖๐๗	๑๑,๘๓๓	๖,๑๕๓
ผู้อยู่นอกกำลังแรงงาน	๒๐๐,๔๓๐	๒๐๐,๕๑๔	๒๐๓,๓๒๖	๑๙๙,๕๑๓	๑๙๗,๓๒๒

ที่มา : สำนักงานสถิติแห่งชาติ (ปี ๒๕๖๕)

(๒.๒.๑) อัตราการว่างงาน

ในระหว่างปี พ.ศ. ๒๕๖๐ - ๒๕๖๒ อัตราการว่างงานปรับตัวสูงขึ้นและลดลงตามปัจจัยในเรื่องฤดูกาล เนื่องจากจังหวัดกำแพงเพชรเป็นพื้นที่เกษตรกรรม อัตราการว่างงานในปี ๒๕๖๐ - ๒๕๖๑ อยู่ที่ร้อยละ ๑.๓ และลดลงเหลือร้อยละ ๑.๒ ในปี ๒๕๖๒ ซึ่งสูงกว่าค่ากลางของประเทศซึ่งอยู่ที่ร้อยละ ๑.๐๑ ร้อยละ ๐.๘๙ และร้อยละ ๐.๘๖ ตามลำดับ ส่วนในปี ๒๕๖๔ อัตราการว่างงานมีแนวโน้มสูงขึ้นอยู่ที่ร้อยละ ๓.๘ สืบเนื่องจากสถานการณ์การแพร่ระบาดของโรคติดเชื้อไวรัสโคโรนา 2019 (Covid-19) และมีอัตราการว่างงานเฉลี่ยทั้ง ๕ ปีอยู่ที่ร้อยละ ๑.๘

ตาราง ๓-๑-๕๕ อัตราการว่างงาน

เพศ	ปี ๒๕๖๐	ปี ๒๕๖๑	ปี ๒๕๖๒	ปี ๒๕๖๓	ปี ๒๕๖๔
๑. ชาย (%)	๑.๓	๑.๒	๑.๔	๒.๐	๒.๖
๒. หญิง (%)	๑.๒	๑.๔	๑.๐	๑.๗	๓.๙
รวม	๑.๓	๑.๓	๑.๒	๑.๘	๓.๒
อัตราการว่างงานเฉลี่ย = ๑.๘ %					

ที่มา : สำนักงานสถิติแห่งชาติ (ปี ๒๕๖๕)

(๒.๒.๒) ผลิตภาพแรงงาน

ผลิตภาพแรงงานในปี พ.ศ. ๒๕๖๓ ของจังหวัดกำแพงเพชร มีมูลค่า ๑๕๙,๐๐๕ บาท/คน ซึ่งต่ำกว่าปี พ.ศ. ๒๕๖๒ ซึ่งมีมูลค่า ๑๗๐,๖๘๐ บาท/คน หรือลดลงร้อยละ ๖.๘๔

ตาราง ๓-๑-๕๖ ผลิตภาพแรงงาน

ข้อมูล	ปี ๒๕๕๙	ปี ๒๕๖๐	ปี ๒๕๖๑	ปี ๒๕๖๒	ปี ๒๕๖๓
ผลิตภาพแรงงาน (บาท/คน)	๑๕๔,๖๒๕.๖๐	๑๕๙,๑๙๐.๑๑	๑๖๕,๒๓๗.๙๘	๑๗๐,๖๘๐.๕๖	๑๕๙,๐๐๕.๙๕
อัตราการเปลี่ยนแปลง (%)	-	+๒.๙๕	+๓.๘๐	+๓.๒๙	-๖.๘๔

ที่มา : สำนักงานคณะกรรมการพัฒนาการเศรษฐกิจและสังคมแห่งชาติ, สำนักงานสถิติแห่งชาติ (๒๕๖๕)

(๒.๓) สาธารณสุข

จังหวัดกำแพงเพชร มีโรงพยาบาลจำนวน ๑๒ แห่ง ให้บริการผู้ป่วยใน ๑๑ แห่ง และโรงพยาบาลที่เปิดให้บริการเฉพาะผู้ป่วยนอก ๑ แห่ง และในปี พ.ศ. ๒๕๖๔ มีสถานพยาบาลที่ผ่านการรับรองคุณภาพตามมาตรฐานระบบรับรองคุณภาพโรงพยาบาล (Hospital Accreditation : HA) จำนวน ๑๑ แห่ง โดยคิดเป็นร้อยละ ๑๐๐ ของสถานบริการสาธารณสุข (โรงพยาบาล)

ทั้งนี้ จังหวัดได้ขยายการให้บริการด้านสาธารณสุขครอบคลุมทุกพื้นที่หมู่บ้าน ตำบล ทัวทั้งจังหวัด กล่าวคือในระดับอำเภอมีโรงพยาบาลทุกอำเภอ จำนวน ๑๒ แห่ง มีจำนวนจริงในโรงพยาบาลของรัฐ รวมทั้งสิ้นจำนวน ๙๗๖ เตียง โรงพยาบาลเอกชน ๒ แห่ง จำนวนเตียงรวม ๖๐ เตียง

สำหรับในระดับตำบล มีโรงพยาบาลส่งเสริมสุขภาพตำบลให้บริการด้านการแพทย์และสาธารณสุขครบทุกตำบล ในปี พ.ศ. ๒๕๖๔ มีแพทย์ ๑๕๙ คน ทันตแพทย์ ๖๙ คน เภสัชกร ๘๘ คน และพยาบาลวิชาชีพ ๑,๑๔๐ คน เมื่อเทียบสัดส่วนประชากรต่อบุคลากรสาธารณสุข พบว่า แพทย์ เภสัชกร และพยาบาลสูงกว่าระดับเขต แต่ต่ำกว่าระดับประเทศ โดยมีบุคลากรการแพทย์ ๑ คน ต่อประชากร ๔,๔๙๑ คน ซึ่งไม่เป็นไปตามค่ากลางของประเทศที่มีบุคลากรการแพทย์ ๑ คน ต่อประชากร ๓,๒๗๕ คน ถือว่ายังเป็นปัญหาในการให้บริการที่ไม่ครอบคลุมประชากร และเป็นภาระหนักของบุคลากรสาธารณสุขอยู่ ซึ่งสำนักงานสาธารณสุขจังหวัดกำแพงเพชร มีแผนพัฒนาศักยภาพของหน่วยบริการสุขภาพ เพื่อรองรับการให้บริการทางการแพทย์และสาธารณสุขให้ได้ตามเกณฑ์มาตรฐาน

#### ตาราง ๓-๑-๕๗ ภาพรวมอัตราส่วนประชากรต่อบุคลากรสาธารณสุข

ประเภทบุคลากร	จำนวน	อัตราส่วนต่อประชากรต่อประชากรสาธารณสุข		
		กำแพงเพชร	เขตสุขภาพที่ ๓	ประเทศ
แพทย์	๑๕๙	๔,๔๙๑	๓,๑๙๓	๓,๒๗๕
ทันตแพทย์	๖๙	๑๐,๓๕๐	๙,๙๖๙	๑๑,๖๒๐
เภสัชกร	๘๘	๘,๑๑๕	๖,๗๐๕	๗,๗๑๙
พยาบาลวิชาชีพ	๑,๑๔๐	๖๒๖	๖๓๓	๖๒๓

ที่มา : กลุ่มงานทรัพยากรบุคคล สำนักงานสาธารณสุขจังหวัดกำแพงเพชร (ข้อมูล ๒๓ สิงหาคม ๒๕๖๕)

หมายเหตุ: \*จำนวนแพทย์ที่ปรากฏในตารางสรุปนี้คือแพทย์ที่อยู่ในโรงพยาบาลของรัฐ สังกัดกระทรวงสาธารณสุขเท่านั้น ไม่ได้หมายรวมแพทย์ของโรงพยาบาลเอกชน และคลินิกต่าง ๆ

#### (๒.๔) การศึกษา

จังหวัดกำแพงเพชรมีเขตพื้นที่การศึกษา จำนวน ๓ เขต ประกอบด้วย สพป. เขต ๑, สพป. เขต ๒ และ สพม.กพ. นอกจากนี้ยังมีสถาบันการศึกษาระดับอุดมศึกษาอีก ๑ แห่ง คือ มหาวิทยาลัยราชภัฏกำแพงเพชร โดยมีโรงเรียนทั้งหมด ๔๓๔ โรงเรียน มีจำนวนนักเรียน ๙๖,๘๓๐ คน และจำนวนครู/บุคลากร ๗,๕๘๓ คน

#### ตาราง ๓-๑-๕๘ จำนวนนักเรียน/บุคลากรทางการศึกษาระดับประถมศึกษา/มัธยมศึกษา

เขตพื้นที่การศึกษา	จำนวนโรงเรียน (แห่ง)	จำนวนนักเรียน (คน)	จำนวนครู/บุคลากร (คน)
๑. สำนักงานเขตพื้นที่การศึกษาประถมศึกษา (สพป.) เขต ๑	๒๐๓	๒๘,๘๕๘	๒,๓๖๗
๒. สำนักงานเขตพื้นที่การศึกษาประถมศึกษา (สพป.) เขต ๒	๑๘๒	๒๑,๘๑๐	๒,๑๘๘
๓. สำนักงานเขตพื้นที่ศึกษามัธยมศึกษากำแพงเพชร (สพม.กพ.)	๓๒	๒๗,๙๖๓	๑,๗๒๐
๔. สำนักงานคณะกรรมการการอาชีวศึกษา	๕	๖,๔๔๐	๔๑๑
๕. สำนักงานคณะกรรมการการอุดมศึกษา	๑	๖,๐๙๕	๗๕๙
๖. สำนักงานส่งเสริมการศึกษานอกระบบและการศึกษาตามอัธยาศัย	๑๑	๕,๖๖๔	๑๓๘
<b>รวม</b>	<b>๔๓๔</b>	<b>๙๖,๘๓๐</b>	<b>๗,๕๘๓</b>

ที่มา : ๑. สำนักงานเขตพื้นที่การศึกษาประถมศึกษากำแพงเพชร เขต ๑ และเขต ๒ พ.ศ. ๒๕๖๔

๒. สำนักงานเขตพื้นที่ศึกษามัธยมศึกษากำแพงเพชร พ.ศ. ๒๕๖๔

๓. สำนักงานคณะกรรมการการอาชีวศึกษา พ.ศ. ๒๕๖๔

๔. สำนักงานคณะกรรมการการอุดมศึกษา พ.ศ. ๒๕๖๔

๕. สำนักงานส่งเสริมการศึกษานอกระบบและการศึกษาตามอัธยาศัยจังหวัดกำแพงเพชร พ.ศ. ๒๕๖๔

จังหวัดมีสถาบันการศึกษาระดับอุดมศึกษาเพียง ๑ แห่ง คือ มหาวิทยาลัยราชภัฏกำแพงเพชร ซึ่งมีนักศึกษาระดับปริญญาตรี รวม ๕,๓๗๐ คน ระดับปริญญาโท รวม ๘๑ คน ปริญญาเอก ๖๔ คน ปริญญาบัณฑิต ๑๘๐ คน รวมทั้งหมด ๖,๐๙๕ คน โดยคณะที่มีนักศึกษามากที่สุดคือ คณะครุศาสตร์ จำนวน ๑,๙๒๒ คน รองลงมาคือ คณะมนุษยศาสตร์และสังคมศาสตร์ ๑,๐๙๖ คน และคณะวิทยาการจัดการ ๖๘๔ คน

ตาราง ๓-๑-๕๙ จำนวนนักศึกษามหาวิทยาลัยราชภัฏกำแพงเพชร พ.ศ.๒๕๖๒ (จำแนกตามคณะและประเภทนักศึกษา)

คณะ	ประเภทนักศึกษา					รวม	ร้อยละ
	ป.ตรี (ภาคปกติ)	ป.ตรี (ภาคพิเศษ)	ป.โท	ป.เอก	ป.บัณฑิต		
๑. คณะครุศาสตร์	๑,๙๒๒	-	-	-	๑๘๐	๒,๑๐๒	๓๒.๐๐
๒. คณะมนุษยศาสตร์และสังคมศาสตร์	๑,๐๙๖	๑๒๗	-	-	-	๑,๒๒๓	๑๘.๖๒
๓. คณะวิทยาการจัดการ	๖๘๔	๖๔	-	-	-	๗๔๘	๑๑.๓๙
๔. คณะวิทยาศาสตร์และเทคโนโลยี	๕๙๓	-	-	-	-	๕๙๓	๙.๐๓
๕. คณะเทคโนโลยีอุตสาหกรรม	๖๔๓	-	-	-	-	๖๔๓	๙.๗๙
๖. มหาวิทยาลัยราชภัฏกำแพงเพชรแม่สอด	๔๔๘	๑๑๑	-	-	-	๕๕๙	๘.๕๑
๗. คณะพยาบาลศาสตร์	๘๒	-	-	-	-	๘๒	๑.๒๕
๘. บัณฑิตวิทยาลัย	-	-	๘๑	๖๔	-	๑๔๕	๒.๒๑
<b>รวม</b>	<b>๕,๔๖๘</b>	<b>๓๐๒</b>	<b>๘๑</b>	<b>๖๔</b>	<b>๑๘๐</b>	<b>๖,๐๙๕</b>	<b>๙๒.๗๘</b>

ที่มา: มหาวิทยาลัยราชภัฏกำแพงเพชร

สำหรับจำนวนบุคลากรในมหาวิทยาลัยราชภัฏกำแพงเพชรมีบุคลากรสายวิชาการจำนวน ๓๔๐ คน และสายสนับสนุน ๔๑๙ คน รวมบุคลากรทั้งหมด ๗๕๙ คน ดังที่แสดงในตาราง

ตาราง ๓-๑-๖๐ จำนวนบุคลากรมหาวิทยาลัยราชภัฏกำแพงเพชร

บุคลากรสายวิชาการ	จำนวน (คน)	บุคลากรสายสนับสนุน	จำนวน (คน)	รวมทั้งสิ้น	ร้อยละ
๑. ข้าราชการ	๕๓	๑. ข้าราชการ	๘	๖๑	๘.๐๔
๒. พนักงานมหาวิทยาลัย	๒๑๖	๒. พนักงานมหาวิทยาลัย	๑๑๓	๓๒๙	๔๓.๓๕
๓. อาจารย์ตามสัญญาจ้าง	๖๐	๓. พนักงานราชการ	๒๘	๒๘	๓.๖๙
๔. อาจารย์ชาวต่างประเทศ	๑๑	๔. ลูกจ้างประจำ	๑๑	๑๑	๑.๔๕
<b>รวมทั้งสิ้น</b>	<b>๓๔๐</b>	๕. เจ้าหน้าที่ตามสัญญาจ้าง	๒๕๙	๓๓๐	๔๓.๔๘
<b>ร้อยละ</b>	<b>๔๔.๘๐</b>	<b>รวมทั้งสิ้น</b>	<b>๔๑๙</b>	<b>๗๕๙</b>	<b>๑๐๐.๐๐</b>
		<b>ร้อยละ</b>	<b>๕๕.๒๐</b>	<b>๖๑</b>	<b>๘.๐๔</b>

ที่มา: มหาวิทยาลัยราชภัฏกำแพงเพชร

## (๒.๕) ความมั่นคงปลอดภัยในชีวิตและทรัพย์สิน

### (๒.๕.๑) คดีอาชญากรรม

จากสัดส่วนคดีอาชญากรรม พบว่ากลุ่มคดีที่รัฐเป็นผู้เสียหาย มีจำนวนสูงสุดในปี ๒๕๖๒ ถึง ๓,๖๗๕ คดี แต่มีแนวโน้มลดลงอย่างต่อเนื่อง จนปี ๒๕๖๔ เหลือเพียง ๑,๙๔๐ คดี รองลงมาได้แก่ กลุ่มคดีความผิดเกี่ยวกับทรัพย์สิน ซึ่งมีจำนวน ๑๑๙ คดี และกลุ่มคดีอุกฉกรรจ์และสะเทือนขวัญ จำนวน ๑๗ คดี ตามลำดับ

ตาราง ๓-๑-๖๑ จำนวนคดีอาชญากรรม

กลุ่มคดี	ปี พ.ศ.									
	๒๕๖๐		๒๕๖๑		๒๕๖๒		๒๕๖๓		๒๕๖๔	
	จำนวนคดี	สัดส่วนคดี	จำนวนคดี	สัดส่วนคดี	จำนวนคดี	สัดส่วนคดี	จำนวนคดี	สัดส่วนคดี	จำนวนคดี	สัดส่วนคดี
๑. กลุ่มคดีอุกฉกรรจ์และสะเทือนขวัญ	๑๘	๒.๔๗	๘	๑.๑๐	๑๑	๑.๕๑	๑๐	๑.๔๐	๑๗	๒.๓๙
๒. กลุ่มคดีความผิดเกี่ยวกับทรัพย์สิน	๑๕๒	๒๐.๘๕	๑๓๓	๑๘.๒๗	๑๐๙	๑๕.๐๒	๙๓	๑๓.๐๒	๑๑๙	๑๖.๗๑
๓. กลุ่มคดีที่รัฐเป็นผู้เสียหาย	๒,๕๔๕	๓๔๙.๐๔	๓,๔๕๑	๔๗๔.๑๖	๓,๖๗๕	๕๐๖.๓๐	๒,๑๘๙	๓๐๖.๕๓	๑,๙๔๐	๒๗๒.๔๒

ที่มา : สำนักงานตำรวจแห่งชาติ (๒๕๖๕)

(๒.๕.๒) คดีที่รัฐเป็นผู้เสียหาย

ในกลุ่มคดีที่รัฐเป็นผู้เสียหาย ผลการจับกุมพบว่า ประเภทคดีตาม พ.ร.บ.ยาเสพติดจำนวนสูงสุดคือ ๑,๗๑๖ คดี โดยมีแนวโน้มลดลงเรื่อย ๆ ตั้งแต่ปี ๒๕๖๒ เป็นต้นมา รองลงมาได้แก่ประเภทคดีตาม พ.ร.บ.อาวุธปืน พ.ร.บ.การพนัน และการมีและเผยแพร่วัตถุลามกตามลำดับ ส่วนคดีที่ละเมิดพ.ร.บ.พรากรมการค้าประเพณีไม่ปรากฏให้เห็นตั้งแต่ปี ๒๕๖๑ เป็นต้นมา

ตาราง ๓-๑-๖๒ ประเภทและผลการจับกุมคดีที่รัฐเป็นผู้เสียหาย

ประเภทคดี	ผลการจับกุม									
	ปี ๒๕๖๐		ปี ๒๕๖๑		ปี ๒๕๖๒		ปี ๒๕๖๓		ปี ๒๕๖๔	
	รับแจ้ง	จับกุม	รับแจ้ง	จับกุม	รับแจ้ง	จับกุม	รับแจ้ง	จับกุม	รับแจ้ง	จับกุม
๑.พ.ร.บ.อาวุธปืน	๒๘๙	๒๘๓	๑๕๔	๑๕๗	๙๖	๙๓	๑๐๐	๙๙	๑๐๗	๑๐๖
๒.พ.ร.บ.การพนัน	๑๓๕	๑๓๘	๑๖๓	๔๘๕	๗๙	๗๙	๘๖	๘๖	๑๑๗	๑๑๗
๓.พ.ร.บ.ยาเสพติด	๒,๑๒๐	๒,๐๘๙	๓,๑๓๓	๓,๒๖๘	๓,๔๙๙	๓,๔๗๒	๒,๐๐๐	๑,๙๖๐	๑,๗๑๖	๑,๖๙๒
๔.พ.ร.บ.พรากรมการค้าประเพณี	๑	๑	-	-	-	-	-	-	-	-
๕.มีและเผยแพร่วัตถุลามก	-	-	๑	๑	๑	๑	๓	๓	-	-
<b>รวม</b>	<b>๒,๕๔๕</b>	<b>๒,๕๑๑</b>	<b>๓,๔๕๑</b>	<b>๓,๙๑๑</b>	<b>๓,๖๗๕</b>	<b>๓,๖๔๕</b>	<b>๒,๑๘๙</b>	<b>๒,๑๔๘</b>	<b>๑,๙๔๐</b>	<b>๑,๙๑๕</b>

ที่มา : สำนักงานตำรวจแห่งชาติ (๒๕๖๕)

(๓) ด้านทรัพยากรธรรมชาติและสิ่งแวดล้อม

(๓.๑) ทรัพยากรน้ำ

จังหวัดกำแพงเพชรมีแหล่งน้ำธรรมชาติในลักษณะของแม่น้ำ ลำคลอง หนองและบึง โดยแบ่งแหล่งน้ำได้สองลุ่มน้ำ คือ ลุ่มน้ำปิง และลุ่มน้ำยม

**ลุ่มน้ำปิง** เป็นบริเวณที่รับน้ำที่มีสันปันน้ำล้อมรอบ เมื่อฝนตกน้ำฝนไหลลงสู่ทางน้ำและบึงในบริเวณต่าง ๆ แล้วจึงไหลลงสู่แม่น้ำปิง ประกอบด้วยพื้นที่รับน้ำต่าง ๆ รวมพื้นที่ประมาณ ๕,๙๕๖ ตารางกิโลเมตร ประมาณร้อยละ ๖๙ ดังนี้

ลุ่มน้ำคลองแม่ระกา เป็นที่ราบและเนินโดด มีลำน้ำสาขาต่าง ๆ ที่ไหลมาจากแนวสันปันน้ำ และเขาเขียว เขาอดเหล็ก เขาหนองจิก พื้นที่นี้ได้แก่ ชายเขตด้านเหนือของอำเภอพรานกระต่าย มีพื้นที่รับน้ำประมาณ ๓๕๔ ตารางกิโลเมตร รูปแบบการระบายน้ำเป็นแบบกึ่งไม้ ประกอบด้วยลำคลองสาขาต่าง ๆ เช่น คลองแม่ระกา คลองหนองเต่า คลองวังน้ำแดง คลองสมอโคน ลำตะคล้อแสมสาร ลำต่าง ลำตะพานหิน และลำดินแดง

- กลุ่มน้ำคลองกระแซง คลองกระแซงมีต้นกำเนิดจากลำน้ำสาขาต่าง ๆ ที่ไหลมาจากแนวสันปันน้ำของเขาแก้ว เขาสี่เสียด เขาโล้น เขาคะนา เขาหนองยอ เขาหนองบัว สภาพพื้นที่อยู่ในเขตตำบลวังควง อำเภอพรานกระต่าย ตำบลโกสัมพี อำเภอกอสัมพินคร พื้นที่รับน้ำประมาณ ๗๗ ตารางกิโลเมตร มีรูปแบบการระบายน้ำเป็นแบบกึ่งไม้ ประกอบด้วยลำคลองสาขาต่าง ๆ เช่น คลองกระแซง ลำเขาปูน ลำมะละกอ ลำศาลเจ้า ลำโป่งจันทร์ ลำสะแกยุบ ลำน้ำสาขาดังกล่าวมีน้ำไหลประมาณ ๘-๑๐ เดือนในรอบปี ในบางปีช่วงเดือนกุมภาพันธ์ มีนาคม เมษายน และพฤษภาคม ไม่มีน้ำในลำน้ำ

- กลุ่มน้ำคลองวังเจ้า เกิดจากลำน้ำสาขาต่าง ๆ ที่ไหลจากแนวสันปันน้ำของเขาที่เป็นชายเขตตอนใต้ของอำเภอเมืองฯ จังหวัดตาก และทางด้านทิศตะวันตกของจังหวัด ได้แก่ เขาอีโล๊ะโคะ ดอยปางสูง เขาปางมะโอ เขาวังเจ้า เขาเย็น เขาคันนา เขาตาโพ และเขาสน มีพื้นที่รับน้ำประมาณ ๒๖๕ ตารางกิโลเมตร รูปแบบการระบายน้ำเป็นแบบรูปกึ่งไม้ ประกอบด้วยลำคลองสาขาต่าง ๆ เช่น คลองวังเจ้า คลองข้าวเจ้า คลองแขยง ห้วยน้ำแดง คลองอีโล๊ะโคะ สบขุนหมาก และอ้ายเปี้ย ลำน้ำวังเจ้ามีน้ำไหลตลอดปี

- กลุ่มน้ำลานดอกไม้ มีต้นกำเนิดจากเขาสน เขาตาโพ บริเวณตำบลลานดอกไม้ตก มีพื้นที่รับน้ำประมาณ ๒๒๙ ตารางกิโลเมตร มีคลองต่าง ๆ ที่ไหลไปบรรจบแม่น้ำปิง คลองวังปลา คลองวังขมภู คลองลานดอกไม้ คลองระหง คลองตะแบก และคลองประจักษ์ คลองเหล่านี้มีน้ำไหลเฉพาะในฤดูฝนเท่านั้น

- กลุ่มน้ำคลองแขยง คลองแขยงมีต้นกำเนิดจากเขาเตี้ย ๆ ได้แก่ มอสมบุญม มอสูง มอสมบัติ มอดินดำ เขาแก้ว เขาลับงา ในเขตตำบลคลองแม่ลาย ตำบลวังทอง ตำบลอ่างทอง ตำบลไตรตรังษ์ ตำบลอำมรงค์ อำเภอเมืองฯ พื้นที่รับน้ำประมาณ ๔๗๕ ตารางกิโลเมตร มีลำคลองสาขาต่าง ๆ เช่น คลองแขยง คลองปิ่นโต คลองเขมา คลองแม่สาย ห้วยกระบอก ห้วยแม่โปร่ง รูปแบบการระบายน้ำเป็นแบบกึ่งไม้

- กลุ่มน้ำคลองสวนหมาก คลองสวนหมากมีกำเนิดจากลำน้ำสาขาต่าง ๆ ที่ไหลจากทิวเขาทางด้านทิศตะวันตกของจังหวัดกำแพงเพชร ได้แก่ เขาขุนลาน เขาใหญ่ เขาขุนคลองสวนหมาก เขาขาแข้ง เขาขุนแม่ละมุง เขาแม่กระสา เขาผาม้าง เขาตะบะ เขาอีซอม เขาตาครูบ่ไข่ เขาเตาดำ เขาฝั่งใหญ่ เขาปางมะโอ เขาปางจะเล ดอยปางสูง และเขาอีโล๊ะโคะ ในเขตตำบลคลองน้ำไหล ตำบลโป่งน้ำร้อน ตำบลสักงาม อำเภอคลองลาน ตำบลนาบ่อคำ ตำบลทรงธรรม ตำบลท่าขุนรวม ตำบลนครชุม อำเภอเมืองฯ มีพื้นที่รับน้ำประมาณ ๑,๐๙๕ ตารางกิโลเมตร มีรูปแบบการระบายน้ำเป็นแบบกึ่งไม้ ประกอบด้วยลำคลองสาขาต่าง ๆ เช่น คลองสวนหมาก คลองจำปา คลองไผ่ตัน ห้วยขาแข้ง คลองแม่กระสา คลองโปร่ง คลองเรว คลองแม่ตำ คลองเดอะโคะ คลองเตาะเนาะ คลองนายปู คลองเซคลอ คลองผู้ใหญ่เลา คลองเต๋าดำ คลองปั้งใหญ่ คลองส้มโอ คลองอีหมี คลองปวน้อย คลองปลากั้ง คลองน้ำขาว คลองวังกะสัง คลองพลู คลองเตย คลองคะยัค คลองมดแดง คลองไทร คลองตำตา คลองคะยาง คลองห้วยแม่้ว สำหรับน้ำพื้นผิว ประกอบด้วยหนองรำแพน หนองตะกร้า หนองขำรูด หนองจิก

- กลุ่มน้ำคลองขลุ้ง คลองขลุ้งมีกำเนิดจากทิวเขาทางด้านทิศตะวันตก คือ เขาขุนลาน เขาขุนแม่ละมุง เขาห้วยโป่ง เขาน้ำตก เขาปางข้าวสาร เขาห้วยวัว เขาสองตาแล เขาสองพี่น้อง และเขาสามพี่น้อง ในเขตอำเภอคลองลาน อำเภอปางศิลาทอง และอำเภอคลองขลุ้ง มีพื้นที่รับน้ำประมาณ ๑,๖๙๗ ตารางกิโลเมตร มีรูปแบบการระบายน้ำเป็นแบบกึ่งไม้ เป็นกลุ่มน้ำที่มีลำน้ำสาขาใหญ่สามสาย ไหลมาบรรจบกัน คือ คลองขลุ้ง คลองลาน คลองน้ำไหล และมีลำคลองสาขาอื่น ๆ ประกอบด้วยคลองปลาสร้อย คลองอ้ายชีพ คลองน้ำขาว คลองเต๋าดำ คลองภู คลองยาง คลองหวาย คลองท่าส้ม คลองนา คลองพร้าว ลำน้ำคลองขลุ้งได้แยกสาขาก่อนไหลไปบรรจบแม่น้ำปิง เป็นคลองสี่เสียดและคลองน้ำเย็น สำหรับน้ำพื้นผิวได้แก่ บึงหล่ม หนองขาบ หนองแห้ว หนองหม่น หนองช่องแมว หนองปลาไหล หนองอีม้า

- กลุ่มน้ำคลองรังวัด คลองรังวัดมีกำเนิดจากทิวเขาทางด้านทิศตะวันตกเฉียงใต้ของอำเภอขามเฒ่าบุรี เป็นกลุ่มน้ำขนาดเล็ก ที่เกิดจากการไหลของคลองรังวัด คลองหามแห และคลองวังตาช่วย คลองดังกล่าวไหลไปบรรจบแม่น้ำปิงในเขตอำเภอขามเฒ่าบุรี มีพื้นที่ประมาณ ๖๔๘ ตารางกิโลเมตร

- กลุ่มน้ำแม่วังค์ แม่น้ำวังค์เกิดจากทิวเขาทางด้านทิศตะวันตกเฉียงใต้ของจังหวัด ได้แก่ เขาขุนน้ำเย็น เขาขุนสาม เขาดิน เขาโมโกจู เขาจู่ฮีเล เขาตาอุใจ เขาหลวง เขาปลายห้วยขาแข้ง เขาขาด ในเขตอำเภอปางศิลาทอง อำเภอขามเฒ่าบุรี มีพื้นที่รับน้ำในเขตของจังหวัดประมาณ ๕๗๕ ตารางกิโลเมตร มีรูปแบบการกระจายของน้ำเป็นแบบกึ่งไม้ ในเขตจังหวัดกำแพงเพชรมีลำน้ำสำคัญคือ แม่น้ำวังค์ ห้วยเขาแหลม ห้วยน้ำริน ห้วยแม่กื ห้วยเดื่อ คลองแม่กระสา ห้วยวัว ห้วยใหญ่ และคลองปลาอ้าว มีน้ำไหลตลอดปี สำหรับพื้นที่ครอบคลุมของกลุ่มน้ำปิงในเขตจังหวัดต่างๆ แสดงดังตาราง

ตาราง ๓-๑-๖๓ พื้นที่ในเขตกลุ่มน้ำปิงของจังหวัดต่างๆ

จังหวัด	พื้นที่จังหวัด (ตร.กม.)	พื้นที่ในเขตกลุ่มน้ำปิง		ร้อยละของพื้นที่ จังหวัด	ร้อยละของพื้นที่ใน กลุ่มน้ำปิง
		ตารางกิโลเมตร	ไร่		
กำแพงเพชร	๘,๕๔๑.๓๔	๔,๖๒๒.๙๙	๒,๘๘๙,๓๖๗	๕๔.๑๒	๑๓.๓๙
เชียงราย	๑๑,๕๘๑.๓๒	๐.๗๗	๔๘๒	๐.๐๐๗	๐.๐๐๒
เชียงใหม่	๒๒,๐๗๐.๓๑	๑๘,๗๒๖.๑๒	๑๑,๗๐๓,๘๒๕	๘๔.๘๕	๕๔.๒๒
ตาก	๑๗,๒๗๑.๒๒	๖,๑๖๔.๓๐	๓,๘๕๒,๖๘๙	๓๕.๖๙	๑๗.๘๕
นครสวรรค์	๙,๕๖๗.๐๔	๔๑๒.๓๔	๒๕๗,๗๑๓	๔.๓๑	๑.๑๙
แม่ฮ่องสอน	๑๒,๗๕๘.๘๘	๑๒๓.๗๕	๗๗,๓๔๗	๐.๙๗	๐.๓๖
ลำปาง	๑๒,๔๘๘.๓๙	๒.๖๐	๑,๖๒๔	๐.๐๒	๐.๐๐๘
ลำพูน	๔,๔๗๘.๖๖	๔,๔๗๖.๘๖	๒,๗๙๘,๐๓๘	๙๙.๙๖	๑๒.๙๖
สุโขทัย	๖,๖๗๐.๒๙	๗.๑๐	๔,๔๓๕	๐.๑๑	๐.๐๒
รวม	-	๓๔,๕๓๖.๘๓	๒๑,๕๓๖,๕๑๙	-	๑๐๐.๐๐

ที่มา : ศูนย์ป้องกันวิกฤติน้ำ กรมทรัพยากรน้ำ

**ลุ่มน้ำยม** ในเขตจังหวัดกำแพงเพชรมีพื้นที่ประมาณ ๑,๘๖๒ ตารางกิโลเมตร ลำน้ำต่าง ๆ จะไหลไปบรรจบแม่น้ำยม มีระดับความสูงประมาณ ๗๘ เมตร จากระดับน้ำทะเล พื้นที่เอียงไปตามแนวรูปพัด จากตำแหน่งสูงสุดที่อำเภอเมืองฯ ต่ำสุด ๔๖ เมตร น้ำที่ล้นท่วมฝั่งแม่น้ำปิงในอดีตจึงไหลไปลงแม่น้ำยม

แหล่งน้ำสำคัญที่เป็นห้วยและคลองได้แก่ คลองน้อย ห้วยวังชะโอน คลองวังเฉลียง คลองคนตี ห้วยลำแม่ฝาย ห้วยมาบไทร ห้วยใหญ่ คลองคด คลองไม้แดง ห้วยดงฉัตร คลองอ้ายเจ๊ก คลองนอก คลองมาบน้ำลึก คลองวังบัว แม่น้ำกรุงจีน คลองละหาน คลองอ่อนใจ คลองชุนนาค คลองซึกคูก คลองวังเจ้า

แหล่งน้ำที่เป็นหนองและบึงขนาดใหญ่ได้แก่ บึงพิไกร บึงบอน หนองสี่ปัด หนองแหม หนองไผ่ บึงลูกนก หนองสะแกลาด หนองกระโดน หนองปรือกระเทียม บึงทับแสด หนองอ้ายคุด อ้ายงอ บึงวงใหญ่ บึงกระดาน หนองปรือ หนองแสง บึงกิว หนองไม้แดง หนองไพรงาม หนองสะแก บึงทุ่งชะอม หนองบ่อน้ำ บึงหล่ม บึงทับแวง บึงไผ่งาม บึงใหญ่ บึงน้อย บึงบ้าน หนองบัวใหญ่ บึงด้ว บึงซึหล่ม บึงตาราง บึงเขาควาย บึงสลิค บึงบ่อแดง บึงกอก บึงอ้อ บึงบัว สำหรับพื้นที่ครอบคลุมของลุ่มน้ำยมในเขตจังหวัดต่าง ๆ แสดงดังตาราง

ตาราง ๓-๑-๖๔ พื้นที่ในเขตลุ่มน้ำยมในเขตจังหวัดต่าง ๆ

จังหวัด	พื้นที่จังหวัด (ตร.กม.)	พื้นที่ในเขตลุ่มน้ำยม		ร้อยละของพื้นที่ จังหวัด	ร้อยละของพื้นที่ใน ลุ่มน้ำยม
		ตารางกิโลเมตร	ไร่		
กำแพงเพชร	๘,๕๔๑.๓๔	๑,๘๖๒.๖๐	๑,๑๖๔,๑๒๖	๒๑.๘๑	๗.๗๕
ตาก	๑๗,๒๗๑.๒๒	๑๙๕.๓๖	๑๒๒,๐๙๙	๑.๑๓	๐.๘๑
นครสวรรค์	๙,๕๖๗.๐๔	๒๐.๕๖	๑๒,๘๕๒	๐.๒๑	๐.๐๙
น่าน	๑๒,๒๑๕.๐๖	๕๒๗.๕๕	๓๒๙,๗๑๙	๔.๓๒	๒.๑๙
พะเยา	๖,๑๘๒.๑๖	๒,๕๑๓.๕๐	๑,๕๗๐,๙๓๙	๔๐.๖๖	๑๐.๔๕
พิจิตร	๔,๓๔๑.๙๖	๑,๖๓๓.๔๓	๑,๐๒๐,๘๙๑	๓๗.๖๒	๖.๗๙
พิษณุโลก	๑๐,๕๒๔.๙๔	๑,๕๒๙.๖๑	๙๕๖,๐๐๗	๑๔.๕๓	๖.๓๖
แพร่	๖,๔๙๐.๘๑	๖,๔๒๖.๑๕	๔,๐๑๖,๓๔๕	๙๙.๐๐	๒๖.๗๒
ลำปาง	๑๒,๔๘๘.๓๙	๒,๖๑๖.๕๖	๑,๖๓๕,๓๕๑	๒๐.๙๕	๑๐.๘๘
สุโขทัย	๖,๖๗๐.๒๙	๖,๖๐๖.๐๑	๔,๑๒๘,๗๕๕	๙๙.๐๔	๒๗.๔๗
อุตรดิตถ์	๗,๘๕๕.๒๑	๑๑๕.๕๕	๗๒,๒๒๑	๑.๔๗	๐.๔๘
รวม	-	๒๔,๐๔๖.๘๙	๑๕,๐๒๙,๓๐๕	-	๑๐๐.๐๐

ที่มา : ศูนย์ป้องกันวิกฤติน้ำ กรมทรัพยากรน้ำ

**(๓.๑.๑) พื้นที่ชลประทานและระบบชลประทานของจังหวัด**

กรมชลประทานได้เข้ามาพัฒนาแหล่งน้ำผิวดินเพื่อการเกษตร โดยการจัดสร้างโครงการขนาดกลาง และขนาดเล็กต่าง ๆ มากมาย นอกจากนี้ ยังมีโครงการสูบน้ำด้วยพลังงานไฟฟ้า โดยติดตั้งสถานีสูบน้ำ ๙ แห่ง ซึ่งได้ทำการติดตั้งเครื่องสูบน้ำและนำน้ำจากแม่น้ำปิงมาใช้ด้านการเกษตร

กรมชลประทานได้ดำเนินการพัฒนาระบบชลประทานไว้ในเขตจังหวัดกำแพงเพชรตั้งแต่เริ่มต้นจนถึงปัจจุบัน มีดังนี้

**๑) ด้านฝั่งซ้าย** หรือฝั่งตะวันออกของแม่น้ำปิง ได้ก่อสร้างระบบชลประทานที่เรียกว่า โครงการชลประทานขนาดกลาง รวม ๕ โครงการ คือ โครงการแหล่งน้ำชลประทานประเภทรับน้ำนอง ๔ โครงการ และโครงการอ่างเก็บน้ำ จำนวน ๑ โครงการ คือ โครงการท่อทองแดง วังบัว วังยาง หนองขวัญ และอ่างเก็บน้ำป่าบง สามารถส่งน้ำให้กับพื้นที่ในเขตอำเภอเมืองกำแพงเพชร พรานกระต่าย คลองขลุง ชาญณรงค์บุรีทรายทองวัฒนา ไทรงาม บึงสามัคคี และเขตอำเภอบรรพตพิสัย จังหวัดนครสวรรค์ ซึ่งโครงการชลประทานประเภทรับน้ำนองทั้ง ๔ โครงการ อาศัยน้ำต้นทุนจากเขื่อนภูมิพล จังหวัดตาก ระบายลงสู่แม่น้ำปิง และรับเข้าคลองส่งน้ำที่ได้ขุดมาเชื่อมกับแม่น้ำปิงเพื่อส่งให้กับพื้นที่เพาะปลูกบริเวณดังกล่าวข้างต้น และปัจจุบันได้มีการปรับปรุงขุดคลองมาเชื่อมต่อกับคลองชลประทาน จนสามารถขยายพื้นที่เพาะปลูกไปในเขตอำเภอลานกระบือ จังหวัดสุโขทัยและพิจิตรได้อีกเป็นจำนวนมาก โดยมีรายละเอียดดังนี้

๑.๑) โครงการท่อทองแดง ตั้งอยู่ที่ ตำบลหนองปลิง อำเภอเมืองกำแพงเพชร มีพื้นที่ชลประทานส่งน้ำเพื่อการเกษตร รวมทั้งสิ้น ประมาณ ๔๕๗,๐๕๘ ไร่ ในเขตตำบลหนองปลิง ตำบลสระแก้ว ตำบลเทพนคร อำเภอเมืองกำแพงเพชร, ตำบลเขาศรีริศ ตำบลคุดบ้านโอง ตำบลวังตะแบก ตำบลถ้ากระต่ายทอง อำเภอพรานกระต่าย, ตำบลมหาชัย ตำบลไทรงาม อำเภอไทรงาม และตำบลจันทิมา ตำบลโนนพลวง ตำบลหนองหลวง ตำบลบึงทับแรก ตำบลประชาสุขสันต์ และตำบลช่องลม อำเภอลานกระบือ



นอกจากนี้ ยังทตน้ำเพื่อให้การประปาส่วนภูมิภาคจังหวัดกำแพงเพชร เพื่อสูบน้ำผลิตประปาให้กับประชาชน ในเขตเทศบาลเมืองกำแพงเพชร เทศบาลตำบลนครชุม เทศบาลตำบลปากดง และเทศบาลตำบลพรานกระต่าย

๑.๒) โครงการวังบัว ตั้งอยู่ที่ ตำบลเทพนคร อำเภอเมืองกำแพงเพชร มีพื้นที่ชลประทานส่งน้ำเพื่อการเกษตร รวมทั้งสิ้น ประมาณ ๔๔๓,๙๓๘ ไร่ ในเขตตำบลเทพนคร ตำบลคณสี ตำบลนิคมทุ่งโพธิ์ทะเล อำเภอเมืองกำแพงเพชร, ตำบลหนองคล้า ตำบลมหาชัย ตำบลพานทอง ตำบลหนองทอง ตำบลหนองแม่แตง ตำบลหนองไม้กอง อำเภอไทรงาม, ตำบลทุ่งทราย ตำบลถาวรวัฒนา ตำบลทุ่งทอง อำเภอทรายทองวัฒนา, และตำบลบึงสามัคคี อำเภอบึงสามัคคี

๑.๓) โครงการวังยาง ตั้งอยู่ที่ ตำบลวังยาง อำเภอคลองขลุง มีพื้นที่ชลประทานส่งน้ำเพื่อการเกษตร รวมทั้งสิ้น ประมาณ ๙๘,๑๙๘ ไร่ ในเขตตำบลวังยาง ตำบลวังแหม อำเภอคลองขลุง, ตำบลเทพนิมิต ตำบลระหาร ตำบลวังชะโอน ตำบลบึงสามัคคี อำเภอบึงสามัคคี จังหวัดกำแพงเพชร นอกจากนี้ยังสามารถส่งน้ำในเขตตำบลหนองตาวุ ตำบลบึงปลาทุ ตำบลหนองกรด ตำบลด่านช้าง อำเภอบรรพตพิสัย จังหวัดนครสวรรค์ และปัจจุบันขยายพื้นที่ส่งน้ำไปช่วยเหลือในเขตตำบลโพธิ์ไทรงาม ตำบลห้วยแก้ว ตำบลท่าเสา อำเภอโพธิ์ทะเล และตำบลบึงนาราง อำเภอบึงนาราง จังหวัดพิจิตร อีกด้วย

๑.๔) โครงการหนองขวัญ ตั้งอยู่ที่ ตำบลวังแหม อำเภอคลองขลุง มีพื้นที่ชลประทานส่งน้ำเพื่อการเกษตร รวมทั้งสิ้นประมาณ ๒๙,๗๘๖ ไร่ ในเขตตำบลวังแหม อำเภอคลองขลุง, ตำบลยางสูง ตำบลป่าพุทรา อำเภอขามเฒ่าบุรีรัมย์ และตำบลตาซัด ตำบลตาสังข์ ตำบลเจริญผล ตำบลด่านช้าง อำเภอบรรพตพิสัย จังหวัดนครสวรรค์

๑.๕) โครงการอ่างเก็บน้ำป่าบาง ตั้งอยู่ที่ตำบลหนองหัววัว อำเภอพรานกระต่าย เป็นโครงการชลประทานส่งน้ำสำหรับการอุปโภค-บริโภค โดยเฉพาะเท่านั้น

๒) **ด้านฝั่งขวา** หรือฝั่งตะวันตกของแม่น้ำปิง เป็นพื้นที่แหล่งต้นน้ำลำธารสภาพภูมิประเทศมีลักษณะเป็นภูเขาสูงสลับซับซ้อน และเนินเขาเตี้ยสลับที่ราบ ลาดเทไหลลงมาสู่มแม่น้ำปิง ขาดแหล่งเก็บกักน้ำขนาดใหญ่ และขนาดกลาง ทำให้ไม่มีแหล่งเก็บกักน้ำต้นทุนไว้ให้ประชาชนทั่วไปและเกษตรกรได้ใช้อุปโภคบริโภคและเพื่อการเกษตร แหล่งน้ำที่กรมชลประทานและหน่วยงานต่าง ๆ ได้พัฒนาและก่อสร้างไว้เป็นเพียงแหล่งน้ำขนาดกลางและขนาดเล็ก ไม่เพียงพอที่จะใช้ได้ตลอดฤดูแล้ง สำหรับพื้นที่ที่จะสามารถก่อสร้างและพัฒนาเป็นแหล่งเก็บกักน้ำขนาดกลางและขนาดใหญ่นั้น กรมชลประทานได้พิจารณาสภาพภูมิประเทศและความเหมาะสมเบื้องต้นไว้เกือบครอบคลุมแล้ว แต่ติดปัญหาเรื่องพื้นที่อยู่ในเขตอุทยานแห่งชาติเขตนุรักษ์พันธุ์สัตว์ป่า และป่าสงวนแห่งชาติ ตลอดจนชุมชนที่อยู่อาศัยของราษฎร ซึ่งต้องใช้งบประมาณค่อนข้างสูงในการก่อสร้างและปัญหาการอพยพราษฎรออกจากพื้นที่

โครงการชลประทานที่กรมชลประทานได้พัฒนาและก่อสร้างไว้ในเขตฝั่งขวาหรือฝั่งตะวันตกของแม่น้ำปิง ประกอบด้วยโครงการชลประทานขนาดกลาง จำนวน ๖ โครงการ ได้แก่ โครงการฝายท่ากระดาน ประตูระบายน้ำหินชะโรง ประตูระบายน้ำวังไทร ฝายคลองสวนหมาก อ่างเก็บน้ำคลองน้ำไหล และฝายยาง เป็นลักษณะโครงการชลประทานประเภทเก็บกักน้ำ และโครงการชลประทานประเภทอ่างเก็บน้ำขนาดเล็ก จำนวน ๑๒ โครงการ

สำหรับพื้นที่ของจังหวัดกำแพงเพชร ทางด้านฝั่งขวา หรือทิศตะวันตกของแม่น้ำปิง สภาพภูมิประเทศเป็นลักษณะภูเขาสูงสลับลูกเนิน เป็นแหล่งต้นน้ำลำคลอง ลาดเทมาจรดแม่น้ำปิง และไม่สามารถนำน้ำจากแม่น้ำปิงขึ้นไปใช้ประโยชน์ทางการเกษตรได้มากนัก ส่วนใหญ่ต้องใช้ระบบปั๊ม เช่น สถานีสูบน้ำด้วยไฟฟ้า ซึ่งได้ก่อสร้างไว้จำนวนสถานีทั้งสิ้น ๕๐ สถานี นอกจากนี้ยังมีลำคลองธรรมชาติที่สำคัญ ซึ่งได้พัฒนาก่อสร้างระบบชลประทานไว้แล้ว ดังนี้



๒.๑) โครงการฝายท่ากระดาน ตั้งอยู่ที่บ้านหัวฝาย ตำบลท่าขุนราม อำเภอเมืองกำแพงเพชร สามารถส่งน้ำช่วยเหลือพื้นที่การเกษตรในเขตตำบลท่าขุนราม ตำบลคลองแม่ลาย และตำบลนครชุม อำเภอเมืองกำแพงเพชร ได้ประมาณ ๓๐,๑๗๕ ไร่

๒.๒) โครงการประตูระบายน้ำหินชะงอก ตั้งอยู่ที่บ้านหินชะงอก ตำบลหินตาด อำเภอปางศิลาทอง สามารถส่งน้ำช่วยเหลือพื้นที่การเกษตรได้ในเขตตำบลโพธิ์ทอง อำเภอปางศิลาทอง, ตำบลวังหามแห ตำบลโค้งไผ่ ตำบลวังชะพลู อำเภอขามเฒ่าบุรี ได้ประมาณ ๖๐,๒๐๕ ไร่ และเป็นแหล่งเก็บกักน้ำต้นทุนในการผลิตน้ำประปาให้กับประชาชนในอำเภอปางศิลาทอง

๒.๓) โครงการประตูระบายน้ำวังไทร ตั้งอยู่ที่ตำบลวังไทร อำเภอคลองขลุง สามารถช่วยเหลือพื้นที่การเกษตรในเขตตำบลวังไทร อำเภอคลองขลุง ได้ประมาณ ๒๒,๑๘๔ ไร่

๒.๔) โครงการฝายคลองสวนหมาก ตั้งอยู่ที่บ้านโป่งน้ำร้อน อำเภอคลองลาน สามารถส่งน้ำช่วยเหลือพื้นที่การเกษตรในเขตตำบลโป่งน้ำร้อน ตำบลสักงาม อำเภอคลองลาน และตำบลนาบ่อคำ อำเภอเมืองกำแพงเพชร ได้ประมาณ ๑๘,๒๐๘ ไร่

๒.๕) โครงการอ่างเก็บน้ำคลองน้ำไหล ตั้งอยู่ที่บ้านแม่สอด ตำบลคลองน้ำไหล อำเภอคลองลาน สามารถส่งน้ำให้กับพื้นที่การเกษตรได้ประมาณ ๒๕,๕๕๕ ไร่ และเป็นแหล่งเก็บกักน้ำต้นทุนเพื่อผลิตน้ำประปาในเขตอำเภอคลองลาน

๒.๖) โครงการฝายยาง ตั้งอยู่ที่บ้านท่าขึ้น ตำบลโพธิ์ทอง อำเภอปางศิลาทอง สามารถส่งน้ำช่วยเหลือพื้นที่การเกษตรในเขตตำบลโพธิ์ทอง อำเภอปางศิลาทอง ได้ประมาณ ๓๒,๙๑๓ ไร่

### **โครงการชลประทานที่สำคัญในเขตจังหวัดกำแพงเพชร**

จังหวัดกำแพงเพชรมีโครงการชลประทานที่สำคัญ ดังนี้

๑. โครงการชลประทานขนาดใหญ่ จำนวน ๑ แห่ง
๒. โครงการชลประทานขนาดกลาง จำนวน ๑๑ แห่ง
๓. โครงการชลประทานขนาดเล็ก ประเภทอ่างเก็บน้ำ (โครงการอันเนื่องมาจากพระราชดำริ) จำนวน ๑๓ แห่ง โดยมีรายละเอียด ดังนี้

#### **๑. โครงการชลประทานขนาดใหญ่ จำนวน ๑ แห่ง**

๑.๑ โครงการท่อทองแดง

#### **๒. โครงการชลประทานขนาดกลาง จำนวน ๑๑ แห่ง**

๒.๑ โครงการวังบัว

๒.๒ โครงการวังยาง

๒.๓ โครงการหนองขวัญ

๒.๔ โครงการวังไทร

๒.๕ โครงการหินชะงอก

๒.๖ โครงการฝายยาง

๒.๗ โครงการ ปตร. ฝายท่ากระดาน

๒.๘ โครงการฝายคลองสวนหมาก อันเนื่องมาจากพระราชดำริ

๒.๙ โครงการอ่างเก็บน้ำคลองน้ำไหล อันเนื่องมาจากพระราชดำริ

๒.๑๐ โครงการอ่างเก็บน้ำห้วยป่าบง

๒.๑๑ โครงการอ่างเก็บน้ำคลองไพร อันเนื่องมาจากพระราชดำริ

#### **๓. โครงการชลประทานขนาดเล็ก ประเภทอ่างเก็บน้ำ (โครงการอันเนื่องมาจากพระราชดำริ)**

จำนวน ๑๓ แห่ง

ตาราง ๓-๑-๖๕ โครงการชลประทานขนาดเล็ก ประเภทอ่างเก็บน้ำ (โครงการอันเนื่องมาจากพระราชดำริ)

ลำดับ	โครงการ	ตำบล	อำเภอ	ความจุ (ล้าน ลบ.ม.)
๑.	อ่างเก็บน้ำคลองมดแดง	โป่งน้ำร้อน	คลองลาน	๒.๕๖๖
๒.	อ่างเก็บน้ำคลองปู่เล็ก	โป่งน้ำร้อน	คลองลาน	๐.๑๖๙
๓.	อ่างเก็บน้ำคลองโป่งคาง	สีกงาม	คลองลาน	๐.๐๓๙
๔.	อ่างเก็บน้ำคลองตึกแก	สีกงาม	คลองลาน	๐.๑๐๔
๕.	อ่างเก็บน้ำคลองแขงตอนล่าง	สีกงาม	คลองลาน	๐.๑๘๒
๖.	อ่างเก็บน้ำคลองลานพัฒนา ๔	คลองลานพัฒนา	คลองลาน	๐.๑๖๘
๗.	อ่างเก็บน้ำคลองลานพัฒนา ๕	คลองลานพัฒนา	คลองลาน	๐.๑๙๑
๘.	อ่างเก็บน้ำคลองน้ำไหล ๓	คลองน้ำไหล	คลองลาน	๐.๑๘๖
๙.	อ่างเก็บน้ำคลองคะยุด	โป่งน้ำร้อน	คลองลาน	๐.๔๐๘
๑๐.	อ่างเก็บน้ำบ้านปางมะนาว แห่งที่ ๓	ปางมะค่า	ชาณุวรลักษบุรี	๐.๐๗๕
๑๑.	อ่างเก็บน้ำบ้านปางมะนาว แห่งที่ ๕	ปางมะค่า	ชาณุวรลักษบุรี	๐.๐๕๕
๑๒.	อ่างเก็บน้ำบ้านอุดมทรัพย์	หินดาด	ปางศิลาทอง	๐.๐๑๓
๑๓.	อ่างเก็บน้ำบ้านอุดมทรัพย์ ๒	หินดาด	ปางศิลาทอง	๐.๐๑๒
<b>รวม</b>				<b>๔.๑๖๘</b>

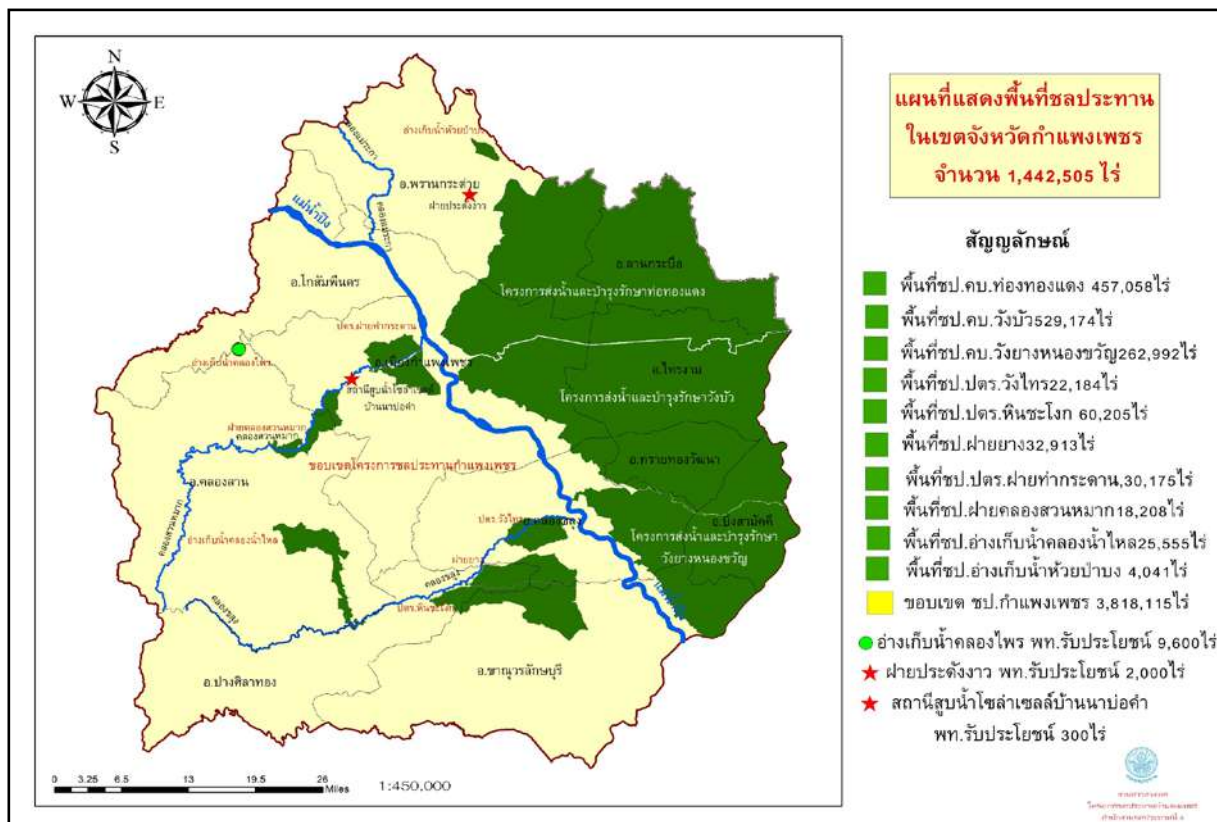

### (๓.๑.๒) บ่อบาดาล

ปี พ.ศ. ๒๕๖๓ มีบ่อบาดาลของกรมทรัพยากรน้ำบาดาล จำนวนรวมทั้งสิ้น ๑,๕๕๙ บ่อ เป็นบ่ออุปโภคบริโภค จำนวน ๑,๓๐๓ บ่อ และบ่อเกษตร ๒๕๖ บ่อ โดยมีบ่อบาดาลกระจายอยู่ทั่วทุกอำเภอของจังหวัดกำแพงเพชร ดังนี้ อำเภอเมืองกำแพงเพชร จำนวน ๒๖๖ บ่อ อำเภอไทรงาม จำนวน ๑๓๒ บ่อ อำเภอคลองลาน จำนวน ๘๐ บ่อ อำเภอขาณุวรลักษบุรี จำนวน ๒๘๐ บ่อ อำเภอคลองขลุง จำนวน ๒๒๐ บ่อ อำเภอพรานกระต่าย จำนวน ๑๖๐ บ่อ อำเภอลานกระบือ จำนวน ๑๕๕ บ่อ อำเภอทรายทองวัฒนา จำนวน ๕๘ บ่อ อำเภอปางศิลาทอง จำนวน ๘๑ บ่อ อำเภอบึงสามัคคี จำนวน ๙๓ บ่อ และอำเภอโกสัมพีนคร จำนวน ๓๔ บ่อ ข้อมูลแสดงดังตาราง

ตาราง ๓-๑-๖๖ จำนวนบ่อบาดาลจังหวัดกำแพงเพชร

อำเภอ	จำนวนบ่อบาดาล (บ่อ)		จำนวนบ่ออุปโภค - บริโภค (บ่อ)		จำนวนบ่อเกษตร (บ่อ)	
	ปี ๒๕๖๒	ปี ๒๕๖๓	ปี ๒๕๖๒	ปี ๒๕๖๓	ปี ๒๕๖๒	ปี ๒๕๖๓
จังหวัดกำแพงเพชร	๑,๔๖๖	๑,๕๕๙	๑,๒๒๔	๑,๓๐๓	๒๔๒	๒๕๖
อำเภอเมืองกำแพงเพชร	๒๕๔	๒๖๖	๒๑๗	๒๒๗	๓๗	๓๙
อำเภอไทรงาม	๑๒๐	๑๓๒	๑๐๓	๑๐๗	๑๗	๒๕
อำเภอคลองลาน	๗๔	๘๐	๗๓	๗๙	๑	๑
อำเภอขาณุวรลักษบุรี	๒๖๘	๒๘๐	๒๒๗	๒๓๙	๔๑	๔๑
อำเภอคลองขลุง	๑๙๘	๒๒๐	๑๖๓	๑๘๔	๓๕	๓๖
อำเภอพรานกระต่าย	๑๔๔	๑๖๐	๑๒๖	๑๔๐	๑๘	๒๐
อำเภอลานกระบือ	๑๕๕	๑๕๕	๑๒๘	๑๒๙	๒๗	๒๖
อำเภอทรายทองวัฒนา	๕๘	๕๘	๕๗	๕๗	๑	๑
อำเภอปางศิลาทอง	๗๐	๘๑	๖๐	๖๙	๑๐	๑๒
อำเภอบึงสามัคคี	๙๓	๙๓	๔๖	๔๖	๔๗	๔๗
อำเภอโกสัมพีนคร	๓๒	๓๔	๒๔	๒๖	๘	๘
รวม	๒,๙๓๒	๓,๑๑๘	๒,๔๔๘	๒,๖๐๖	๔๘๔	๕๑๒

ที่มา : กรมทรัพยากรน้ำบาดาล

### (๓.๑.๓) สระน้ำในไร่นา

จังหวัดกำแพงเพชรมีสระน้ำในไร่นาในโครงการแหล่งน้ำไร่นานอกเขตชลประทาน ของสถานีพัฒนาที่ดินกำแพงเพชร สำนักงานพัฒนาที่ดินเขต ๙ ตั้งแต่ ปี ๒๕๔๘ - ๒๕๖๓ โดยมีสระน้ำในไร่นา ขนาด ๑,๒๖๐ ลบ.ม. รวมทั้งสิ้น ๘,๘๐๔ บ่อ (ตั้งแต่ปี ๒๕๔๘ - ๒๕๖๓)

ตาราง ๓-๑-๖๗ จำนวนสระน้ำในไร่นา ขนาด ๑,๒๖๐ ลูกบาศก์เมตร (โครงการแหล่งน้ำในไร่นานอกเขตชลประทานขนาด ๑,๒๖๐ ลบ.ม.) ปี ๒๕๔๘ - ๒๕๖๓

สำนักงานพัฒนาที่ดินเขต (สพข.)	สถานีพัฒนาที่ดิน (สพต.)	ปีงบประมาณ	จำนวน (บ่อ)
สพข.๙	กำแพงเพชร	๒๕๔๘	๑๕๐
		๒๕๔๙	๒๒๕
		๒๕๕๐	๔๐๐
		๒๕๕๑	๒๑๐

สำนักงานพัฒนาที่ดินเขต (สพข.)	สถานีพัฒนาที่ดิน (สพด.)	ปีงบประมาณ	จำนวน (บ่อ)
		๒๕๕๒	๒๐๕
		๒๕๕๓	๑๙๕
		๒๕๕๔	๘๐
		๒๕๕๕	๒๐๐
		๒๕๕๖	๑,๐๐๐
		๒๕๕๗	๑,๐๐๐
		๒๕๕๘	๑,๕๕๐
		๒๕๕๙	๓๐๐
		๒๕๖๐	๕๐๐
		๒๕๖๑	๒,๓๑๕
		๒๕๖๒	๑๔๐
		๒๕๖๓	๓๓๔
<b>รวม</b>			<b>๘,๘๐๔</b>

ที่มา : สถานีพัฒนาที่ดินกำแพงเพชร

### (๓.๒) ทรัพยากรดิน

จากการสำรวจดินพบว่าจังหวัดกำแพงเพชร มีดินอยู่ ๒๔ กลุ่มชุดดิน จำแนกออกเป็นดินที่พบในพื้นที่ลุ่ม ส่วนใหญ่ใช้ทำนา มีอยู่ ๑๐ กลุ่มชุดดิน ได้แก่ กลุ่มชุดดินที่ ๔, ๕, ๖, ๗, ๑๕, ๑๖, ๑๘, ๒๑, ๒๒ และ ๒๕ มีเนื้อที่ประมาณ ๑,๖๔๑,๗๗๔ ไร่ หรือร้อยละ ๓๐.๕๑ ของเนื้อที่ทั้งหมด ดินในพื้นที่ดอน และพื้นที่เนินเขา ส่วนใหญ่ใช้ปลูกพืชไร่ ไม้ผลต่างๆ บางบริเวณยังคงสภาพเป็นป่าธรรมชาติ มีอยู่ ๑๓ กลุ่มชุดดิน ได้แก่ กลุ่มชุดดินที่ ๓๑, ๓๓, ๓๕, ๓๖, ๓๘, ๔๐, ๔๔, ๔๖, ๔๗, ๔๘, ๔๙, ๕๕ และ ๕๖ มีเนื้อที่ประมาณ ๒,๔๕๖,๔๘๐ ไร่ หรือร้อยละ ๔๕.๕๖ ของเนื้อที่ทั้งหมด ส่วนดินในพื้นที่ภูเขาและเทือกเขาสูง ที่มีความลาดชันมากกว่า ๓๕ เปอร์เซ็นต์ ส่วนใหญ่เป็นพื้นที่ป่าธรรมชาติ บางบริเวณได้มีการบุกรุกแผ้วถางเพื่อปลูกพืชไร่ ไม้ผล และไม้ยืนต้น ได้จำแนกเป็นกลุ่มชุดดินที่ ๖๒ มีเนื้อที่ประมาณ ๑๔๒,๔๐๓ ไร่ หรือร้อยละ ๒.๖๕ ของเนื้อที่ทั้งหมด นอกจากนี้ยังพบว่ามีพื้นที่เขตอุทยานแห่งชาติและเขตรักษาพันธุ์สัตว์ป่า (F) ที่ดินดัดแปลง (ML) พื้นที่ชุมชน (U) และพื้นที่น้ำ (W) มีเนื้อที่รวมกันประมาณ ๑,๑๔๔,๖๕๑ ไร่ หรือร้อยละ ๒๑.๒๘ ของเนื้อที่ทั้งหมด

**เขตความเหมาะสมสำหรับพืชเศรษฐกิจ ข้าว ข้าวโพดเลี้ยงสัตว์ อ้อยโรงงาน มันสำปะหลัง และยางพารา** การจัดทำเขตความเหมาะสมสำหรับพืชเศรษฐกิจ โดยกำหนดเขตความเหมาะสมสำหรับพืชเศรษฐกิจออกเป็น ๔ ระดับ คือ

- |          |   |                   |      |
|----------|---|-------------------|------|
| ระดับที่ | ๑ | เขตเหมาะสมมาก     | (S1) |
| ระดับที่ | ๒ | เขตเหมาะสมปานกลาง | (S2) |
| ระดับที่ | ๓ | เขตเหมาะสมน้อย    | (S3) |
| ระดับที่ | ๔ | เขตไม่เหมาะสม     | (N)  |

เมื่อทำการจำแนกชั้นความเหมาะสมย่อยลงไปอีก โดยระบุชนิดของข้อจำกัดไว้ต่อท้ายชั้นความเหมาะสม ชนิดของข้อจำกัดหรือลักษณะของดินที่เป็นอันตรายหรือทำความเสียหายกับพืชที่พบในดินของจังหวัดกำแพงเพชร ได้แก่

- เนื้อดิน (Texture) หรือ ชั้นอนุภาคดิน (Particle Size Class) ใช้ตัวย่อ: S
- หินพื้นผิว (Rockiness) ใช้ตัวย่อ: R

๓. อันตรัยจากการถูกน้ำท่วม (Flooding) ใช้ตัวย่อ: F  
 ๔. ความเสี่ยงต่อการขาดแคลนน้ำ (Risk of Moisture Shortage) ใช้ตัวย่อ: M  
 ๕. ความอุดมสมบูรณ์ของดิน (Nutrient Status) ใช้ตัวย่อ: N  
 ๖. การกร่อนของดิน (Erosion) ใช้ตัวย่อ: E  
 ๗. ความหนาของชั้นวัสดุอินทรีย์ (Thickness of Organic Soil Material) ใช้ตัวย่อ: O

ตาราง ๓-๑-๖๘ เขตความเหมาะสมของดินสำหรับปลูกข้าว

จังหวัด	อำเภอ	ระดับความเหมาะสม	พื้นที่ (ไร่)	ร้อยละ
กำแพงเพชร	โกสัมพีนคร	N : เขตไม่เหมาะสม	๑๐๘,๖๒๗	๘๓.๕๕
		S1 : เหมาะสมมาก	๑๒,๐๗๐	๙.๒๘
		S2 : เหมาะสมปานกลาง	๗,๑๑๐	๕.๔๖
	บึงสามัคคี	S3 : เหมาะสมเล็กน้อย	๒,๑๙๗	๑.๖๙
		N : เขตไม่เหมาะสม	๗๖,๖๒๗	๔๔.๓๐
		S1 : เหมาะสมมาก	๘๙,๖๙๘	๕๑.๘๖
	ขานูวรลักษบุรี	S2 : เหมาะสมปานกลาง	๖,๖๑๖	๓.๘๒
		N : เขตไม่เหมาะสม	๓๙๗,๕๘๔	๓๐.๔๘
		S1 : เหมาะสมมาก	๒๑๑,๗๙๓	๓๐.๔๘
	ขานูวรลักษบุรี	S2 : เหมาะสมปานกลาง	๘๐,๔๖๒	๑๑.๕๗
		S3 : เหมาะสมเล็กน้อย	๕,๐๒๐	๐.๗๒
		N : เขตไม่เหมาะสม	๑๗๔,๓๓๓	๓๙.๐๖
	คลองขลุง	S1 : เหมาะสมมาก	๒๓๖,๗๕๙	๕๓.๐๔
		S2 : เหมาะสมปานกลาง	๒๗,๓๗๕	๖.๑๓
		S3 : เหมาะสมเล็กน้อย	๗,๘๓๒	๑.๗๕
	คลองลาน	N : เขตไม่เหมาะสม	๒๐๒,๙๖๘	๗๗.๖๐
		S1 : เหมาะสมมาก	๒๐,๐๓๓	๗.๖๕
		S2 : เหมาะสมปานกลาง	๒๖,๕๕๔	๑๐.๑๕
ทรายทองวัฒนา	S3 : เหมาะสมเล็กน้อย	๑๑,๙๕๕	๔.๕๘	
	N : เขตไม่เหมาะสม	๖๘,๑๓๒	๕๒.๙๖	
	S1 : เหมาะสมมาก	๖๐,๔๙๔	๔๗.๐๓	
ปางศิลาทอง	N : เขตไม่เหมาะสม	๙๖,๙๒๖	๕๗.๒๑	
	S1 : เหมาะสมมาก	๔๓,๑๒๗	๒๕.๔๕	
	S2 : เหมาะสมปานกลาง	๒๗,๕๐๓	๑๖.๒๓	
พรานกระต่าย	S3 : เหมาะสมเล็กน้อย	๑,๘๕๖	๑.๐๙	
	N : เขตไม่เหมาะสม	๑๔๔,๓๒๘	๓๘.๕๖	
	S1 : เหมาะสมมาก	๑๙๔,๗๑๕	๕๒.๐๓	
เมืองกำแพงเพชร	S2 : เหมาะสมปานกลาง	๒๗,๕๓๔	๗.๓๕	
	S3 : เหมาะสมเล็กน้อย	๗,๖๓๘	๒.๐๔	
	N : เขตไม่เหมาะสม	๔๗๐,๐๕๙	๕๗.๘๖	
ลานกระบือ	S1 : เหมาะสมมาก	๒๕๗,๓๕๑	๓๑.๖๘	
	S2 : เหมาะสมปานกลาง	๗๙,๓๑๔	๙.๗๖	
	S3 : เหมาะสมเล็กน้อย	๕,๕๗๙	๐.๖๘	
ลานกระบือ	N : เขตไม่เหมาะสม	๘๙,๖๗๘	๓๕.๒๐	
	S1 : เหมาะสมสูง	๑๕๖,๗๙๑	๖๑.๕๔	

จังหวัด	อำเภอ	ระดับความเหมาะสม	พื้นที่ (ไร่)	ร้อยละ
		S2 : เหมาะสมปานกลาง	๘,๒๘๗	๓.๒๕
รวมพื้นที่ทั้งหมด			๓,๔๔๔,๙๒๕	๑๐๐

ที่มา : สถานีพัฒนาที่ดินกำแพงเพชร

ตาราง ๓-๑-๖๙ เขตความเหมาะสมของดินสำหรับปลูกมันสำปะหลัง

จังหวัด	อำเภอ	ระดับความเหมาะสม	พื้นที่ (ไร่)	ร้อยละ
กำแพงเพชร	โกสัมพีนคร	N : เขตไม่เหมาะสม	๒๐,๕๒๑	๑๕.๗๘
		S1 : เขตเหมาะสมมาก	๑๖,๑๒๙	๑๒.๔๐
		S2 : เขตเหมาะสมปานกลาง	๓๗,๙๔๔	๒๙.๑๘
	ขามเฒ่า	S3 : เขตเหมาะสมเล็กน้อย	๕๕,๔๑๐	๔๒.๖๒
		N : เขตไม่เหมาะสม	๒๘๕,๔๐๒	๔๑.๐๗
		S1 : เขตเหมาะสมมาก	๑๓๐,๔๑๙	๑๘.๗๖
	คลองขลุง	S2 : เขตเหมาะสมปานกลาง	๑๑๒,๒๘๐	๑๖.๑๕
		S3 : เขตเหมาะสมเล็กน้อย	๑๖๖,๗๕๘	๒๓.๙๙
		N : เขตไม่เหมาะสม	๒๖๕,๙๔๑	๕๙.๕๘
	คลองลาน	S1 : เขตเหมาะสมมาก	๙๐,๔๔๖	๒๐.๒๖
		S2 : เขตเหมาะสมปานกลาง	๘๑,๔๙๑	๑๘.๒๕
		S3 : เขตเหมาะสมเล็กน้อย	๘,๔๑๙	๑.๘๘
ทรายทองวัฒนา	N : เขตไม่เหมาะสม	๕๘,๒๐๑	๒๒.๒๕	
	S1 : เขตเหมาะสมมาก	๕๑,๑๖๘	๑๙.๕๖	
	S2 : เขตเหมาะสมปานกลาง	๘๐,๒๔๓	๓๐.๖๗	
ไทรงาม	S3 : เขตเหมาะสมเล็กน้อย	๗๑,๙๓๘	๒๗.๕๐	
	N : เขตไม่เหมาะสม	๕๙,๖๘๘	๔๖.๔๐	
	S1 : เขตเหมาะสมมาก	๔๔,๖๔๒	๓๔.๗๐	
บึงสามัคคี	S2 : เขตเหมาะสมปานกลาง	๒๔,๒๓๙	๑๘.๘๔	
	S3 : เขตเหมาะสมเล็กน้อย	๕๖.๔๓	๐.๐๔	
	N : เขตไม่เหมาะสม	๑๙๗,๙๒๑	๕๘.๓๐	
ปางศิลาทอง	S1 : เขตเหมาะสมมาก	๖๕,๙๙๓	๑๙.๔๔	
	S2 : เขตเหมาะสมปานกลาง	๗๔,๔๙๖	๒๑.๙๔	
	S3 : เขตเหมาะสมเล็กน้อย	๑,๐๒๖	๐.๓๐	
พรานกระต่าย	N : เขตไม่เหมาะสม	๗๘,๘๘๘	๔๕.๖๑	
	S1 : เขตเหมาะสมมาก	๖๒,๓๕๒	๓๖.๐๕	
	S2 : เขตเหมาะสมปานกลาง	๓๑,๒๙๔	๑๘.๐๙	
พราแดง	S3 : เขตเหมาะสมเล็กน้อย	๔๐๘	๐.๒๓	
	N : เขตไม่เหมาะสม	๖๔,๘๔๗	๓๘.๒๗	
	S1 : เขตเหมาะสมมาก	๒๗,๗๐๐	๑๖.๓๕	
พรานกระต่าย	S2 : เขตเหมาะสมปานกลาง	๓๖,๑๔๗	๒๑.๓๘	
	S3 : เขตเหมาะสมเล็กน้อย	๔๐,๗๑๗	๒๔.๐๓	
	N : เขตไม่เหมาะสม	๑๙๙,๒๗๖	๕๓.๒๕	
พรานกระต่าย	S1 : เขตเหมาะสมมาก	๕๘,๔๗๕	๑๕.๖๒	
	S2 : เขตเหมาะสมปานกลาง	๗๙,๔๐๖	๒๑.๒๑	

จังหวัด	อำเภอ	ระดับความเหมาะสม	พื้นที่ (ไร่)	ร้อยละ
	เมืองกำแพงเพชร	S3 : เขตเหมาะสมเล็กน้อย N : เขตไม่เหมาะสม S1 : เขตเหมาะสมมาก S2 : เขตเหมาะสมปานกลาง	๓๗,๐๕๙ ๓๕๒,๒๗๙ ๑๗๗,๒๗๓ ๑๖๐,๙๐๔	๙.๙๐ ๔๓.๓๖ ๒๑.๘๒ ๑๙.๘๐
	ลานกระบือ	S3 : เขตเหมาะสมเล็กน้อย N : เขตไม่เหมาะสม S1 : เขตเหมาะสมมาก S2 : เขตเหมาะสมปานกลาง S3 : เขตเหมาะสมเล็กน้อย	๑๒๑,๘๔๘ ๑๓๙,๗๔๔ ๘๙,๐๘๙ ๒๔,๘๓๖ ๑,๐๘๖	๑๕.๐๐ ๕๔.๘๕ ๓๔.๙๗ ๙.๗๔ ๐.๔๒
รวมพื้นที่ทั้งหมด			๓,๗๘๔,๓๙๙	๑๐๐

ที่มา : สถานีพัฒนาที่ดินกำแพงเพชร

### ตาราง ๓-๑-๗๐ เขตความเหมาะสมของดินสำหรับปลูกอ้อย

จังหวัด	อำเภอ	ระดับความเหมาะสม	พื้นที่ (ไร่)	ร้อยละ
กำแพงเพชร	โกสัมพีนคร	N : เขตไม่เหมาะสม	๒๑,๑๖๖	๑๖.๒๘
		S2 : เขตเหมาะสมปานกลาง	๕๔,๗๔๓	๔๒.๑๐
		S3 : เขตเหมาะสมเล็กน้อย	๕๔,๐๙๖	๔๑.๖๑
	ขามเฒ่า	N : เขตไม่เหมาะสม	๒๖๘,๗๕๔	๓๘.๖๗
		S1 : เขตเหมาะสมมาก	๒๑,๑๑๑	๓.๐๓
		S2 : เขตเหมาะสมปานกลาง	๒๕๐,๑๒๐	๓๕.๙๙
	คลองขลุง	S3 : เขตเหมาะสมเล็กน้อย	๑๕๔,๘๗๔	๒๒.๒๘
		N : เขตไม่เหมาะสม	๒๔๓,๑๒๙	๕๔.๔๗
		S1 : เขตเหมาะสมมาก	๒๖,๖๐๘	๕.๙๖
	คลองลาน	S2 : เขตเหมาะสมปานกลาง	๑๕๓,๑๔๓	๓๔.๓๑
		S3 : เขตเหมาะสมเล็กน้อย	๒๓,๔๑๘	๕.๒๔
		N : เขตไม่เหมาะสม	๕๗,๑๙๕	๒๑.๘๖
	ทรายทองวัฒนา	S1 : เขตเหมาะสมมาก	๙,๗๖๙	๓.๓๗
		S2 : เขตเหมาะสมปานกลาง	๑๒๙,๔๗๒	๔๙.๕๐
		S3 : เขตเหมาะสมเล็กน้อย	๖๕,๑๑๔	๒๔.๘๙
	ไทรงาม	N : เขตไม่เหมาะสม	๔๓,๓๘๗	๓๓.๓๗
		S1 : เขตเหมาะสมมาก	๖๘,๘๘๒	๕๓.๕๕
		S2 : เขตเหมาะสมปานกลาง	๗,๘๖๗	๖.๑๑
	บึงสามัคคี	S3 : เขตเหมาะสมเล็กน้อย	๘,๔๙๑	๖.๖๐
		N : เขตไม่เหมาะสม	๑๖๕,๘๖๘	๔๘.๘๖
		S1 : เขตเหมาะสมมาก	๑๓๐,๙๖๐	๓๐.๖๒
	ปางศิลาทอง	S2 : เขตเหมาะสมปานกลาง	๔๖,๗๒๒	๑๓.๗๖
		S3 : เขตเหมาะสมเล็กน้อย	๒๒,๘๘๗	๖.๗๔
		N : เขตไม่เหมาะสม	๖๓,๕๕๓	๓๖.๗๔
ปางศิลาทอง	S1 : เขตเหมาะสมมาก	๔๙,๑๔๕	๒๘.๔๑	
	S2 : เขตเหมาะสมปานกลาง	๕๔,๖๕๘	๓๑.๖๐	
	S3 : เขตเหมาะสมเล็กน้อย	๕,๕๘๖	๓.๒๒	
ปางศิลาทอง	N : เขตไม่เหมาะสม	๕๓,๖๘๐	๓๑.๖๘	

จังหวัด	อำเภอ	ระดับความเหมาะสม	พื้นที่ (ไร่)	ร้อยละ	
กำแพงเพชร	พรานกระต่าย	S1 : เขตเหมาะสมมาก	๓,๖๔๔	๒.๑๕	
		S2 : เขตเหมาะสมปานกลาง	๗๑,๘๗๒	๔๒.๔๒	
		S3 : เขตเหมาะสมเล็กน้อย	๔๐,๒๑๕	๒๓.๗๓	
	เมืองกำแพงเพชร	N : เขตไม่เหมาะสม	๑๘๗,๗๑๙	๕๐.๑๖	
		S1 : เขตเหมาะสมมาก	๖๐,๑๐๒	๑๖.๐๖	
		S2 : เขตเหมาะสมปานกลาง	๘๔,๙๒๑	๒๒.๖๙	
	ลานกระบือ	S3 : เขตเหมาะสมเล็กน้อย	๔๑.๔๗๓	๑๑.๐๘	
		N : เขตไม่เหมาะสม	๒๕๓,๐๑๕	๓๑.๑๔	
		S1 : เขตเหมาะสมมาก	๑๐๐,๐๔๑	๑๒.๓๑	
	ลานกระบือ	S2 : เขตเหมาะสมปานกลาง	๓๐๑,๖๒๑	๓๗.๑๓	
		S3 : เขตเหมาะสมเล็กน้อย	๑๕๗,๖๒๗	๑๙.๔๐	
		N : เขตไม่เหมาะสม	๑๒๓,๖๙๐	๔๘.๕๕	
	กำแพงเพชร	ลานกระบือ	S1 : เขตเหมาะสมมาก	๗๘,๗๒๐	๓๐.๙๐
			S2 : เขตเหมาะสมปานกลาง	๔๐,๕๒๗	๑๕.๙๐
			S3 : เขตเหมาะสมเล็กน้อย	๑๑,๘๑๗	๔.๖๓
รวมพื้นที่ทั้งหมด			๓,๗๖๙,๙๗๐	๑๐๐	

ที่มา : สถานีพัฒนาที่ดินกำแพงเพชร

#### ตาราง ๓-๑-๗๑ เขตความเหมาะสมของดินสำหรับปลูกข้าวโพดเลี้ยงสัตว์

จังหวัด	อำเภอ	ระดับความเหมาะสม	พื้นที่ (ไร่)	ร้อยละ	
กำแพงเพชร	โกสัมพีนคร	N : เขตไม่เหมาะสม	๑๖,๗๗๗	๑๓.๗๐	
		S1 : เขตเหมาะสมมาก	๘๑๔	๐.๖๖	
		S2 : เขตเหมาะสมปานกลาง	๕๓,๒๓๕	๔๓.๔๗	
	ขามเฒ่า	S3 : เหมาะสมเล็กน้อย	๕๑,๖๓๒	๔๒.๑๖	
		N : เขตไม่เหมาะสม	๒๘๔,๑๕๐	๔๑.๙๕	
		S1 : เขตเหมาะสมมาก	๑๗,๕๐๕	๒.๕๘	
	คลองขลุง	S2 : เขตเหมาะสมปานกลาง	๒๒๕,๑๙๐	๓๓.๒๕	
		S3 : เหมาะสมเล็กน้อย	๑๕๐,๓๙๕	๒๒.๒๐	
		N : เขตไม่เหมาะสม	๒๕๑,๙๖๐	๕๙.๔๓	
	คลองลาน	S1 : เขตเหมาะสมมาก	๒๐,๗๐๕	๔.๘๘	
		S2 : เขตเหมาะสมปานกลาง	๑๕๑,๒๒๙	๓๕.๖๗	
		N : เขตไม่เหมาะสม	๕๒,๒๔๐	๒๑.๐๐	
	ทรายทองวัฒนา	S1 : เขตเหมาะสมมาก	๑,๖๘๔	๐.๖๗	
		S2 : เขตเหมาะสมปานกลาง	๑๒๙,๗๑๑	๕๒.๑๔	
		S3 : เขตเหมาะสมเล็กน้อย	๖๕,๑๑๒	๒๖.๑๗	
	ไทรงาม	N : เขตไม่เหมาะสม	๕๔,๙๒๘	๔๔.๓๖	
		S1 : เขตเหมาะสมมาก	๑๗,๖๘๑	๑๔.๒๘	
		S2 : เขตเหมาะสมปานกลาง	๕๑,๒๐๑	๔๑.๓๕	
	ไทรงาม	ไทรงาม	N : เขตไม่เหมาะสม	๑๙๒,๕๖๔	๕๗.๘๑
			S1 : เขตเหมาะสมมาก	๖๙,๐๙๗	๒๐.๗๔



จังหวัด	อำเภอ	ระดับความเหมาะสม	พื้นที่ (ไร่)	ร้อยละ	
กำแพงเพชร	บึงสามัคคี	S2 : เขตเหมาะสมปานกลาง	๗๑,๓๙๑	๒๑.๔๓	
		N : เขตไม่เหมาะสม	๗๔,๐๖๓	๔๔.๑๖	
		S1 : เขตเหมาะสมมาก	๑๕,๕๓๕	๙.๒๖	
	ปางศิลาทอง	S2 : เขตเหมาะสมปานกลาง	๗๘,๑๐๙	๔๖.๕๗	
		N : เขตไม่เหมาะสม	๖๒,๘๙๓	๓๘.๓๑	
		S1 : เขตเหมาะสมมาก	๙,๔๕๓	๕.๗๕	
	พรานกระต่าย	S2 : เขตเหมาะสมปานกลาง	๕๔,๓๙๒	๓๓.๑๓	
		S3 : เขตเหมาะสมเล็กน้อย	๓๗,๔๑๗	๒๒.๗๙	
		N : เขตไม่เหมาะสม	๑๙๕,๒๑๓	๕๓.๕๔	
	พรานกระต่าย	S1 : เขตเหมาะสมมาก	๑๒,๔๗๘	๓.๕๒	
		S2 : เขตเหมาะสมปานกลาง	๑๒๕,๔๐๐	๓๔.๓๙	
		S3 : เขตเหมาะสมเล็กน้อย	๓๑,๔๘๗	๘.๖๓	
	เมืองกำแพงเพชร	N : เขตไม่เหมาะสม	๓๒๑,๐๙๘	๔๑.๗๑	
		S1 : เขตเหมาะสมมาก	๔๘,๙๙๙	๖.๓๖	
		S2 : เขตเหมาะสมปานกลาง	๒๘๓,๕๖๓	๓๖.๘๔	
	ลานกระบือ	S3 : เขตเหมาะสมเล็กน้อย	๑๑๖,๐๑๗	๑๕.๐๗	
		N : เขตไม่เหมาะสม	๑๓๗,๗๒๘	๕๔.๗๒	
		S1 : เขตเหมาะสมมาก	๑๔,๙๘๒	๕.๙๕	
			S2 : เขตเหมาะสมปานกลาง	๙๘,๙๔๓	๓๙.๓๑
	รวมพื้นที่ทั้งหมด			๓,๖๔๖,๙๗๑	๑๐๐

ที่มา : สถานีพัฒนาที่ดินกำแพงเพชร

#### ตาราง ๓-๑-๗๒ เขตความเหมาะสมของดินสำหรับปลูกยางพารา

จังหวัด	อำเภอ	ระดับความเหมาะสม	พื้นที่ (ไร่)	ร้อยละ
กำแพงเพชร	โกสัมพีนคร	N : เขตไม่เหมาะสม	๒๔,๒๖๑	๑๘.๖๖
		S2 : เขตเหมาะสมปานกลาง	๓๙,๕๑๘	๓๐.๓๙
		S3 : เหมาะสมเล็กน้อย	๖๖,๒๒๕	๕๐.๙๔
	ชาณุวรลักษบุรี	N : เขตไม่เหมาะสม	๓๐๑,๒๘๖	๔๓.๒๕
		S1 : เขตเหมาะสมมาก	๑๘,๙๗๙	๒.๗๓
		S2 : เขตเหมาะสมปานกลาง	๒๒๖,๙๒๒	๓๒.๖๕
	คลองขลุง	S3 : เหมาะสมเล็กน้อย	๑๗๔,๖๗๒	๒๑.๒๕
		N : เขตไม่เหมาะสม	๒๗๔,๐๐๔	๖๑.๓๙
		S1 : เขตเหมาะสมมาก	๒๓,๕๗๐	๕.๒๘
	คลองลาน	S2 : เขตเหมาะสมปานกลาง	๑๓๗,๘๓๙	๓๐.๘๘
		S3 : เหมาะสมเล็กน้อย	๑๐,๘๘๕	๒.๔๓
		N : เขตไม่เหมาะสม	๖๔,๗๑๐	๒๔.๗๔

จังหวัด	อำเภอ	ระดับความเหมาะสม	พื้นที่ (ไร่)	ร้อยละ
กำแพงเพชร	ทรายทองวัฒนา	S1 : เขตเหมาะสมมาก	๖,๐๖๐	๒.๓๑
		S2 : เขตเหมาะสมปานกลาง	๑๓๒,๑๐๒	๕๐.๕๐
		S3 : เหมาะสมเล็กน้อย	๕๘,๖๗๗	๒๒.๔๓
	ไตรงาม	N : เขตไม่เหมาะสม	๕๙,๗๓๓	๔๖.๔๓
		S1 : เขตเหมาะสมมาก	๖๒,๓๒๓	๔๘.๔๕
		S3 : เหมาะสมเล็กน้อย	๖,๕๗๐	๕.๑๐
	บึงสามัคคี	N : เขตไม่เหมาะสม	๑๙๘,๘๕๓	๕๘.๕๘
		S1 : เขตเหมาะสมมาก	๙๙,๑๐๖	๒๙.๑๙
		S2 : เขตเหมาะสมปานกลาง	๓๕,๙๘๗	๑๐.๖๐
	บึงสามัคคี	S3 : เหมาะสมเล็กน้อย	๕,๔๙๐	๑.๖๑
		N : เขตไม่เหมาะสม	๗๙,๒๙๖	๔๕.๘๕
		S1 : เขตเหมาะสมมาก	๓๘,๗๐๗	๒๒.๓๘
	ปางศิลาทอง	S2 : เขตเหมาะสมปานกลาง	๓๙,๑๘๐	๒๒.๖๕
		S3 : เหมาะสมเล็กน้อย	๑๕,๗๕๙	๙.๑๑
		N : เขตไม่เหมาะสม	๖๗,๙๙๐	๔๐.๑๓
	พรานกระต่าย	S1 : เขตเหมาะสมมาก	๓,๕๗๐	๒.๑๐
		S2 : เขตเหมาะสมปานกลาง	๕๙,๖๗๖	๓๕.๒๒
		S3 : เหมาะสมเล็กน้อย	๓๘,๑๗๕	๒๒.๕๓
	เมืองกำแพงเพชร	N : เขตไม่เหมาะสม	๒๐๔,๑๙๒	๕๔.๖๖
		S1 : เขตเหมาะสมมาก	๕๙,๖๔๑	๑๕.๙๓
		S2 : เขตเหมาะสมปานกลาง	๓๖,๙๔๑	๙.๘๗
	ลานกระบือ	S3 : เหมาะสมเล็กน้อย	๗๓,๔๔๐	๑๙.๖๒
		N : เขตไม่เหมาะสม	๓๖๑,๙๓๗	๔๔.๕๕
		S1 : เขตเหมาะสมมาก	๙๓,๕๗๔	๑๑.๕๑
ลานกระบือ	S2 : เขตเหมาะสมปานกลาง	๒๔๒,๒๑๘	๒๙.๘๑	
	S3 : เหมาะสมเล็กน้อย	๑๑๔,๕๗๕	๑๔.๑๐	
	N : เขตไม่เหมาะสม	๑๔๐,๘๒๒	๕๕.๒๗	
	S1 : เขตเหมาะสมมาก	๗๒,๒๙๖	๒๘.๓๗	
	S2 : เขตเหมาะสมปานกลาง	๓๑,๗๗๕	๑๒.๔๗	
	S3 : เหมาะสมเล็กน้อย	๙,๘๖๒	๓.๘๗	
รวมพื้นที่ทั้งหมด			๓,๘๑๑,๓๙๘	๑๐๐

ที่มา : สถานีพัฒนาที่ดินกำแพงเพชร

### (๓.๓) ทรัพยากรป่าไม้

ทรัพยากรป่าไม้ที่สามารถพบได้ในจังหวัดกำแพงเพชร มีทั้งป่าเบญจพรรณ ป่าเต็งรัง และป่าดิบแล้ง โดยอยู่ทางด้านทิศตะวันตกของพื้นที่ กระจายอยู่ในเขตพื้นที่อนุรักษ์ป่าไม้ประเภทต่างๆ ปัจจุบันมีการบุกรุกทำลายพื้นที่ป่าเพื่อเปลี่ยนแปลงเป็นพื้นที่ทำการเกษตร และที่อยู่อาศัย มีการนำพื้นที่ป่าไปใช้ประโยชน์อย่างไม่คุ้มค่า ไม่มีการปลูกป่าทดแทน ส่งผลทำให้เนื้อที่ป่ามีปริมาณลดลงกว่าในอดีตมาก แต่ผลจากรณรงค์ประชาสัมพันธ์ และการจัดกิจกรรมปลูกต้นไม้ในจังหวัดที่ผ่านมา ส่งผลทำให้พื้นที่ป่าไม่มีแนวโน้มเพิ่มขึ้น

จังหวัดกำแพงเพชรมีพื้นที่ป่าตามกฎหมาย โดยออกตามกฎกระทรวง และพระราชกฤษฎีกา กำหนดเป็นป่าสงวนแห่งชาติ จำนวน ๙ แห่ง ได้แก่

๑. ป่าคลองวังเจ้าและป่าคลองสวนหมาก อยู่ในเขตพื้นที่อำเภอเมืองกำแพงเพชร อำเภอคลองลาน และอำเภอโกสัมพีนคร

๒. ป่าคลองสวนหมากและป่าคลองขลุง อยู่ในเขตพื้นที่อำเภอเมืองกำแพงเพชร อำเภอคลองลาน และอำเภอคลองขลุง

๓. ป่าคลองขลุงและป่าแม่วังค์ อยู่ในเขตพื้นที่อำเภอขามเฒ่าวังนาคบุรี อำเภอคลองขลุง และอำเภอปางศิลาทอง

๔. ป่าไทรตริงษ์ อยู่ในเขตพื้นที่อำเภอเมืองกำแพงเพชร

๕. ป่าหนองเสือโฮกและป่าหนองแหม อยู่ในเขตพื้นที่อำเภอพรานกระต่าย

๖. ป่าหนองหลวง อยู่ในเขตพื้นที่อำเภอพรานกระต่าย และอำเภอลานกระบือ

๗. ป่าเขาเขียว-เขาสว่าง และป่าคลองห้วยทราย อยู่ในเขตพื้นที่อำเภอเมืองกำแพงเพชร อำเภอพรานกระต่าย

๘. ป่าแม่ระกา อยู่ในเขตพื้นที่อำเภอเมืองกำแพงเพชร อำเภอพรานกระต่าย อำเภอโกสัมพีนคร

๙. ป่าหนองคล้าและป่าดงฉัตร อยู่ในเขตพื้นที่อำเภอลานกระบือ อำเภอไทรงาม อำเภอพรานกระต่าย อำเภอเมืองกำแพงเพชร อำเภอขามเฒ่าวังนาคบุรี และอำเภอคลองขลุง

จังหวัดกำแพงเพชร มีอุทยานแห่งชาติ จำนวน ๓ แห่ง คือ อุทยานแห่งชาติแม่วังค์ เนื้อที่ ๕๕๘,๗๕๐ ไร่ อุทยานแห่งชาติคลองลาน เนื้อที่ ๑๘๗,๕๐๐ ไร่ และอุทยานแห่งชาติคลองวังเจ้า เนื้อที่ ๔๖๖,๘๗๕ ไร่ และมีเขตรักษาพันธุ์สัตว์ป่า จำนวน ๑ แห่ง คือ เขตรักษาพันธุ์สัตว์ป่าเขาสนามเพรียง เนื้อที่ ๖๓,๑๒๕ ไร่

#### การเปลี่ยนแปลงพื้นที่ป่าไม้

จากข้อมูลการแปลภาพถ่ายดาวเทียม Sentinel-๒ และข้อมูลภาพถ่ายดาวเทียม Landsat ๘ บันทึกรายภาพปี พ.ศ. ๒๕๖๓ ของสำนักจัดการที่ดินป่าไม้ กรมป่าไม้ พบว่าจังหวัดกำแพงเพชร (โครงการจัดทำข้อมูลสภาพพื้นที่ป่าไม้ ปี พ.ศ.๒๕๖๓) มีเนื้อที่ป่าไม้จำนวน ๑,๒๔๘,๕๐๔.๑๐ ไร่ (๑,๙๙๗.๖๑ ตารางกิโลเมตร) หรือคิดเป็นร้อยละ ๒๓.๔๗ ของพื้นที่จังหวัด เมื่อเปรียบเทียบกับข้อมูลเนื้อที่ป่าไม้ในปีที่ผ่านมา พ.ศ. ๒๕๖๒ เนื้อที่ป่าไม้ของจังหวัดกำแพงเพชร มีจำนวน ๑,๒๔๘,๑๒๑.๖๖ ไร่ (๑,๙๙๖.๙๙ ตารางกิโลเมตร) หรือคิดเป็นร้อยละ ๒๓.๔๖ แล้ว พบว่าเนื้อที่ป่าไม้นั้นเพิ่มขึ้น ๓๘๒.๔๔ ไร่ (๐.๖๑ ตารางกิโลเมตร) หรือคิดเป็นร้อยละ ๐.๐๓

ตาราง ๓-๑-๗๓ เปรียบเทียบเนื้อที่ป่าไม้ในจังหวัดกำแพงเพชร ระหว่างปี พ.ศ. ๒๕๓๘-๒๕๖๓

ปี พ.ศ.	เนื้อที่จังหวัด		เนื้อที่ป่าไม้		ร้อยละของพื้นที่จังหวัด
	(ตร.กม.)	(ไร่)	(ตร.กม.)	(ไร่)	
๒๕๓๘	๘,๖๐๗.๔๙	๕,๓๗๙,๖๘๑.๒๕	๒,๐๔๙	๑,๒๘๐,๖๒๕	๒๓.๘๐
๒๕๔๑	๘,๖๐๗.๔๙	๕,๓๗๙,๖๘๑.๒๕	๒,๐๐๓	๑,๒๕๑,๘๗๕	๒๓.๒๗
๒๕๔๓	๘,๖๐๗.๕	๕,๓๗๙,๖๘๗.๕	๒,๑๘๔.๗	๑,๓๖๕,๔๓๗.๕	๒๕.๓๘
๒๕๔๗	๘,๖๐๗.๔๙	๕,๓๗๙,๖๘๑.๒๕	๑,๙๗๐.๙๒	๑,๒๓๑,๘๒๕	๒๒.๙๐
๒๕๔๘	๘,๖๐๗.๔๙	๕,๓๗๙,๖๘๑.๒๕	๑,๙๐๒.๘๓	๑,๑๘๙,๒๖๘.๗๕	๒๒.๑๑
๒๕๔๙	๘,๖๐๗.๔๙	๕,๓๗๙,๖๘๑.๒๕	๑,๘๙๙.๘๕	๑,๑๘๗,๔๐๖.๒๕	๒๒.๐๗
๒๕๕๒	๘,๖๐๗.๔๙	๕,๓๗๙,๖๘๑.๒๕	๒,๐๙๘.๖๙	๑,๓๑๑,๖๘๑.๒๕	๒๔.๓๘
๒๕๕๔	๘,๖๐๗.๔๙	๕,๓๗๙,๖๘๑.๒๕	๒,๐๒๗.๐๓	๑,๒๖๖,๘๙๓.๗๕	๒๓.๕๕
๒๕๕๖	๘,๕๑๒.๑	๕,๓๒๐,๐๖๒.๕	๑,๙๙๐.๕	๑,๒๔๔,๐๖๐.๔๙	๒๓.๓๘

ปี พ.ศ.	เนื้อที่จังหวัด		เนื้อที่ป่าไม้		
	(ตร.กม.)	(ไร่)	(ตร.กม.)	(ไร่)	ร้อยละของพื้นที่จังหวัด
๒๕๕๗	๘,๕๑๒.๐๕	๕,๓๒๐,๐๓๑.๓๖	๑๙๘๐.๓๑	๑,๒๓๗,๖๙๕.๓๘	๒๓.๒๖
๒๕๕๘	๘,๕๑๒.๔๕	๕,๓๒๐,๒๗๙.๒๒	๑๙๗๔.๑๖	๑,๒๓๓,๘๔๙.๖๙	๒๓.๑๙
๒๕๕๙	๘,๕๑๒.๔๕	๕,๓๒๐,๒๗๙.๒๒	๑,๙๘๑.๗๖	๑,๒๓๘,๕๙๖.๔๔	๒๓.๒๘
๒๕๖๐	๘,๕๑๒.๔๕	๕,๓๒๐,๒๗๙.๒๒	๑,๙๘๐.๙๒	๑,๒๓๘,๐๗๓.๕๕	๒๓.๒๗
๒๕๖๑	๘,๕๑๒.๔๕	๕,๓๒๐,๒๗๙.๒๒	๑,๙๙๕.๖๓	๑,๒๔๗,๒๗๓.๓๘	๒๓.๔๔
๒๕๖๒	๘,๕๑๒.๔๕	๕,๓๒๐,๒๗๙.๒๒	๑,๙๙๖.๙๙	๑,๒๔๘,๑๒๑.๖๖	๒๓.๔๖
๒๕๖๓	๘,๕๑๒.๔๕	๕,๓๒๐,๒๗๙.๒๒	๑,๙๙๗.๖๑	๑,๒๔๘,๕๐๔.๑๐	๒๓.๔๗

ที่มา : ข้อมูลสถิติอุทยานแห่งชาติ สัตว์ป่า และพันธุ์พืช (ปี ๒๕๕๗-๒๕๕๘)  
ข้อมูลสถิติกรมป่าไม้ (ปี ๒๕๓๘-๒๕๔๓ และ ปี ๒๕๕๖-๒๕๖๒)  
โครงการจัดทำข้อมูลสภาพพื้นที่ป่าไม้ ปี พ.ศ.๒๕๖๓

### (๓.๔) ด้านคุณภาพสิ่งแวดล้อม

#### (๓.๔.๑) คุณภาพน้ำ

ในปีงบประมาณ พ.ศ. ๒๕๖๓ สำนักงานสิ่งแวดล้อมภาคที่ ๔ นครสวรรค์ ได้ดำเนินการติดตามตรวจสอบคุณภาพน้ำในพื้นที่จังหวัดกำแพงเพชร จำนวน ๕ สถานี ในแม่น้ำปิง จำนวน ๔ สถานี และในคลองสวนหมาก จำนวน ๑ สถานี จำนวน ๔ ครั้ง ครั้งที่ ๑ เดือนธันวาคม ๒๕๖๒ ครั้งที่ ๒ เดือนกุมภาพันธ์ ๒๕๖๓ ครั้งที่ ๓ เดือนพฤษภาคม ๒๕๖๓ และครั้งที่ ๔ เดือนสิงหาคม ๒๕๖๓ สรุปผลได้ดังนี้

#### ตาราง ๓-๑-๗๔ สรุปผลคุณภาพน้ำรายสถานีจังหวัดกำแพงเพชร ปีงบประมาณ พ.ศ. ๒๕๖๓

สถานีเก็บตัวอย่างน้ำ	คุณภาพน้ำ
สถานีที่ ๑ (PI 05) สะพานกำแพงเพชร ตำบลในเมือง อำเภอเมืองกำแพงเพชร จังหวัดกำแพงเพชร	คุณภาพน้ำอยู่ในเกณฑ์พอใช้ (ประเภทที่ ๓)
สถานีที่ ๒ (PI 04) สะพานบ้านวังยาง ตำบลนครชุม อำเภอเมืองกำแพงเพชร จังหวัดกำแพงเพชร	คุณภาพน้ำอยู่ในเกณฑ์พอใช้ (ประเภทที่ ๓)
สถานีที่ ๓ (PI 05.6) หมู่ ๘ บ้านแม่ลาด ตำบลคลองขลุ้ง อำเภอลองขลุ้ง จังหวัดกำแพงเพชร	คุณภาพน้ำอยู่ในเกณฑ์ดี (ประเภทที่ ๒)
สถานีที่ ๔ (PI 03) สะพานแสนตอ ตำบลแสนตอ อำเภอขาณุวรลักษบุรี จังหวัดกำแพงเพชร	คุณภาพน้ำอยู่ในเกณฑ์พอใช้ (ประเภทที่ ๓)
สถานีที่ ๕ (SMC 1) หมู่ที่ ๕ ตำบลสักงาม อำเภอลองลาน จังหวัดกำแพงเพชร	คุณภาพน้ำอยู่ในเกณฑ์เสื่อมโทรม (ประเภทที่ ๔)

ที่มา : สำนักงานสิ่งแวดล้อมภาคที่ ๔

ผลการตรวจสอบคุณภาพน้ำในแหล่งน้ำผิวดินในจังหวัดกำแพงเพชร ในปีงบประมาณ พ.ศ.๒๕๖๓ พบว่า คุณภาพน้ำในแม่น้ำปิงอยู่ในเกณฑ์ดีถึงพอใช้ (คุณภาพแหล่งน้ำประเภทที่ ๒ - ๓) คุณภาพน้ำในคลองสวนหมาก อยู่ในเกณฑ์เสื่อมโทรม (คุณภาพแหล่งน้ำประเภทที่ ๔)

ตาราง ๓-๑-๗๕ ผลวิเคราะห์คุณภาพน้ำรายสถานีจังหวัดกำแพงเพชร (เฉพาะพารามิเตอร์ที่สำคัญ)  
ปีงบประมาณ พ.ศ. ๒๕๖๓

สถานีตรวจวัด/ พารามิเตอร์	ช่วงเวลาที่ตรวจวัด			
	เดือนธันวาคม ๒๕๖๒	เดือนมีนาคม ๒๕๖๓	เดือนกรกฎาคม ๒๕๖๓	เดือนกันยายน ๒๕๖๓
<b>สถานีที่ ๑ (PI 05)</b>				
DO มก./ลิตร	๗.๔	๖.๘	๕.๖	๖.๐
BOD มก./ลิตร	๑.๒	๒.๑	๐.๙	๑.๒
TCB MPN/๑๐๐ มล.	๙๐,๐๐๐	๑,๖๐๐	๕,๔๐๐	๓,๕๐๐
FCB MPN/๑๐๐ มล.	๔๐๐	๒๘๐	๗๙๐	๔๙๐
<b>สถานีที่ ๒ (PI 04)</b>				
DO มก./ลิตร	๖.๔	๖.๖	๖.๒	๕.๒
BOD มก./ลิตร	๑.๐	๑.๗	๑.๓	๐.๙
TCB MPN/๑๐๐ มล.	๔๒,๕๐๐	๒๘๐	๑,๗๐๐	๔,๙๐๐
FCB MPN/๑๐๐ มล.	๒๐๐	๔๗	๖๓๐	๒,๖๐๐
<b>สถานีที่ ๓ (PI 05.6)</b>				
DO มก./ลิตร	๖.๒	๖.๔	๕.๖	๕.๔
BOD มก./ลิตร	๑.๖	๑.๒	๑.๕	๑.๔
TCB MPN/๑๐๐ มล.	๙๔๐	๙๒๐	๙,๒๐๐	๓,๕๐๐
FCB MPN/๑๐๐ มล.	๕๔๐	๕๔๐	๔๙๐	๒๒๐
<b>สถานีที่ ๔ (PI 03)</b>				
DO มก./ลิตร	๖.๒	๖.๖	๕.๖	๕.๔
BOD มก./ลิตร	๑.๖	๑.๘	๑.๑	๑.๗
TCB MPN/๑๐๐ มล.	๔,๕๐๐	๒๔	๒,๘๐๐	๑,๗๐๐
FCB MPN/๑๐๐ มล.	๔๐๐	๑๕	๗๐๐	๒๔๐
<b>สถานีที่ ๕ (SMC 1)</b>				
DO มก./ลิตร	๗.๒	๗.๒	๕.๒	๕.๔
BOD มก./ลิตร	๑.๒	๑.๓	๑.๕	๑.๓
TCB MPN/๑๐๐ มล.	๕,๒๐๐	๒๔๐	๗๐๐	๒๔,๐๐๐
FCB MPN/๑๐๐ มล.	๕๖๐	๑๓๐	๓๓๐	๓,๓๐๐

ที่มา : สำนักงานสิ่งแวดล้อมภาคที่ ๔

โดยมีค่าออกซิเจนละลายน้ำ (DO) ส่วนใหญ่อยู่ในเกณฑ์ดีถึงพอใช้(คุณภาพแหล่งน้ำประเภทที่ ๒ - ๓ คืออยู่ในช่วง ๕.๒ - ๗.๐ มิลลิกรัมต่อลิตร ค่าปริมาณความสกปรกในรูปสารอินทรีย์ (Biochemical Oxygen Demand: BOD) อยู่ในเกณฑ์ดีถึงเสื่อมโทรม (คุณภาพแหล่งน้ำประเภทที่ ๒ - ๔) คืออยู่ในช่วง ๐.๕ - ๒.๕ มิลลิกรัมต่อลิตร ค่าปริมาณแบคทีเรียกลุ่มโคลิฟอร์ม (Total Coliform Bacteria : TCB) อยู่ในเกณฑ์ดีถึงพอใช้ (คุณภาพแหล่งน้ำประเภทที่ ๒ - ๓) คืออยู่ในช่วง ๔๐ - ๑๓,๐๐๐ MPN/๑๐๐ มิลลิลิตร และพบค่าปริมาณแบคทีเรียกลุ่มฟีคัลโคลิฟอร์ม (Fecal Coliform Bacteria : FCB) อยู่ในเกณฑ์ดีถึงพอใช้ (คุณภาพแหล่งน้ำประเภทที่ ๒ - ๓) คืออยู่ในช่วง ๒๗ - ๒,๓๐๐ MPN/๑๐๐ มิลลิลิตร

การแบ่งประเภทแหล่งน้ำผิวดินตามประกาศคณะกรรมการสิ่งแวดล้อมแห่งชาติ ฉบับที่ ๘ (พ.ศ. ๒๕๓๗) ออกตามความในพระราชบัญญัติส่งเสริมและรักษาคุณภาพสิ่งแวดล้อมแห่งชาติ พ.ศ. ๒๕๓๕ เรื่อง กำหนดมาตรฐานคุณภาพน้ำในแหล่งน้ำผิวดิน ได้แบ่งแหล่งน้ำผิวดินออกเป็น ๕ ประเภท คือ

**แหล่งน้ำประเภทที่ ๑** ได้แก่ แหล่งน้ำที่คุณภาพน้ำมีสภาพตามธรรมชาติโดยปราศจากน้ำทิ้งจากกิจกรรมทุกประเภท และสามารถเป็นประโยชน์เพื่อ

- (๑) การอุปโภคและบริโภคต้องผ่านการฆ่าเชื้อโรคตามปกติก่อน

(๒) การขยายพันธุ์ตามธรรมชาติของสิ่งมีชีวิตระดับพื้นฐาน

(๓) การอนุรักษ์ระบบนิเวศน์ของแหล่งน้ำ

**แหล่งน้ำประเภทที่ ๒** ได้แก่ แหล่งน้ำที่ได้รับน้ำทิ้งจากกิจกรรมบางประเภทและสามารถเป็นประโยชน์เพื่อ

(๑) การอุปโภคและบริโภคต้องผ่านการฆ่าเชื้อโรคตามปกติก่อน และผ่านกระบวนการปรับปรุงคุณภาพน้ำทั่วไปก่อน

(๒) การอนุรักษ์สัตว์น้ำ

(๓) การประมง

(๔) การว่ายน้ำและกีฬาทางน้ำ

**แหล่งน้ำประเภทที่ ๓** ได้แก่ แหล่งน้ำที่ได้รับน้ำทิ้งจากกิจกรรมบางประเภทและสามารถเป็นประโยชน์เพื่อ

(๑) การอุปโภคและบริโภคต้องผ่านการฆ่าเชื้อโรคตามปกติก่อน และผ่านกระบวนการปรับปรุงคุณภาพน้ำทั่วไปก่อน

(๒) การเกษตร

**แหล่งน้ำประเภทที่ ๔** ได้แก่ แหล่งน้ำที่ได้รับน้ำทิ้งจากกิจกรรมบางประเภทและสามารถเป็นประโยชน์เพื่อ

(๑) การอุปโภคและบริโภคต้องผ่านการฆ่าเชื้อโรคตามปกติก่อน และผ่านกระบวนการปรับปรุงคุณภาพน้ำเป็นพิเศษก่อน

(๒) การอุตสาหกรรม

**แหล่งน้ำประเภทที่ ๕** ได้แก่ แหล่งน้ำที่ได้รับน้ำทิ้งจากกิจกรรมบางประเภทและสามารถเป็นประโยชน์เพื่อการคมนาคม

ในจังหวัดกำแพงเพชร มีองค์การปกครองส่วนท้องถิ่นที่ได้รับการจัดสรรงบประมาณในการก่อสร้างระบบรวบรวมและระบบบำบัดน้ำเสียรวมชุมชนจำนวน ๒ แห่ง ได้แก่ ระบบรวบรวมและระบบบำบัดน้ำเสียรวมชุมชนเทศบาลเมืองกำแพงเพชร และ ระบบรวบรวมและระบบบำบัดน้ำเสียรวมชุมชนเทศบาลตำบลสลกบาตร

#### ตาราง ๓-๑-๗๖ ข้อมูลเบื้องต้นระบบบำบัดน้ำเสียชุมชนของเทศบาล

องค์กรปกครองส่วนท้องถิ่น	ข้อมูลระบบรวบรวมน้ำเสีย	ข้อมูลระบบบำบัดน้ำเสีย	แหล่งรับน้ำที่ผ่านการบำบัด
เทศบาลเมืองกำแพงเพชร	ที่ตั้ง : ถนนกำแพงเพชร - พิจิตร ตำบลเทพนคร อำเภอเมืองกำแพงเพชร จังหวัดกำแพงเพชร สถานภาพ: เดินระบบ (ในปัจจุบันเทศบาลเมืองกำแพงเพชรได้ลงนามความร่วมมือกับองค์การจัดการน้ำเสีย (อจน.) ให้เข้ามาบริหารจัดการระบบบำบัดน้ำเสีย ) - ระบบรวบรวมน้ำเสียเป็นแบบท่อระบายรวม (Combined sewer) มีความยาวทั้งหมดประมาณ ๗,๐๐๐ เมตร มีสถานีสูบน้ำเสีย จำนวน ๒ แห่ง และมีอาคารดักน้ำเสีย ๘ แห่ง - พื้นที่บริการที่มีการรวบรวมน้ำเสีย ๕.๙๖ ตารางกิโลเมตร (๔๐ % ของพื้นที่ท้องถิ่น)	- ระบบบำบัดน้ำเสียเป็นชนิดบ่อผึ่ง (Stabilization Pond) สามารถรองรับน้ำเสียตามที่ได้ออกแบบไว้ ๑๓,๕๐๐ ลูกบาศก์เมตรต่อวัน	คลองชลประทานท่อทองแดง
เทศบาลตำบลสลกบาตร	ที่ตั้ง: หมู่ ๑ ตำบลสลกบาตร อำเภอขามเฒ่าลักษ์บุรี จังหวัดกำแพงเพชร	- ระบบบำบัดน้ำเสียเป็นชนิดบ่อผึ่ง	คลองน้ำจาน

องค์กรปกครองส่วนท้องถิ่น	ข้อมูลระบบรวบรวมน้ำเสีย	ข้อมูลระบบบำบัดน้ำเสีย	แหล่งรับน้ำที่ผ่านการบำบัด
	สถานภาพ: เดินระบบ (แต่มีอุปกรณ์เครื่องจักรชำรุดส่งผลทำให้ประสิทธิภาพการบำบัดน้ำเสียอยู่ในระดับต่ำ) - ระบบรวบรวมน้ำเสียเป็นแบบท่อระบายรวม (Combined sewer) มีความยาวทั้งหมดประมาณ ๖,๔๑๒ เมตร มีสถานีสูบน้ำเสียจำนวน ๓ สถานี - พื้นที่บริการที่มีการรวบรวมน้ำเสีย ๕.๘ ตารางกิโลเมตร (๕๐ % ของพื้นที่ท้องถิ่น)	(Stabilization Pond) สามารถรองรับน้ำเสียตามที่ได้ออกแบบไว้ ๕๐๐ ลูกบาศก์เมตรต่อวัน	

### (๓.๔.๒) คุณภาพอากาศ

ในปีงบประมาณ พ.ศ. ๒๕๖๓ สำนักงานทรัพยากรธรรมชาติและสิ่งแวดล้อมจังหวัดกำแพงเพชรได้ประสานขอความอนุเคราะห์ให้กรมควบคุมมลพิษ ดำเนินการติดตั้งเครื่องตรวจวัดคุณภาพอากาศ (ฝุ่นละอองขนาดไม่เกิน ๒.๕ ไมครอน: PM2.5) โดยได้ดำเนินการในช่วงระหว่างวันที่ ๒๗ กุมภาพันธ์ - ๓๑ พฤษภาคม ๒๕๖๓ ติดตั้งไว้บริเวณหน้าที่ว่าการอำเภอเมืองกำแพงเพชร จำนวน ๑ สถานี จากผลการตรวจวัดรวมจำนวน ๙๒ วัน (เครื่องขัดข้อง ๓ วัน) พบว่ามีจำนวนวันที่ปริมาณฝุ่นละอองขนาดไม่เกิน ๒.๕ ไมครอน มีค่าไม่เกินมาตรฐานจำนวน ๖๘ วัน และมีจำนวนวันที่ปริมาณฝุ่นละอองขนาดไม่เกิน ๒.๕ ไมครอน เกินเกณฑ์มาตรฐานจำนวน ๒๔ วัน (ค่ามาตรฐานปริมาณฝุ่นละอองขนาดไม่เกิน ๒.๕ ไมครอน ๕๐ ไมโครกรัมต่อลูกบาศก์เมตร)

ข้อมูลผลการตรวจวัดฝุ่นละอองขนาดเล็ก (PM2.5) เฉลี่ย ๒๔ ชั่วโมง (ไมโครกรัมต่อลูกบาศก์เมตร) บริเวณหน้าที่ว่าการอำเภอเมืองกำแพงเพชร (วันที่ ๒๗ กุมภาพันธ์ - ๓๑ พฤษภาคม ๒๕๖๓)

วันที่	เดือน	ค่า PM 2.5	วันที่	เดือน	ค่า PM 2.5	วันที่	เดือน	ค่า PM 2.5
๒๗	กุมภาพันธ์	๗๗	๑	เมษายน	๑๑๔	๑	พฤษภาคม	๒๕
๒๘	กุมภาพันธ์	๗๒	๒	เมษายน	๘๓	๒	พฤษภาคม	๒๒
๒๙	กุมภาพันธ์	๕๕	๓	เมษายน	๖๑	๓	พฤษภาคม	๑๘
๑	มีนาคม	๕๘	๔	เมษายน	๗๔	๔	พฤษภาคม	๒๗
๒	มีนาคม	๘๔	๕	เมษายน	๔๖	๕	พฤษภาคม	๑๘
๓	มีนาคม	๕๕	๖	เมษายน	๕๑	๖	พฤษภาคม	๒๙
๔	มีนาคม	๕๖	๗	เมษายน	ขัดข้อง	๗	พฤษภาคม	๒๖
๕	มีนาคม	ขัดข้อง	๘	เมษายน	ขัดข้อง	๘	พฤษภาคม	๑๘
๖	มีนาคม	๓๐	๙	เมษายน	๔๙	๙	พฤษภาคม	๑๘

ข้อมูลผลการตรวจวัดฝุ่นละอองขนาดเล็ก (PM2.5) เฉลี่ย ๒๔ ชั่วโมง (ไมโครกรัมต่อลูกบาศก์เมตร) บริเวณหน้าที่ว่าการอำเภอเมืองกำแพงเพชร (วันที่ ๒๗ กุมภาพันธ์ - ๓๑ พฤษภาคม ๒๕๖๓) (ต่อ)

วันที่	เดือน	ค่า PM 2.5	วันที่	เดือน	ค่า PM 2.5	วันที่	เดือน	ค่า PM 2.5
๗	มีนาคม	๓๒	๑๐	เมษายน	๔๕	๑๐	พฤษภาคม	๒๒
๘	มีนาคม	๓๖	๑๑	เมษายน	๓๘	๑๑	พฤษภาคม	๑๙
๙	มีนาคม	๕๔	๑๒	เมษายน	๓๑	๑๒	พฤษภาคม	๑๖
๑๐	มีนาคม	๗๑	๑๓	เมษายน	๒๔	๑๓	พฤษภาคม	๒๑
๑๑	มีนาคม	๕๐	๑๔	เมษายน	๒๘	๑๔	พฤษภาคม	๒๐
๑๒	มีนาคม	๗๘	๑๕	เมษายน	๔๕	๑๕	พฤษภาคม	๑๘
๑๓	มีนาคม	๘๒	๑๖	เมษายน	๔๒	๑๖	พฤษภาคม	๑๙
๑๔	มีนาคม	๑๐๓	๑๗	เมษายน	๕๓	๑๗	พฤษภาคม	๒๐
๑๕	มีนาคม	๖๕	๑๘	เมษายน	๓๐	๑๘	พฤษภาคม	๑๘
๑๖	มีนาคม	๔๔	๑๙	เมษายน	๕๑	๑๙	พฤษภาคม	๑๑
๑๗	มีนาคม	๔๔	๒๐	เมษายน	๔๔	๒๐	พฤษภาคม	๙



๑๘	มีนาคม	๕๒
๑๙	มีนาคม	๕๒
๒๐	มีนาคม	๕๒
๒๑	มีนาคม	๕๑
๒๒	มีนาคม	๕๑
๒๓	มีนาคม	๕๙
๒๔	มีนาคม	๗๑
๒๕	มีนาคม	๕๔
๒๖	มีนาคม	๕๔
๒๗	มีนาคม	๖๓
๒๘	มีนาคม	๗๑
๒๙	มีนาคม	๗๑
๓๐	มีนาคม	๙๐
๓๑	มีนาคม	๑๓๑

๒๑	เมษายน	๓๔
๒๒	เมษายน	๔๗
๒๓	เมษายน	๔๘
๒๔	เมษายน	๓๒
๒๕	เมษายน	๒๓
๒๖	เมษายน	๑๔
๒๗	เมษายน	๑๕
๒๘	เมษายน	๗
๒๙	เมษายน	๑๗
๓๐	เมษายน	๒๐

๒๑	พฤษภาคม	๑๑
๒๒	พฤษภาคม	๒๒
๒๓	พฤษภาคม	๒๕
๒๔	พฤษภาคม	๒๔
๒๕	พฤษภาคม	๒๓
๒๖	พฤษภาคม	๒๐
๒๗	พฤษภาคม	๑๑
๒๘	พฤษภาคม	๗
๒๙	พฤษภาคม	๖
๓๐	พฤษภาคม	๖
๓๑	พฤษภาคม	๖



แผนภูมิ ๓-๑-๕ กราฟแสดงผลการตรวจวัดฝุ่นละอองขนาดเล็ก (PM๒.๕) เฉลี่ย ๒๔ ชั่วโมง (ไมโครกรัมต่อลูกบาศก์เมตร) บริเวณหน้าที่ว่าการอำเภอเมืองกำแพงเพชร

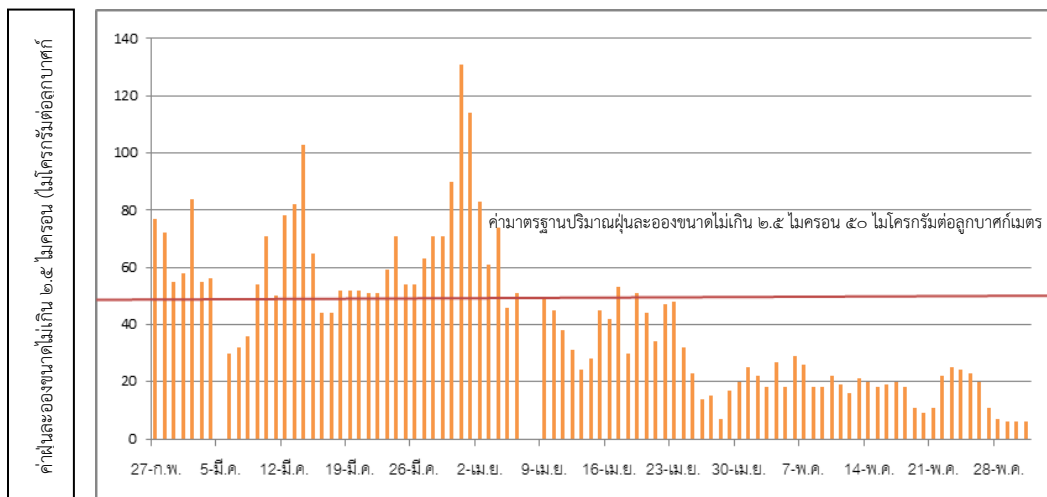

(ค่ามาตรฐานตามประกาศคณะกรรมการสิ่งแวดล้อมแห่งชาติ ฉบับที่ ๓๖ (พ.ศ.๒๕๕๓) เรื่องกำหนดมาตรฐาน ฝุ่นละอองขนาดเล็กไม่เกิน ๒.๕ ไมครอน ในบรรยากาศโดยทั่วไป)

### (๓.๔.๓) การจัดการขยะมูลฝอย

จังหวัดกำแพงเพชรมีองค์กรปกครองส่วนท้องถิ่นจำนวนทั้งสิ้น ๘๙ แห่ง (เทศบาลเมือง ๓ แห่ง, เทศบาลตำบล ๒๒ แห่ง และองค์การบริหารส่วนตำบล ๖๔ แห่ง) ในปีงบประมาณ พ.ศ.๒๕๖๓ มีขยะที่เกิดขึ้นในพื้นที่ประมาณ ๔๗๒ ตันต่อวัน โดยมีองค์กรปกครองส่วนท้องถิ่นจำนวน ๒ แห่ง ที่มีสถานที่กำจัดขยะมูลฝอยอย่างถูกหลักวิชาการ ได้แก่ สถานที่กำจัดขยะมูลฝอยของเทศบาลเมืองกำแพงเพชร (Sanitary Landfill) และสถานที่กำจัดขยะมูลฝอยของเทศบาลตำบลลานกระบือ (MBT) มีองค์กรปกครองส่วนท้องถิ่นจำนวน ๑๖ แห่ง ที่มีสถานที่กำจัดขยะมูลฝอยที่ยังไม่ถูกต้องตามหลักวิชาการ (รูปแบบ Controlled Dump จำนวน ๑๒ แห่ง Open Dump จำนวน ๓ แห่ง และ Incinerator จำนวน ๑ แห่ง) มีองค์กรปกครองส่วนท้องถิ่นที่นำขยะมูลฝอยที่เกิดขึ้นในพื้นที่ ไปทิ้งร่วมกับองค์กรปกครองส่วนท้องถิ่นอื่น จำนวน ๓๐ แห่ง และมีองค์กรปกครองส่วนท้องถิ่น จำนวน ๔๑ แห่ง ที่ไม่มีสถานที่กำจัดขยะมูลฝอย



**การดำเนินงานสถานที่กำจัดขยะมูลฝอยในพื้นที่จังหวัดกำแพงเพชร ปีงบประมาณ พ.ศ. ๒๕๖๓**

(๑) เทศบาลเมืองกำแพงเพชร มีสถานที่กำจัดขยะมูลฝอยโดยใช้ระบบฝังกลบอย่างถูกหลักสุขาภิบาล (Sanitary Landfill) มีองค์ประกอบส่วนท้องถิ่นมาทั้งหมด จำนวน ๒๓ แห่ง ได้แก่ เทศบาลเมืองหนองปลิง เทศบาลตำบลทุ่งทราย เทศบาลตำบลเทพนคร เทศบาลตำบลนครชุม เทศบาลตำบลนิคมทุ่งโพธิ์ทะเล เทศบาลตำบลปากดง เทศบาลตำบลวังยาง อบต.โกสัมพี อบต.คณที อบต.คลองขลุง อบต.คลองน้ำไหล อบต.ไตรตรึงษ์ อบต.ทรงธรรม อบต.ท่าขุนราม อบต.ท่าพุทรา อบต.นครชุม อบต.นาบ่อคำ อบต.โป่งน้ำร้อน อบต.โพธิ์ทอง อบต.มหาชัย อบต.วังทอง อบต.สระแก้ว และอบต.สักงาม

(๒) เทศบาลตำบลลานกระบือ มีสถานที่กำจัดขยะมูลฝอยโดยใช้ระบบบำบัดขยะโดยวิธีเชิงกลชีวภาพ (MBT) มีองค์ประกอบส่วนท้องถิ่นมาทั้งหมด จำนวน ๗ แห่ง ได้แก่ เทศบาลตำบลประชาสุขสันต์ เทศบาลตำบลช่องลม อบต.จันทิมา อบต.โนนพลวง อบต.บึงทับแรต อบต.ลานกระบือ และ อบต.หนองหลวง

(๓) องค์ประกอบส่วนท้องถิ่นที่มีสถานที่กำจัดขยะมูลฝอย และมีการปรับปรุงการกำจัดขยะมูลฝอยเป็นแบบเทกองแบบควบคุม (Controlled Dump) จำนวน ๑๒ แห่ง ได้แก่ เทศบาลเมืองปางมะค่า เทศบาลตำบลคลองแม่ลาย เทศบาลตำบลไทรงาม เทศบาลตำบลคลองขลุง เทศบาลตำบลบ้านพราน เทศบาลตำบลท่าพุทรา เทศบาลตำบลพรานกระต่าย เทศบาลตำบลคลองพิไกร เทศบาลตำบลขามเฒ่าบุรี เทศบาลตำบลระหาน เทศบาลตำบลคลองลานพัฒนา และองค์การบริหารส่วนตำบลโค้งไผ่

(๔) องค์ประกอบส่วนท้องถิ่นที่มีสถานที่กำจัดขยะมูลฝอย และมีการกำจัดขยะมูลฝอยในรูปแบบเทกองกลางแจ้ง (Open Dump) จำนวน ๓ แห่ง ได้แก่ เทศบาลตำบลสลกบาตร อบต.แม่ลาด และ อบต.แสนตอ และกำจัดขยะมูลฝอยโดยใช้เตาเผา (Incinerator) จำนวน ๑ แห่ง ได้แก่ เทศบาลตำบลท่ามะเขือ

**ตาราง ๓-๑-๗๗ ปริมาณขยะมูลฝอยที่เกิดขึ้น ปีงบประมาณ พ.ศ. ๒๕๖๓ (เดือนตุลาคม ๒๕๖๒ - เดือนกันยายน ๒๕๖๓)**

เดือน	ขยะมูลฝอยชุมชนที่เกิดขึ้น (ตัน/เดือน)					ปริมาณขยะที่เก็บขนไปกำจัด	ปริมาณขยะที่เข้าสู่ระบบกำจัดขยะที่ถูกต้อง
	รวมทั้งหมด	ทั่วไป	อินทรีย์	รีไซเคิล	อันตราย		
ต.ค.-๖๒	๑๔๑๕๗.๙๙	๔๗๕๓.๙๖	๑๖๕๑.๑๓	๕๑๘.๕๓	๒๕.๐๖	๕,๘๒๖.๓๓	๔๒๓๔.๒๙
พ.ย.-๖๒	๑๔๘๖๖.๓๘	๔๘๖๙.๑๗	๑๕๙๘.๖๙	๕๑๓.๘๘๘	๓๘.๐๙	๕,๒๑๕.๒๔	๓๙๒๐.๗๔
ธ.ค.-๖๒	๑๕๒๙๔.๖๙	๔๗๕๒.๘๓	๑๖๓๗.๓๘	๕๓๙.๙๕	๒๔.๙๓	๔,๗๖๗.๐๗	๓๘๐๐.๐๙
ม.ค.-๖๓	๑๔๔๕๙.๖๓	๕๒๑๙.๔๕	๑๙๕๕.๓๒	๖๘๗.๓๐	๒๒.๒๖	๔,๘๘๖.๙๙	๓๘๘๑.๔๙
ก.พ.-๖๓	๑๓๑๗๙.๒๐	๔๙๐๕.๒๐	๑๖๙๕.๔๑	๖๑๗.๖๔	๒๑.๔๑	๔,๖๖๑.๖๖	๓๗๒๐.๕๑
มี.ค.-๖๓	๑๓๙๙๔.๖๘	๔๘๑๙.๘๗	๑๖๖๙.๐๔	๔๙๗.๗๐	๖๕.๒๙	๔,๖๕๙.๙๒	๓๖๖๔.๕๕
เม.ย.-๖๓	๑๔๕๘๕.๖๒	๕,๒๑๖.๓๕	๑,๖๕๗.๔๔	๔๔๐.๙๗	๒๓.๐๒	๔,๗๓๕.๑๙	๓๗๔๙.๐๔
พ.ค.-๖๓	๑๔๑๘๔.๔๓	๔,๗๖๕.๔๕	๑,๗๐๐.๕๗	๔๘๑.๕๘	๒๗.๓๒	๔,๕๙๙.๙๐	๓๖๕๙.๗๑
มิ.ย.-๖๓	๑๓๑๗๖.๙๓	๔,๖๘๔.๖๓	๑,๕๙๓.๘๐	๕๕๘.๖๕	๒๙.๐๖	๔,๗๑๖.๔๘	๓๗๐๓.๗๐
ก.ค.-๖๓	๑๔,๖๓๕.๗๘	๔,๘๘๕.๐๘	๑,๖๕๗.๕๖	๖๖๔.๒๐	๒๖.๔๐	๔,๘๓๖.๙๐	๓๘๖๐.๓๒
ส.ค.-๖๓	๑๔,๘๒๔.๔๘	๔,๙๐๖.๘๓	๑,๖๔๙.๙๐	๖๐๕.๙๓	๒๖.๗๓	๔,๘๑๕.๖๑	๓๘๕๓.๖๕
ก.ย.-๖๓	๑๕,๕๕๓.๙๒	๕,๒๓๕.๙๗	๒,๕๖๕.๑๙	๕๗๐.๑๕	๑๕๐.๖๘	๔,๒๗๒.๐๑	๓๓๓๒.๒๕
<b>รวม</b>	<b>๑๗๒,๙๐๓.๗๓</b>	<b>๕๙,๐๑๔.๘๐</b>	<b>๒๑,๐๓๑.๔๒</b>	<b>๖,๖๙๖.๔๗</b>	<b>๔๘๐.๒๔</b>	<b>๕๗,๙๙๗.๓๐</b>	<b>๔๕,๓๘๐.๓๓</b>

ในปี พ.ศ.๒๕๖๓ จังหวัดกำแพงเพชรมีปริมาณขยะมูลฝอยที่เกิดขึ้นทั้งหมดจำนวน ๑๗๒,๙๐๓.๗๓ ตัน หรือคิดเป็น ๔๗๒.๔๑ ตันต่อวัน มีปริมาณขยะมูลฝอยที่สามารถเก็บขนเพื่อนำไปกำจัดอย่างถูกต้องตามหลักวิชาการ จำนวน ๔๕,๓๘๐.๓๓ ตัน หรือคิดเป็นร้อยละ ๒๖.๒๕ และมีปริมาณขยะมูลฝอยที่นำไปใช้ประโยชน์ จำนวน ๘๓,๔๒๙.๙๓ ตัน หรือคิดเป็นร้อยละ ๔๘.๒๕

ตาราง ๓-๑-๗๘ ปริมาณขยะมูลฝอยรายปี ตั้งแต่ปี พ.ศ. ๒๕๕๘ - ๒๕๖๓

ปริมาณขยะ (ตัน/วัน)	ปี พ.ศ.					
	๒๕๕๘	๒๕๕๙	๒๕๖๐	๒๕๖๑	๒๕๖๒	๒๕๖๓
รวม (ตัน/วัน)	๔๑๒.๕๖	๔๑๐.๖๘	๓๔๖.๔๑	๒๓๙.๐๑	๒๒๙.๐๙	๔๗๒.๔๑
รวม (ตัน/ปี)	๑๕๐,๕๘๔.๐๗	๑๕๐,๓๐๙.๕๒	๑๒๖,๔๔๑.๓๔	๘๗,๒๓๘.๔๑	๘๓,๖๑๖.๙๙	๑๗๒,๙๐๓.๗๓
อัตราการเปลี่ยนแปลง (%)	-๑.๔๔	-๐.๑๘	-๑๕.๘๘	-๓๑.๐๐	-๔.๑๕	+๑๐๖.๗๘

ที่มา : สำนักงานทรัพยากรธรรมชาติและสิ่งแวดล้อมจังหวัดกำแพงเพชร (ปี ๒๕๖๔)

หมายเหตุ - ข้อมูลปีงบประมาณ พ.ศ.๒๕๕๘-๒๕๕๙ ใช้ข้อมูลปริมาณขยะที่เกิดขึ้นใน อปท.พื้นที่ให้บริการ

- ข้อมูลปีงบประมาณ พ.ศ.๒๕๖๐-๒๕๖๓ จากระบบสารสนเทศด้านการจัดการขยะมูลฝอยของ อปท.

### ๓.๑.๓ ประเด็นปัญหาและความต้องการเชิงพื้นที่

จังหวัดได้ดำเนินการจัดประชุมเชิงปฏิบัติการเพื่อรับฟังความคิดเห็นของประชาชนในพื้นที่ โดยมีผู้แทนจากอำเภอทั้งหมด ๑๑ อำเภอ ดังนี้ เมืองกำแพงเพชร ขาณุวรลักษบุรี คลองขลุง พรานกระต่าย ไทรงาม ลานกระบือ คลองลาน ทวายทองวัฒนา บึงสามัคคี ปางศิลาทอง โกสัมพีนคร เข้าร่วมประชุม และจังหวัดได้ดำเนินการสรุปประเด็นปัญหาและความต้องการที่ได้จากการประชุมเชิงปฏิบัติการและรวบรวมวิเคราะห์ข้อมูลความต้องการเพิ่มเติมจากแผนพัฒนาอำเภอ โดยนำเสนอผลที่ได้จากกระบวนการมีส่วนร่วมของภาคีการพัฒนาในภาพรวมออกเป็น ๓ ประเด็น ได้แก่ ประเด็นที่ ๑. สรุปภาพรวมและปัญหาความต้องการของประชาชนในจังหวัด ประเด็นที่ ๒. ปัญหาและความต้องการเชิงพื้นที่ ๑๐ อันดับแรกของจังหวัด และประเด็นที่ ๓. ปัญหาและความต้องการของประชาชนรายอำเภอ โดยมีรายละเอียดดังต่อไปนี้

#### ประเด็นที่ ๑ สรุปภาพรวมและปัญหาความต้องการของประชาชนในจังหวัด

##### (๑) ปัญหาด้านเศรษฐกิจ

##### (๑.๑) ปัญหาด้านโครงสร้างพื้นฐาน ประกอบด้วย

๑) ปัญหาด้านการคมนาคมขนส่ง มีสาเหตุมาจากเส้นทางคมนาคมที่ใช้สำหรับการลำเลียงผลผลิตทางการเกษตรขารุดเป็นหลุมเป็นบ่อเนื่องจากอายุการใช้งานที่นาน การระบายน้ำฝนไม่ทันทำให้น้ำท่วมขัง มีการบรรทุกน้ำหนักเกิน และถนนเชื่อมต่อระหว่างหมู่บ้านมีรถขนส่งผลผลิตการเกษตรสัญจรเป็นจำนวนมากส่งผลให้ถนนขารุดเร็ว

๒) ปัญหาด้านน้ำเพื่อการอุปโภคบริโภค มีสาเหตุจากแหล่งน้ำเพื่อใช้สำหรับการอุปโภคบริโภคไม่เพียงพอและระบบน้ำประปายังไม่ครอบคลุมทั่วพื้นที่ ทำให้ในช่วงฤดูแล้งประชาชนขาดแคลนน้ำสำหรับการอุปโภคบริโภค นอกจากนี้ ในบางพื้นที่ยังประสบปัญหาท่อประปามีขนาดเล็กและอุดตัน ระบบการผลิตน้ำประปาไม่มีคุณภาพ ทำให้น้ำประปาไม่สะอาด มีลักษณะขุ่น ดำ และมีตะกอนดินปนเปื้อน

จากสาเหตุดังกล่าว จังหวัดจึงควรดำเนินการแก้ไขโดยปรับปรุงเส้นทางคมนาคมขนส่งให้ได้มาตรฐานและเพียงพอ โดยเฉพาะอย่างยิ่ง การปรับปรุงถนนลูกรัง ก่อสร้างถนนคอนกรีต และซ่อมแซมเส้นทางคมนาคมขนส่งระหว่างหมู่บ้าน รวมทั้งพัฒนาแหล่งน้ำเพื่อผลิตประปาในพื้นที่ให้เพียงพอ โดยการขุดเจาะบ่อบาดาล และจัดหาแหล่งน้ำผิวดินเพิ่มเติม ได้แก่ ขุดแก้มลิง ขุดสระ เป็นต้น และขยายระบบประปาให้ทั่วถึง ปรับปรุงระบบประปาหมู่บ้าน ใช้นวัตกรรมใหม่ในการผลิตน้ำประปาและสร้างโรงผลิตน้ำสะอาดเพื่อบริโภคในชุมชน

##### (๑.๒) ปัญหาด้านการประกอบอาชีพเกษตรกรกรรม มีสาเหตุหลักจากองค์ประกอบดังต่อไปนี้

๑) ราคาผลผลิตทางการเกษตรตกต่ำ ปัจจัยและต้นทุนการผลิตสูง รายจ่ายค่อนข้างสูงเนื่องจากใช้เครื่องจักรกลในการประกอบอาชีพ ขาดทักษะในการทำเกษตรปลอดภัยและการจัดหาตลาด รวมทั้งขาดอำนาจในการต่อรอง ทำให้ถูกพ่อค้าคนกลางเอาเปรียบ

๒) ผลผลิตการเกษตรหลายชนิดยังไม่ได้มาตรฐาน มีสารเคมีปนเปื้อน ไม่เป็นที่ยอมรับของผู้บริโภคและเกษตรกรยังใช้สารเคมีในการทำเกษตรกรรมทำให้ดินเสื่อม เนื่องจากเกษตรกรส่วนใหญ่ยังขาดความรู้ความเข้าใจในการใช้สารเคมี ขาดการปรับปรุงสภาพดิน และการทำเกษตรกรรมโดยใช้ปุ๋ยอินทรีย์ยังไม่แพร่หลาย

๓) เกษตรกรต้องซื้อข้าวสารบริโภคในครัวเรือน เนื่องจากขาดเครื่องแปรรูปผลผลิต และขาดแคลนโรงสีชุมชนในหมู่บ้าน

๔) เกษตรกรขาดแคลนแหล่งน้ำเพื่อการเกษตร เนื่องจากฝนไม่ตกตามฤดูกาล ประกอบกับแหล่งกักเก็บน้ำอ่างเก็บน้ำ ฝายกั้นน้ำไม่เพียงพอ และระบบการจัดการน้ำไม่มีประสิทธิภาพ ช่วงฤดูแล้งประสบปัญหาขาดแคลนน้ำในการทำเกษตรกรรมเป็นประจำ และในฤดูฝนมีน้ำป่าไหลหลาก มีน้ำท่วมขังจากการที่มีแหล่งน้ำไม่เพียงพอ และขาดอ่างเก็บน้ำขนาดใหญ่

๕) ตลาดสินค้าเกษตรปลอดภัยมีจำนวนน้อย เนื่องจากขาดแคลนสถานที่จัดจำหน่ายสินค้า ประกอบกับสินค้าเกษตรปลอดภัยจะมีต้นทุนการผลิตที่สูงทำให้ราคาสินค้าสูงกว่าสินค้าเกษตรทั่วไป

จากสาเหตุดังกล่าว จังหวัดจึงควรดำเนินการแก้ไขโดยส่งเสริมการรวมกลุ่มและผลิตเกษตรที่ปลอดภัยได้มาตรฐาน และลดต้นทุนในการผลิต ส่งเสริมการปลูกข้าวพันธุ์ดี จัดอบรมให้ความรู้แก่เกษตรกรในการทำปุ๋ยชีวภาพ และส่งเสริมให้เกษตรกรใช้ปุ๋ยหมักและปุ๋ยน้ำชีวภาพมากขึ้น แทนการใช้ปุ๋ยเคมี จัดหาเมล็ดพันธุ์จากแหล่งที่มีคุณภาพ ส่งเสริมการทำเกษตรทฤษฎีใหม่ให้แพร่หลายมากขึ้น และส่งเสริมให้ความรู้แก่เกษตรกรในการสร้างนวัตกรรมใหม่ด้วยตนเอง พัฒนาโรงสีชุมชนขนาดเล็กในหมู่บ้าน จัดตั้งกลุ่มจำหน่ายข้าวสารปลอดภัยประจำหมู่บ้าน นอกจากนี้ยังควรสนับสนุนงบประมาณในการจัดหาแหล่งน้ำ พัฒนาแหล่งน้ำ และปรับปรุงประสิทธิภาพระบบชลประทาน ก่อสร้างอ่างเก็บน้ำ ฝายกั้นน้ำ สร้างแก้มลิงกักเก็บน้ำ ขุดสระกักเก็บน้ำ ขุดลอกคลองและกำจัดวัชพืชเพื่อให้น้ำไหลผ่านสะดวกไปยังพื้นที่เกษตรกรรม ส่งเสริมการปลูกพืชหมุนเวียน ให้ความรู้เกี่ยวกับการบำรุงรักษาดิน สนับสนุนให้สหกรณ์การเกษตรเข้ามาส่งเสริมการเพิ่มมูลค่าสินค้าเกษตรในพื้นที่และรับจำหน่ายสินค้าเกษตร และส่งเสริมให้ผู้นำในพื้นที่จัดตั้งกลุ่มเพื่อจำหน่ายสินค้าผ่านระบบโซเชียลมีเดียโดยกำหนดมาตรฐานการรับซื้อสินค้าเกษตรให้เป็นหลักเกณฑ์เดียวกัน เพื่อกระตุ้นให้เกษตรกรผลิตสินค้าการเกษตรที่มีคุณภาพ ตลอดจนรณรงค์ประชาสัมพันธ์ให้ผู้บริโภคหันมาใส่ใจสุขภาพ รวมทั้งเพิ่มช่องทางการจำหน่ายและขยายตลาดทั้งภายในและภายนอกจังหวัด

## **(๒) ปัญหาด้านสังคม**

**(๒.๑) ปัญหาด้านการว่างงานและภาระหนี้สิน** มีสาเหตุจากสถานะเศรษฐกิจที่ตกต่ำ ประชาชนมีรายได้น้อยและประสบความยากลำบากในการดำรงชีวิต ขาดเงินทุนในการทำเกษตรและการประกอบอาชีพเสริม ทำให้ต้องกู้เงินมาลงทุนในการทำเกษตร ก่อให้เกิดภาวะหนี้สินครัวเรือนเป็นจำนวนมาก และส่วนใหญ่เป็นหนี้นอกระบบ เนื่องจากไม่มีหลักทรัพย์ในการไปกู้ยืมจากสถาบันการเงินและขาดแคลนงบประมาณในการประกอบอาชีพ ขาดการวางแผนการใช้จ่ายเงินและไม่มีอาชีพเสริม

จากสาเหตุดังกล่าว จังหวัดจึงควรดำเนินการแก้ไขโดยฝึกอาชีพเพื่อเพิ่มรายได้ ส่งเสริมผลิตภัณฑ์ชุมชน รวมทั้งให้จัดทำระบบบัญชีครัวเรือน ตลอดจนส่งเสริมวิถีชีวิตความเป็นอยู่แบบเศรษฐกิจพอเพียง โดยสนับสนุนให้มีอาชีพเสริม อาทิ การปลูกพืชผักสวนครัวเพื่อรับประทานและจำหน่ายในครัวเรือน เป็นต้น

**(๒.๒) ปัญหาด้านการแพร่ระบาดของยาเสพติดและการพนัน** ซึ่งมีสาเหตุจากการขาดการดูแลอย่างใกล้ชิดจากผู้ปกครอง ทำให้เยาวชนสามารถเข้าถึงยาเสพติดได้ง่าย และมีแรงงานต่างด้าวเข้ามาทำงานในพื้นที่ซึ่งมีเรื่องยาเสพติดแอบแฝง ประกอบกับขาดการบังคับใช้กฎหมายอย่างทั่วถึง ขาดความร่วมมือในการแจ้งเบาะแสจากชุมชน ขาดการประชาสัมพันธ์ถึงโทษของยาเสพติด ตลอดจนนักค้ายาเสพติดมีรูปแบบและวิธีการชักจูงให้เกิดผู้เสพรายใหม่ นอกจากนี้ ในบางพื้นที่ยังประสบปัญหาที่เกิดจากการพนัน ซึ่งมีสาเหตุจากการขาดการบังคับใช้กฎหมายอย่างทั่วถึงและขาดอาชีพเสริมหลังเวลางานประจำ

จากสาเหตุดังกล่าว จังหวัดจึงควรดำเนินการแก้ไขโดยบูรณาการความร่วมมือกับทุกภาคส่วนเพื่อรณรงค์ป้องกันและแก้ไขปัญหายาเสพติดอย่างจริงจัง การประชาสัมพันธ์ถึงโทษของยาเสพติด การจัดกิจกรรมนันทนาการเพื่อให้เยาวชนใช้เวลาว่างให้เป็นประโยชน์ การสร้างเขตปลอดยาเสพติดในชุมชน ประกอบกับการจัดตั้งคณะกรรมการประสานหน่วยงานที่เกี่ยวข้องในพื้นที่ เช่น ตำรวจ ฝายปกครองอำเภอ ผู้นำท้องถิ่น ผู้นำท้องที่เพื่อตรวจตราควบคุมดูแลอย่างใกล้ชิด เฝ้าระวังและหาเบาะแส ตั้งจุดสกัดในชุมชนเป็นประจำ บังคับใช้กฎหมายอย่างจริงจังกับผู้กระทำความผิดเกี่ยวกับยาเสพติด และสร้างความร่วมมือกับชุมชนในการแจ้งเบาะแส

**(๒.๓) ปัญหาด้านสาธารณสุขและอนามัย** มีสาเหตุจากการขาดบุคลากรด้านสาธารณสุข ขาดวัสดุอุปกรณ์ในการป้องกัน ควบคุม รวมทั้งขาดโรงพยาบาลส่งเสริมสุขภาพตำบลในบางตำบล นอกจากนี้ ยังประสบปัญหาจากสถานการณ์การแพร่ระบาดของโรคไวรัสโคโรนา ๒๐๑๙ (COVID-๑๙) และการระบาดของโรคไข้เลือดออก เนื่องจากมีแหล่งเพาะพันธุ์ยุงลายตามบ้านเรือนของประชาชนในพื้นที่ ประกอบกับประชาชนขาดความรู้ความเข้าใจเกี่ยวกับการป้องกันไข้เลือดออก

จากสาเหตุดังกล่าว จังหวัดจันทบุรีดำเนินการแก้ไขโดยจัดให้อาสาสมัครสาธารณสุขประจำหมู่บ้าน (อสม.) เข้ามามีส่วนร่วมในการประสานงาน และจัดหาวัสดุอุปกรณ์ในการป้องกันควบคุมโรคให้เพียงพอต่อการใช้งาน ปรับปรุงระบบการสาธารณสุขให้ได้มาตรฐาน ตลอดจนประชาสัมพันธ์ให้ประชาชนปฏิบัติตามมาตรการป้องกันการแพร่ระบาดของโรคไวรัสโคโรนา ๒๐๑๙ (COVID-๑๙) และส่งเสริมให้ประชาชนได้รับวัคซีนอย่างทั่วถึง ตลอดจนให้ความรู้ในการกำจัดลูกน้ำยุงลายแก่ประชาชนและกำหนดให้หน่วยงานที่เกี่ยวข้องฉีดพ่นยาฆ่ายุงลายในเขตพื้นที่

### (๓) ปัญหาด้านทรัพยากรธรรมชาติและสิ่งแวดล้อม

(๓.๑) ปัญหาภัยแล้งและอุทกภัย มีสาเหตุจากการเปลี่ยนแปลงสภาพภูมิอากาศ ภาวะโลกร้อน ภัยแล้งที่เกิดขึ้นค่อนข้างเร็วและยาวนาน และฝนที่ไม่ตกตามฤดูกาล ทำให้เกิดการขาดแคลนน้ำในช่วงฤดูแล้ง ประกอบกับพื้นที่ส่วนใหญ่มีลักษณะเป็นที่ลาดชันสลับภูเขา ในช่วงฤดูฝนจึงมีน้ำไหลหลากอย่างรวดเร็ว ส่งผลให้น้ำท่วมพืชผลทางการเกษตร ระบบระบายน้ำไม่สามารถรองรับการระบายน้ำได้และมีสิ่งกีดขวางทางน้ำ

จากสาเหตุดังกล่าว จังหวัดจันทบุรีดำเนินการแก้ไขโดยจัดหาแหล่งน้ำเพื่อการเกษตรในพื้นที่ให้เพียงพอในช่วงฤดูแล้ง ขุดคลองส่งน้ำให้ทั่วถึงพื้นที่การเกษตร และจัดหาแหล่งกักเก็บน้ำต้นทุนสำรองเพื่อการเกษตรที่มีประสิทธิภาพ ได้แก่ การก่อสร้างฝาย ขุดแก้มลิง ขุดลอกคลอง สระ เป็นต้น ประกอบกับบรรณรักษ์จัดกิจกรรมปลูกต้นไม้เพิ่มพื้นที่สีเขียว เร่งดำเนินการก่อสร้างระบบป้องกันน้ำท่วม พันจันน้ำ และระบบระบายน้ำ ขุดคลองส่งน้ำเพื่อระบายน้ำฝน ทำท่อระบายน้ำ และขุดลอกแหล่งน้ำตามธรรมชาติที่ตื้นเขิน

(๓.๒) ปัญหามลภาวะทางอากาศและน้ำ ซึ่งมีสาเหตุจากการเผาผลาญผลผลิตทางการเกษตร ได้แก่ อ้อยและฟางข้าว ทำให้เกิดเขม่าควันลอยฟุ้งในอากาศ รวมทั้งการประกอบอุตสาหกรรมโรงโม่หิน ซึ่งก่อให้เกิดฝุ่นละอองขนาดเล็ก PM ๒.๕ ที่สามารถแพร่กระจายเข้าสู่ทางเดินหายใจ กระแสเลือด และเข้าสู่อวัยวะอื่น ๆ ในร่างกาย นอกจากนี้ยังประสบปัญหาการจัดการขยะในบางพื้นที่ เนื่องจากการเพิ่มขึ้นของจำนวนประชากร และรูปแบบพฤติกรรมการบริโภคของประชาชนที่ขาดจิตสำนึกในการทิ้งขยะ มีการกำจัดขยะที่ผิดวิธี และมีขยะหลงเหลืออยู่ในพื้นที่จำนวนมากที่ไม่ได้รับการกำจัด และองค์กรปกครองส่วนท้องถิ่นขาดแคลนงบประมาณในการดำเนินการกำจัดขยะในพื้นที่ ตลอดจนประสบปัญหาน้ำเสียจากโรงงานอุตสาหกรรมขนาดใหญ่ในพื้นที่ จึงทำให้เกิดมลภาวะทางอากาศและน้ำเสียในชุมชน

จากสาเหตุดังกล่าว จังหวัดจันทบุรีดำเนินการแก้ไขโดยรณรงค์ให้ความรู้และตระหนักถึงมลพิษที่มีผลเสียต่อร่างกาย ประชาสัมพันธ์ขอความร่วมมือลดการจุดเผาอ้อยและฟางข้าวโดยบูรณาการความร่วมมือกับทุกภาคส่วนที่เกี่ยวข้อง และทำจุลินทรีย์ย่อยสลายตอฟาง ประกอบกับบรรณรักษ์ให้มีการกำจัดขยะในพื้นที่อย่างถูกสุขลักษณะ สนับสนุนงบประมาณในการกำจัดขยะแก่องค์กรปกครองส่วนท้องถิ่น และให้ความรู้เรื่องการคัดแยกขยะ ส่งเสริมการลดปริมาณขยะในครัวเรือน รวมทั้งจัดตั้งธนาคารขยะชุมชนเพื่อเปลี่ยนขยะเป็นเงิน ตลอดจนประสานกับภาคเอกชนและโรงงานอุตสาหกรรมเพื่อสร้างการรับรู้และปฏิบัติตามระบบการกำจัดน้ำเสียตามมาตรการที่ทางราชการกำหนด

(๓.๓) ปัญหาการบุกรุกทำลายป่า ซึ่งมีสาเหตุจากทรัพยากรธรรมชาติและสิ่งแวดล้อมเสื่อมโทรมจากการถูกทำลายบุกรุกและมีการใช้อย่างฟุ่มเฟือยขาดความระมัดระวัง ประกอบกับที่ดินส่วนใหญ่อยู่ในพื้นที่ป่าสงวนแห่งชาติ และอยู่ในเขตปฏิรูปที่ดิน ต่อมาในภายหลังหมดสภาพพื้นที่ป่าจึงกลายเป็นพื้นที่ที่อยู่ในความรับผิดชอบของสำนักงานการปฏิรูปที่ดินเพื่อการเกษตรกรรม จึงทำให้ประชาชนไม่มีกรรมสิทธิ์ในที่ดิน การทำธุรกรรมทางที่ดินและการโอนกรรมสิทธิ์ที่ดินจึงไม่สามารถดำเนินการได้

จากสาเหตุดังกล่าว จังหวัดจันทบุรีดำเนินการแก้ไขโดยเร่งดำเนินการเปลี่ยนแปลงแก้ไขเอกสารสิทธิ์ที่ดินให้ถูกต้อง จัดสรรที่ดินทำกินให้ถูกต้องตามกฎหมาย ควบคุมดูแลการบุกรุกทำลายป่าอย่างเข้มงวด ตลอดจนบรรณรักษ์จัดกิจกรรมการปลูกป่าและเพิ่มพื้นที่สีเขียว

## (๔) ปัญหาด้านการบริหารจัดการ

(๔.๑) ปัญหาด้านการจัดทำแผนพัฒนาหมู่บ้าน ซึ่งมีสาเหตุจากกำนัน ผู้ใหญ่บ้าน และคณะกรรมการหมู่บ้าน (กม.) ขาดความรู้ความเข้าใจในการจัดทำแผนพัฒนาหมู่บ้าน ส่งผลให้แผนดังกล่าวไม่สะท้อนปัญหาความต้องการของประชาชนอย่างแท้จริง และขาดแนวทางที่ชัดเจนในการดำเนินงาน

จากสาเหตุดังกล่าว จังหวัดจึงควรดำเนินการแก้ไขโดยจัดอบรมการจัดทำแผนพัฒนาหมู่บ้าน เพื่อสร้างความรู้ความเข้าใจแก่กำนัน ผู้ใหญ่บ้าน และคณะกรรมการหมู่บ้านให้สามารถจัดทำแผนพัฒนาหมู่บ้าน นำแผนไปสู่การปฏิบัติ และติดตามประเมินผลการดำเนินงานได้อย่างมีประสิทธิภาพ

## ประเด็นที่ ๒. ปัญหาและความต้องการเชิงพื้นที่ ๑๐ อันดับแรกของจังหวัด

ตาราง ๓-๑-๗๙ ปัญหาและความต้องการเชิงพื้นที่ ๑๐ อันดับแรกของจังหวัด

ลำดับ	ปัญหาความต้องการ	พื้นที่
๑	การขาดแคลนแหล่งน้ำเพื่อการเกษตร เนื่องจากฝนไม่ตกตามฤดูกาล ประกอบกับแหล่งกักเก็บน้ำอ่างเก็บน้ำ ฝายกั้นน้ำมีไม่เพียงพอ และระบบการจัดการน้ำไม่มีประสิทธิภาพ	ทุกอำเภอ
๒	ภัยแล้งและอุทกภัยจากฝนที่ไม่ตกตามฤดูกาล ทำให้เกิดการขาดแคลนน้ำในช่วงฤดูแล้ง ในช่วงฤดูฝนมีน้ำไหลหลากอย่างรวดเร็ว ส่งผลให้น้ำท่วมพืชผลทางการเกษตร	ทุกอำเภอ
๓	ราคาผลผลิตทางการเกษตรตกต่ำ ปัจจัยและต้นทุนการผลิตสูง ระบายยาค่อนข้างสูงเนื่องจากต้องใช้เครื่องจักรกลในการประกอบอาชีพ ขาดทักษะในการทำเกษตรปลอดภัยและการจัดหาตลาด	ทุกอำเภอ
๔	เส้นทางคมนาคมที่ใช้สำหรับการลำเลียงผลผลิตทางการเกษตรขรุขระเป็นหลุมเป็นบ่อเนื่องจากอายุการใช้งานที่นาน การบรรทุกน้ำหนักเกิน และถนนเชื่อมต่อระหว่างหมู่บ้านมีรถชนส่งผลผลิตการเกษตรเสียหายเป็นจำนวนมากส่งผลให้ถนนชำรุดเร็ว	อำเภอเมืองกำแพงเพชร, อำเภอขาณุวรลักษบุรี, อำเภอคลองขลุง, อำเภอพรานกระต่าย, อำเภอไทรงาม, อำเภอลานกระบือ, อำเภอคลองลาน, อำเภอทรายทองวัฒนา, อำเภอบึงสามัคคี
๕	แหล่งน้ำเพื่อใช้สำหรับการอุปโภคบริโภคไม่เพียงพอ และระบบน้ำประปายังไม่ครอบคลุมทั่วพื้นที่ ทำให้ในช่วงฤดูแล้งประชาชนขาดแคลนน้ำสำหรับอุปโภคบริโภค	อำเภอคลองขลุง, อำเภอไทรงาม, อำเภอคลองลาน, อำเภอลานกระบือ, อำเภอโกสัมพีนคร
๖	การว่างงานและภาระหนี้สิน มีสาเหตุจากสถานะเศรษฐกิจที่ตกต่ำ เกษตรกรขาดเงินทุนในการทำเกษตรและการประกอบอาชีพเสริม ทำให้ต้องกู้เงินมาลงทุนในการทำเกษตร ก่อให้เกิดภาวะหนี้สินครัวเรือนเป็นจำนวนมาก	ตำบลวังไทร/ ตำบลวังแฉม อำเภอคลองขลุง, อำเภอไทรงาม, อำเภอทรายทองวัฒนา, อำเภอปางศิลาทอง, อำเภอลานกระบือ, อำเภอบึงสามัคคี
๗	การแพร่ระบาดของยาเสพติดเยาวชนสามารถเข้าถึงยาเสพติดได้ง่าย และมีแรงงานต่างด้าวเข้ามาทำงานในพื้นที่ซึ่งมีการแฝงในเรือยาเสพติด รวมทั้งขาดการบังคับใช้กฎหมายอย่างทั่วถึง ขาดความร่วมมือในการแจ้งเบาะแสจากชุมชน และขาดการประชาสัมพันธ์ถึงโทษของยาเสพติด	อำเภอเมืองกำแพงเพชร, อำเภอไทรงาม, ตำบลโนนหลวง/ ตำบลหนองหลวง/ ตำบลจันทิมา อำเภอลานกระบือ, ตำบลท่าไม้/ ตำบลวังควง อำเภอพรานกระต่าย, อำเภอทรายทองวัฒนา, ตำบลวังชะโอน อำเภอบึงสามัคคี, อำเภอโกสัมพีนคร, อำเภอขาณุวรลักษบุรี, อำเภอลานกระบือ
๘	มลภาวะทางอากาศจากการเผาผลผลิตทางการเกษตร ได้แก่ อ้อยและฟางข้าว ทำให้เกิดเขม่าควันลอยฟุ้งในอากาศ	ตำบลคลองพิไกร/ ตำบลวังตะแบก/ ตำบลหนองวัว อำเภอพรานกระต่าย, ตำบลไทร



รวมทั้งการประกอบอุตสาหกรรมโรงโม่หิน ซึ่งก่อให้เกิดฝุ่นละอองขนาดเล็ก PM ๒.๕	งาม/ ตำบลหนองทอง อำเภอไทรงาม, ตำบลบึงทับแตร อำเภอลานกระบือ, อำเภอทรายทองวัฒนา, อำเภอโกสัมพีนคร
--	--

**ตาราง ๓-๑-๗๙ ปัญหาและความต้องการเชิงพื้นที่ ๑๐ อันดับแรกของจังหวัด (ต่อ)**

ลำดับ	ปัญหาความต้องการ	พื้นที่
๙	การจัดการขยะไม่มีประสิทธิภาพ มีการกำจัดขยะที่ผิดวิธี และมีขยะหลงเหลืออยู่ในพื้นที่จำนวนมากที่ไม่ได้รับการกำจัด	ตำบลไทรงาม/ ตำบลหนองทอง/ ตำบลหนองไม้กอง/ ตำบลหนองแม่แตง อำเภอไทรงาม, ตำบลเทพนิมิต อำเภอบึงสามัคคี, อำเภอโกสัมพีนคร, อำเภอชาณุวรลักษบุรี
๑๐	ขาดแคลนบุคลากรด้านการสาธารณสุข ขาดวัสดุ อุปกรณ์ในการป้องกันควบคุมโรค รวมทั้งขาดโรงพยาบาลส่งเสริมสุขภาพตำบลในบางตำบล และประสบปัญหาจากสถานการณ์การแพร่ระบาดของโรคไวรัสโคโรนา ๒๐๑๙ (COVID-๑๙) และโรคไข้เลือดออก	อำเภอไทรงาม, อำเภอปางศิลาทอง, อำเภอบึงสามัคคี, อำเภอเมืองกำแพงเพชร, อำเภอชาณุวรลักษบุรี, อำเภอกลองखลุง

**ประเด็นที่ ๓. ปัญหาและความต้องการของประชาชนรายอำเภอ**

**ตาราง ๓-๑-๘๐ ปัญหาและความต้องการของประชาชนอำเภอเมืองกำแพงเพชร**

ประเด็นปัญหา/ ความต้องการ	สาเหตุปัญหา/ ความต้องการ	แนวทางแก้ไข
ด้านเศรษฐกิจ	<b>การคมนาคม</b> - ถนนเป็นหลุมเป็นบ่อเนื่องจากอายุการใช้งานที่นานและการบรรทุกน้ำหนักเกิน ทำให้ไม่สะดวกต่อการสัญจรไปมา และเสี่ยงต่อการเกิดอุบัติเหตุบนท้องถนน (พื้นที่ทุกตำบล)	- ปรับปรุงซ่อมแซมถนนให้ได้มาตรฐาน ก่อสร้างถนนคอนกรีต และจัดทำมาตรฐานการป้องกันอุบัติเหตุบนท้องถนน เพื่อป้องกันการเกิดอุบัติเหตุและความสูญเสียจากอุบัติเหตุทางถนนให้เหลือน้อยที่สุด
	<b>การประกอบอาชีพเกษตรกรรม</b> - แหล่งน้ำเพื่อการเกษตรไม่เพียงพอ ทำให้ไม่สามารถเพิ่มผลผลิตทางการเกษตร (พื้นที่ทุกตำบล)	- สร้างอ่างเก็บน้ำ ฝายกั้นน้ำ และเพิ่มประสิทธิภาพในการบริหารจัดการน้ำ ในช่วงฤดูฝนให้มีการกักเก็บน้ำให้มากที่สุดเพื่อนำมาใช้ในฤดูแล้ง
ด้านทรัพยากรธรรมชาติและสิ่งแวดล้อม	<b>ภัยแล้งและอุทกภัย</b> - ฝนไม่ตกตามฤดูกาล ทำให้เกิดการขาดแคลนน้ำในช่วงฤดูแล้ง และช่วงฤดูฝนมีน้ำไหลหลากอย่างรวดเร็ว ส่งผลให้น้ำท่วมเนื่องจากมีสิ่งขีดขวางในคูคลอง และระบบระบายน้ำไม่สามารถรองรับการระบายน้ำได้ทัน (พื้นที่ทุกตำบล)	- ขุดลอกคลองเพื่อแก้ไขปัญหาน้ำท่วม ทำท่อระบายน้ำ และขุดลอกแหล่งน้ำตามธรรมชาติที่ตื้นเขิน

ตาราง ๓-๑-๘๑ ปัญหาและความต้องการของประชาชนอำเภอขามเฒ่าวรลักษณ์บุรี

ประเด็นปัญหา/ ความต้องการ	สาเหตุปัญหา/ ความต้องการ	แนวทางแก้ไข
ด้านเศรษฐกิจ	<b>การประกอบอาชีพเกษตรกรรม</b> - เกษตรกรไม่สามารถประกอบอาชีพทางการเกษตร เนื่องจากประสบปัญหาภัยแล้งขาดแคลนพื้นที่เก็บกักน้ำและระบบการจัดการน้ำไม่มีประสิทธิภาพ (พื้นที่ทุกตำบล) - ราคาผลผลิตทางการเกษตรตกต่ำ (พื้นที่ทุกตำบล) - เกษตรกรไม่มีที่ดินทำกินเป็นของตนเอง (พื้นที่ทุกตำบล)	- พัฒนาระบบการจัดการน้ำให้มีประสิทธิภาพ - ทำแก้มลิง ชุดสระ เจาะบ่อบาดาลน้ำลึก เพื่อให้มีน้ำเพื่อการเกษตรและการอุปโภคบริโภค - จัดหาอาชีพเสริมที่เหมาะสมแก่เกษตรกร - รัฐจัดสรรที่ดินทำกิน เช่น สำนักงานการปฏิรูปที่ดินเพื่อเกษตรกรรม (สปก.) จัดที่ดินให้สถาบันเกษตรกร โดยจัดให้เข้าได้ตามหลักเกณฑ์ วิธีการ เงื่อนไขที่คณะกรรมการปฏิรูปที่ดินเพื่อเกษตรกรรม (คปก.) กำหนด
	<b>การคมนาคม</b> - เส้นทางคมนาคมเป็นหลุมเป็นบ่อ ทำให้ไม่สะดวกต่อการเดินทางสัญจร (พื้นที่ทุกตำบล)	- ปรับปรุงซ่อมแซมและก่อสร้างถนนคอนกรีต
ด้านสังคม	<b>สาธารณสุข</b> - ประสบปัญหาด้านสุขภาพจากการแพร่ระบาดของโรคโควิด -๑๙ (พื้นที่ทุกตำบล) - สังคมสูงวัย (พื้นที่ทุกตำบล)	- ปรับปรุงระบบการสาธารณสุขให้ได้มาตรฐาน ตลอดจนประชาสัมพันธ์ให้ประชาชนปฏิบัติตามมาตรการป้องกันการแพร่ระบาดของโรคไวรัสโคโรนา ๒๐๑๙ (COVID-๑๙) - ส่งเสริมการป้องกันโรคแก่ผู้สูงอายุ และพัฒนาอาชีพเสริมให้แก่ผู้สูงอายุ
ด้านทรัพยากรธรรมชาติและสิ่งแวดล้อม	<b>พื้นที่ป่าไม้</b> - พื้นที่ป่าไม้ลดลง ส่งผลต่อระบบนิเวศน์และการเกิดภัยแล้งและอุทกภัย (พื้นที่ทุกตำบล) <b>ขยะในครัวเรือน</b> - ขยะในครัวเรือนมีปริมาณมาก (พื้นที่ทุกตำบล)	- จัดรณรงค์กิจกรรมปลูกป่าเพื่อเพิ่มพื้นที่สีเขียว - อบรมให้ความรู้ในการคัดแยกขยะ และการกำจัดขยะให้ถูกสุขลักษณะ



ตาราง ๓-๑-๘๒ ปัญหาและความต้องการของประชาชนอำเภอคลองขลุง

ประเด็นปัญหา/ ความต้องการ	สาเหตุปัญหา/ ความต้องการ	แนวทางแก้ไข
ด้านเศรษฐกิจ	<p><b>น้ำเพื่อการเกษตรและการอุปโภคบริโภค</b></p> <p>-ขาดแคลนพื้นที่กักเก็บน้ำสำหรับการเกษตรและการอุปโภคบริโภคเนื่องจากฝนไม่ตกตามฤดูกาล ประกอบกับมีแหล่งกักเก็บน้ำน้อย และดินแข็ง รวมทั้งคุณภาพน้ำประปาไม่สะอาด มีตะกอนดินปนเปื้อน (พื้นที่ตำบลวังไทร ตำบลวังแฉม ตำบลวังบัว ตำบลหัวถนน ตำบลคลองสมบูรณ์ ตำบลท่ามะเขือ)</p>	<p>- สร้างแหล่งกักเก็บน้ำเพิ่มเติม รวมถึงขุดลอกคลองเพื่อให้เกิดแหล่งน้ำเพิ่มขึ้น</p> <p>- เพิ่มระบบประปาหมู่บ้านให้ครอบคลุมพื้นที่</p>
	<p><b>การคมนาคม</b></p> <p>- ถนนเชื่อมต่อระหว่างหมู่บ้านมีรถขนส่งทางการเกษตรสัญจรเป็นจำนวนมากส่งผลให้ถนนชำรุดเร็ว (พื้นที่ตำบลวังไทร ตำบลวังแฉม ตำบลคลองขลุง, ตำบลหัวถนน ตำบลคลองสมบูรณ์ ตำบลแม่ลาด)</p>	<p>- ปรับปรุงซ่อมแซมและก่อสร้างถนนคอนกรีตเชื่อมต่อระหว่างหมู่บ้าน</p>
ด้านสังคม	<p><b>สาธารณสุข</b></p> <p>- พื้นที่ที่มีความเสี่ยงต่อการเกิดโรคระบาด (พื้นที่ทุกตำบล)</p>	<p>- จัดหาวัสดุอุปกรณ์ในการป้องกันควบคุมโรคให้เพียงพอต่อการใช้งาน ปรับปรุงระบบสาธารณสุขให้ได้มาตรฐาน ตลอดจนประชาสัมพันธ์ให้ประชาชนปฏิบัติตามมาตรการป้องกันการแพร่ระบาดของโรค</p>
	<p><b>หนี้ในระบบ</b></p> <p>- ขาดเงินทุนและขาดหลักทรัพย์ในการกู้ ทำให้ต้องกู้เงินนอกระบบมาลงทุน ก่อให้เกิดภาวะหนี้สิน (พื้นที่ตำบลวังไทร ตำบลวังแฉม ตำบลคลองขลุง)</p>	<p>- อบรมการประกอบอาชีพเสริม และการดำเนินชีวิตตามหลักปรัชญาของเศรษฐกิจพอเพียง</p>
ด้านทรัพยากรธรรมชาติและสิ่งแวดล้อม	<p><b>สภาพดิน</b></p> <p>- ดินเสื่อมสภาพ ขาดธาตุอาหารจากการใช้สารเคมีทำการเกษตร และขาดการปรับปรุงดินเป็นเวลานาน (พื้นที่ตำบลหัวถนน ตำบลวังไทร วังแฉม ตำบลคลองสมบูรณ์)</p>	<p>- สร้างความรู้ความเข้าใจแก่เกษตรกรในการใช้ปุ๋ยหมักชีวภาพและการบำรุงรักษาสภาพดิน</p>

ตาราง ๓-๑-๘๓ ปัญหาและความต้องการของประชาชนอำเภอพรานกระต่าย

ประเด็นปัญหา/ ความต้องการ	สาเหตุปัญหา/ ความต้องการ	แนวทางแก้ไข
ด้านเศรษฐกิจ	<p><b>การประกอบอาชีพเกษตรกรรม</b></p> <ul style="list-style-type: none"> <li>- การขาดแคลนน้ำในช่วงฤดูแล้ง แหล่งน้ำทำการเกษตรไม่เพียงพอเนื่องจากฝนไม่ตกตามฤดูกาล ระบบคลองส่งน้ำชลประทานไม่ทั่วถึงพื้นที่ของการเกษตร (พื้นที่ทุกตำบล)</li> </ul> <p><b>ต้นทุนการเกษตรสูง</b></p> <ul style="list-style-type: none"> <li>- ผลผลิตทางการเกษตรตกต่ำ ปัจจัยและต้นทุนการผลิตสูง เกษตรกรใช้เครื่องจักรกลในการประกอบอาชีพ น้ำมันและเชื้อเพลิงที่ใช้ในการผลิตมีราคาสูง และยังมีการใช้สารเคมีและปุ๋ยในการเพิ่มผลผลิต (พื้นที่ทุกตำบล)</li> </ul>	<ul style="list-style-type: none"> <li>- ขุดคลองส่งน้ำให้ทั่วถึงทุกคลองในพื้นที่การเกษตร และหาพื้นที่แหล่งน้ำต้นทุนสำรองเพื่อการเกษตร</li> <li>- สนับสนุนให้เกษตรกรจัดการองค์ความรู้เพื่อสร้างนวัตกรรมใหม่ด้วยตนเอง สามารถนำองค์ความรู้ทางการเกษตรมาประยุกต์ใช้ให้เกิดประโยชน์</li> <li>- ส่งเสริมสนับสนุนการประกอบอาชีพที่เหมาะสมในท้องถิ่น ทั้งอาชีพหลัก อาชีพรอง และอาชีพเสริม</li> </ul>
	<p><b>การคมนาคม</b></p> <ul style="list-style-type: none"> <li>- ฝนตกน้ำท่วม น้ำระบายไม่ทันทำให้ถนนเป็นหลุม ประกอบกับรถบรรทุกวิ่งผ่านทำให้ถนนทรุดโทรม (พื้นที่ทุกตำบล)</li> </ul>	<ul style="list-style-type: none"> <li>- ของบประมาณสร้างถนนคอนกรีตและซ่อมแซมถนน</li> </ul>
ด้านสังคม	<p><b>การแพร่ระบาดของยาเสพติด</b></p> <ul style="list-style-type: none"> <li>- มีวัยรุ่นที่เสี่ยงต่อการติดยาในหมู่บ้าน จำนวนไม่น้อย (พื้นที่ตำบลท่าไม้, ตำบลวังควง)</li> </ul>	<ul style="list-style-type: none"> <li>- ให้ความรู้อบรมเยาวชนเกี่ยวกับยาเสพติดอย่างต่อเนื่อง</li> <li>- ส่งเสริมการเล่นกีฬาภายในหมู่บ้าน</li> </ul>
ด้านทรัพยากรธรรมชาติและสิ่งแวดล้อม	<p><b>มลพิษทางอากาศ</b></p> <ul style="list-style-type: none"> <li>- การเผาอ้อย เพื่อทำการเกษตร ก่อให้เกิดฝุ่นละอองขนาดเล็ก PM ๒.๕ (พื้นที่ตำบลคลองพิไกร, ตำบลวังตะแบก, ตำบลคุยบ้านโอง, ตำบลหนองหัววัว)</li> </ul>	<ul style="list-style-type: none"> <li>- สร้างการรับรู้ รณรงค์ ป้องกันการเผาอ้อย</li> </ul>

ตาราง ๓-๑-๘๔ ปัญหาและความต้องการของประชาชนอำเภอไทรงาม

ประเด็นปัญหา/ ความต้องการ	สาเหตุปัญหา/ ความต้องการ	แนวทางแก้ไข
ด้านเศรษฐกิจ	<p><b>การประกอบอาชีพเกษตรกรรม</b></p> <ul style="list-style-type: none"> <li>- ปริมาณน้ำทำการเกษตรไม่เพียงพอ คลอง สาธารณะตื้นเขิน ไม่มีสถานที่กักเก็บน้ำไว้ใช้ในฤดูแล้ง ลำคลองตื้นเขิน และมีวัชพืชปกคลุมทำให้น้ำไหลผ่านไม่สะดวก (ตำบลหนองทอง ตำบลหนองไม้ก่อง ตำบลหนองแม่แตง)</li> <li>- ปัจจัยการผลิตสินค้าเกษตรมีต้นทุนสูง แต่ราคาขายผลผลิตทางการเกษตรตกต่ำ</li> <li>- เกษตรกรขาดความรู้ในการเพิ่มมูลค่าสินค้าเกษตร</li> <li>- ผลผลิตทางการเกษตรไม่ได้คุณภาพ (พื้นที่ทุกตำบล)</li> </ul>	<ul style="list-style-type: none"> <li>- ขุดลอกคลองส่งน้ำและวางท่อระบายน้ำในพื้นที่</li> <li>- ก่อสร้างฝายทดน้ำ แก้มลิง อ่างเก็บน้ำ</li> <li>- ก่อสร้างประตูเปิด-ปิดน้ำในพื้นที่</li> <li>- ส่วนราชการ เช่น สหกรณ์การเกษตร เข้ามาส่งเสริมการเพิ่มมูลค่าสินค้าภาคเกษตรในพื้นที่ และรับจำหน่ายสินค้าที่ได้รับการพัฒนาเพื่อเพิ่มมูลค่าอย่างจริงจัง</li> <li>- ส่งเสริมให้ผู้นำในพื้นที่ อาทิ กำนัน ผู้ใหญ่บ้าน สมาชิก องค์การบริหารส่วนตำบล (อบต.) กลุ่มเกษตรกร จัดตั้งกลุ่มเพื่อการจำหน่ายสินค้าผ่านระบบโซเชียลมีเดีย</li> <li>- การกำหนดมาตรฐานการรับซื้อสินค้าเกษตรให้เป็นหลักเกณฑ์เดียวกัน เพื่อกระตุ้นให้เกษตรกรผลิตสินค้าการเกษตรที่มีคุณภาพ</li> </ul>
	<p><b>การคมนาคม</b></p> <ul style="list-style-type: none"> <li>- ถนนที่ใช้ในการสัญจรไปมาและขนส่งพืชผลทางการเกษตรชำรุด ผิวถนนขรุขระไม่สะดวกในการสัญจร ประกอบกับเส้นทางคมนาคมและถนนบางสายทางยังคงเป็นถนนลูกรัง ทำให้เกิดฝุ่นละอองเวลาสัญจรไปมา (พื้นที่ทุกตำบล)</li> </ul>	<ul style="list-style-type: none"> <li>- ดำเนินการซ่อมแซมถนนที่ชำรุดให้อยู่ในสภาพที่ดีขึ้นเพื่อให้ประชาชนได้ใช้สัญจรเป็นเส้นทางขนส่งสินค้าของเกษตรกรและการท่องเที่ยว</li> </ul>
	<p><b>น้ำเพื่อการอุปโภคบริโภค</b></p> <p>น้ำประปาชุมชนเป็นตะกอนดำ สาเหตุเกิดจากระบบผลิตประปาไม่มีคุณภาพ เมื่อมีท่อน้ำประปาแตกหรือมีการซ่อมแซมระบบประปา มีการกระทุ้งน้ำก่อให้เกิดตะกอนปนเปื้อนในน้ำประปา ซึ่งสร้างความเดือดร้อนแก่ประชาชนผู้ใช้น้ำ (พื้นที่ตำบลไทรงาม ตำบลหนองทอง ตำบลหนองไม้ก่อง)</p>	<ul style="list-style-type: none"> <li>- ใช้นวัตกรรมใหม่ในการผลิตน้ำประปา อาทิ เครื่องคลีนวารี ซึ่งเป็นเครื่องผลิตน้ำประปาจากน้ำดิบ ใช้สำหรับแก้ปัญหา ระบบประปาเดิมที่ยังไม่สามารถผลิตน้ำประปาที่มีคุณภาพได้ และใช้สำหรับการสร้างระบบประปาใหม่เพื่อให้ได้ น้ำประปาที่มีคุณภาพ โดยมีระบบล้าง ย้อนทำความสะอาดสารกรองและระบาย ตะกอนอัตโนมัติ</li> </ul>

ปัญหาและความต้องการของประชาชนอำเภอไทรงาม (ต่อ)

ประเด็นปัญหา/ ความต้องการ	สาเหตุปัญหา/ ความต้องการ	แนวทางแก้ไข
ด้านเศรษฐกิจ (ต่อ)	<p><b>ความยากจน</b></p> <ul style="list-style-type: none"> <li>- ผู้ด้อยโอกาสและผู้พิการไม่มีอาชีพ ไม่มีรายได้ (พื้นที่ตำบลไทรงาม)</li> <li>- เกษตรกรมีหนี้นอกระบบและมีรายได้ไม่เพียงพอต่อรายจ่าย (พื้นที่ตำบลหนองทอง)</li> <li>- ปัญหาการว่างงานเกิดจากสภาวะเศรษฐกิจที่ตกต่ำ และสถานประกอบการปิดกิจการ ทำให้ประชาชนจำต้องกลับภูมิลำเนา และมีรายได้ลดลง (พื้นที่ตำบลหนองไม้กอง)</li> </ul>	<ul style="list-style-type: none"> <li>- ส่งเสริมอาชีพ สร้างช่องทางในการสร้างรายได้</li> <li>- จัดหาแหล่งเงินทุนให้แก่ประชาชน และสนับสนุนอาชีพเสริมแก่เกษตรกร อาทิ การปลูกพืชผักสวนครัวเพื่อรับประทานและจำหน่าย</li> </ul>
ด้านสังคม	<p><b>สาธารณสุข</b></p> <ul style="list-style-type: none"> <li>- เนื่องจากพื้นที่ขาดโรงพยาบาลส่งเสริมสุขภาพประจำตำบล ทำให้ขาดบุคลากรด้านการสาธารณสุข ขาดวัสดุ อุปกรณ์ในการป้องกัน ควบคุมโรคระบาดในตำบล (พื้นที่ตำบลไทรงาม ตำบลหนองทอง)</li> <li>- ขาดความรู้และวัสดุ อุปกรณ์ ครุภัณฑ์ ในการบริหารจัดการโรคติดต่อโควิด ๒๐๑๙ (พื้นที่ตำบลหนองทอง ตำบลหนองไม้กอง ตำบลหนองแม่แตง)</li> </ul>	<ul style="list-style-type: none"> <li>- จัดอาสาสมัครสาธารณสุขประจำหมู่บ้าน (อสม.) เข้ามามีส่วนร่วมในการประสานงาน และจัดหาวัสดุ อุปกรณ์ในการป้องกันควบคุมโรคให้เพียงพอต่อการใช้งาน</li> <li>- จัดหาวัสดุ อุปกรณ์ ครุภัณฑ์ และฝึกอบรมให้ความรู้แก่เจ้าหน้าที่ท้องถิ่นเกี่ยวกับการแพร่ระบาดของไวรัสโควิด และการบริหารจัดการไวรัส โควิด ๒๐๑๙</li> </ul>
	<p><b>ความปลอดภัยในชีวิตและทรัพย์สิน</b></p> <ul style="list-style-type: none"> <li>- การมั่วสุมของวัยรุ่น (พื้นที่ตำบลไทรงาม)</li> </ul>	<ul style="list-style-type: none"> <li>- จัดตั้งเวรยามของชุดรักษาความปลอดภัยหมู่บ้าน (ชรบ.) เพื่อตรวจตราและเฝ้าระวังการก่อเหตุรุนแรง</li> <li>- ส่งเสริมกิจกรรมให้กับกลุ่มเยาวชนในการใช้เวลาว่างให้เกิดประโยชน์</li> </ul>
	<p><b>การแพร่ระบาดของยาเสพติด</b></p> <ul style="list-style-type: none"> <li>- ขาดการบังคับใช้กฎหมายอย่างทั่วถึง และขาดการร่วมมือการแจ้งเบาะแสยาเสพติดจากชุมชน (พื้นที่ตำบลหนองทอง ตำบลหนองไม้กอง ตำบลหนองแม่แตง)</li> </ul>	<ul style="list-style-type: none"> <li>- จัดให้ผู้ที่เกี่ยวข้องลงพื้นที่ และตั้งจุดสกัดในชุมชนเป็นประจำ</li> <li>- แสวงหาแนวทางและวิธีการให้ชุมชนร่วมมือกับหน่วยงานผู้รับผิดชอบ</li> </ul>
ด้านทรัพยากรธรรมชาติและสิ่งแวดล้อม	<p><b>มลพิษทางอากาศ</b></p> <ul style="list-style-type: none"> <li>- ปัญหามลภาวะสิ่งแวดล้อมทางอากาศที่เกิดจากการเผาฟางข้าว, การเผาอ้อย (พื้นที่ตำบลไทรงาม ตำบลหนองทอง)</li> </ul>	<ul style="list-style-type: none"> <li>- รณรงค์ ให้ความรู้ สร้างจิตสำนึก ให้กลุ่มเกษตรกรมีจิตสำนึกต่อสาธารณะ</li> </ul>

ตาราง ๓-๑-๘๔ ปัญหาและความต้องการของประชาชนอำเภอไทรงาม (ต่อ)

ประเด็นปัญหา/ ความต้องการ	สาเหตุปัญหา/ ความต้องการ	แนวทางแก้ไข
ด้านทรัพยากรธรรมชาติและสิ่งแวดล้อม (ต่อ)	<b>ปริมาณขยะ</b> - ปัญหาการจัดการขยะในพื้นที่เนื่องจากในพื้นที่ไม่มีบ่อขยะ (พื้นที่ตำบลไทรงาม ตำบลหนองทอง ตำบลหนองไม้กอง ตำบลหนองแม่แตง)	- การคัดแยกขยะในชุมชนอย่างถูกต้องโดยจัดให้มีถังขยะตามเกณฑ์การคัดแยกขยะ - จัดตั้งธนาคารขยะชุมชน เพื่อเปลี่ยนขยะเป็นเงิน
	<b>มลพิษทางน้ำ</b> - ปัญหาสารเคมีปนเปื้อนในแหล่งน้ำ สาธารณะเนื่องจากเกษตรกรขาดจิตสำนึก รับผิดชอบต่อสังคม (พื้นที่ตำบลไทรงาม)	- ส่งเสริม สร้างจิตสำนึก สร้างมาตรการ บทลงโทษทางสังคมที่ชุมชนตกลงร่วมกัน

ตาราง ๓-๑-๘๕ ปัญหาและความต้องการของประชาชนอำเภอลองลาน

ประเด็นปัญหา/ ความต้องการ	สาเหตุปัญหา/ ความต้องการ	แนวทางแก้ไข
ด้านเศรษฐกิจ	<b>การประกอบอาชีพเกษตรกรรม</b> - แหล่งน้ำเพื่อการเกษตรกรรมมีไม่เพียงพอ เนื่องจากพื้นที่ส่วนใหญ่มีลักษณะเป็นที่ลาดชันสลับภูเขา ในช่วงฤดูฝนจึงมีน้ำไหลหลากอย่างรวดเร็ว ส่วนในช่วงฤดูแล้งประสบปัญหาภัยแล้งอย่างรุนแรงเนื่องจากไม่มีแหล่งกักเก็บน้ำ (พื้นที่ทุกตำบล)	- จัดหาแหล่งน้ำเพื่อการเกษตรในพื้นที่ให้เพียงพอ โดยการจัดหาแหล่งกักเก็บน้ำที่มีประสิทธิภาพ ได้แก่ การก่อสร้างฝาย ชุดแก้มลิง ชุดลอกคลอง สระ เป็นต้น
	<b>น้ำเพื่อการอุปโภคบริโภค</b> - แหล่งน้ำดิบเพื่อใช้สำหรับการผลิตระบบประปามีไม่เพียงพอ เนื่องจากระบบประปาส่วนใหญ่ใช้แหล่งน้ำดิบผิวดินซึ่งในพื้นที่มีแหล่งน้ำดิบไม่เพียงพอ ทำให้ในช่วงฤดูแล้งประชาชนขาดแคลนน้ำเพื่อการอุปโภคบริโภค (พื้นที่ทุกตำบล)	- จัดหาแหล่งน้ำดิบเพื่อใช้สำหรับการผลิตระบบประปาในพื้นที่ให้เพียงพอ โดยการขุดเจาะบ่อบาดาล และจัดหาแหล่งน้ำผิวดินเพิ่มเติม อาทิ ชุดแก้มลิง ชุดสระ เป็นต้น
	<b>การคมนาคม</b> - เส้นทางคมนาคมในพื้นที่ไม่สะดวกและไม่ปลอดภัย เนื่องจากยังไม่ได้รับการพัฒนาให้มีความเหมาะสม สะดวก และมีประสิทธิภาพในการสัญจรและขนส่งผลผลิตทางการเกษตร (พื้นที่ทุกตำบล)	- ก่อสร้างถนนให้มีความสะดวกและปลอดภัย เพื่อลดอุบัติเหตุและสามารถขนส่งผลผลิตทางการเกษตรได้อย่างรวดเร็วและมีประสิทธิภาพ โดยการก่อสร้างถนนคอนกรีตเสริมเหล็ก(คสล.) ก่อสร้างถนนลาดยาง เป็นต้น

ตาราง ๓-๑-๘๕ ปัญหาและความต้องการของประชาชนอำเภอคลองลาน (ต่อ)

ประเด็นปัญหา/ ความต้องการ	สาเหตุปัญหา/ ความต้องการ	แนวทางแก้ไข
ด้านทรัพยากรธรรมชาติ และสิ่งแวดล้อม	<b>สภาพดิน</b> - ดินเสื่อมคุณภาพ ส่งผลให้ผลผลิตทางการเกษตรลดลง เนื่องจากเกษตรกรใช้พื้นที่ทำการเกษตร มาเป็นระยะเวลาชานาน โดยไม่มีการปรับปรุงสภาพดิน (พื้นที่ทุกตำบล)	- ส่งเสริมให้เกษตรกรใช้ปุ๋ยหมักและปุ๋ยน้ำชีวภาพเพื่อปรับปรุงสภาพดินให้มีคุณภาพมากขึ้น
	<b>ที่ดินในพื้นที่ป่าอนุรักษ์</b> - เนื่องจากที่ดินส่วนใหญ่อยู่ในพื้นที่ป่าสงวนแห่งชาติและอยู่ในเขตปฏิรูปที่ดิน จึงทำให้ประชาชนไม่มีกรรมสิทธิ์ในที่ดิน การทำธุรกรรมทางที่ดินและการโอนกรรมสิทธิ์ที่ดินจึงไม่สามารถดำเนินการได้ (พื้นที่ทุกตำบล)	- เปลี่ยนแปลงแก้ไขเอกสารสิทธิ์ที่ดินให้ถูกต้องและเหมาะสม เพื่อให้ประชาชนมีกรรมสิทธิ์การครอบครองที่ดินเพื่อการเกษตรกรรม

ตาราง ๓-๑-๘๖ ปัญหาและความต้องการของประชาชนอำเภอลานกระบือ

ประเด็นปัญหา/ ความต้องการ	สาเหตุปัญหา/ ความต้องการ	แนวทางแก้ไข
ด้านเศรษฐกิจ	<b>การประกอบอาชีพด้านเกษตรกรรม</b> - ขาดแหล่งเก็บกักน้ำ และระบบคลองส่งน้ำชลประทานไม่ทั่วถึงพื้นที่ (พื้นที่ตำบลประชาสุขสันต์ ตำบลบึงทับแรต ตำบลหนองหลวง ตำบลจันทิมา) - ปัจจัยและต้นทุนการผลิตสูง ผลผลิตทางการเกษตรตกต่ำจากการที่เมล็ดพันธุ์ข้าวหรือพันธุ์อ้อยไม่ดี - ชาวนาซื้อข้าวสารราคาแพงเนื่องจากขาดโรงสีข้าวในชุมชน - เกษตรกรทำนาหรืออ้อยเป็นอาชีพหลัก และไม่มีอาชีพเสริม (พื้นที่ตำบลบึงทับแรต ตำบลโนนพลวง ตำบลหนองหลวง ตำบลจันทิมา)	- ขุดลอกคลองและทำฝายน้ำล้น ขุดคลองส่งน้ำให้ทั่วถึงพื้นที่การเกษตร และจัดหาพื้นที่แหล่งน้ำต้นทุนสำรองเพื่อการเกษตร - ส่งเสริมการทำน้ำหมักชีวภาพเพื่อผลิตข้าวปลอดภัยปลอดสารพิษ - ส่งเสริมการปลูกข้าวหรืออ้อยพันธุ์ดี - สร้างโรงสีชุมชนในหมู่บ้าน และจัดตั้งกลุ่มจำหน่ายข้าวสารปลอดสารพิษในหมู่บ้าน - อบรมและส่งเสริมให้เกษตรกรมีอาชีพเสริม
	<b>น้ำเพื่อการอุปโภคบริโภค</b> - น้ำอุปโภคบริโภคไม่สะอาด ไหลช้า เนื่องจากระบบประปามีปัญหา ท่อประปามีขนาดเล็ก (พื้นที่ตำบลประชาสุขสันต์ ตำบลช่องลม ตำบลลานกระบือ)	- ก่อสร้างระบบประปาหมู่บ้านแบบบำบัดขนาดกลาง - ปรับปรุงระบบประปาหมู่บ้าน

ตาราง ๓-๑-๘๖ ปัญหาและความต้องการของประชาชนอำเภอลานกระบือ (ต่อ)

ประเด็นปัญหา/ ความต้องการ	สาเหตุปัญหา/ ความต้องการ	แนวทางแก้ไข
ด้านเศรษฐกิจ (ต่อ)	<b>การคมนาคม</b> - ถนนชำรุดทำให้เกิดอุบัติเหตุได้ง่าย และถนนในบางพื้นที่บางแห่งเป็นถนนลูกรัง (พื้นที่ตำบลช่องลม ตำบลหนองหลวง ตำบลลานกระบือ ตำบลจันทิมา)	- ปรับปรุงถนนที่ชำรุดให้สามารถสัญจรไปมาได้สะดวกและปลอดภัย - สร้างถนนคอนกรีต
	<b>ความยากจน</b> - ประชาชนมีรายได้น้อย ขาดอาชีพเสริมและไม่ได้นำแนวทางเศรษฐกิจพอเพียงมาใช้ในการดำเนินชีวิต มีการกู้เงินมาลงทุนในการทำการเกษตรสูง และขาดความรู้ความเข้าใจในการบริหารงบประมาณในครัวเรือน (พื้นที่ ตำบลจันทิมา)	- ส่งเสริมอาชีพในชุมชน อาทิ เลี้ยงปลา เลี้ยงไก่พื้นเมือง เลี้ยงโคขุน - ส่งเสริมการดำเนินชีวิตตามแนวทางปรัชญาของเศรษฐกิจพอเพียง - อบรมการจัดทำบัญชีครัวเรือนและรณรงค์ส่งเสริมให้มีการออมเงิน และไม่กู้เงินเพิ่ม
ด้านสังคม	<b>การแพร่ระบาดของยาเสพติด</b> - เนื่องจากเยาวชนว่างงานจึงมีแหล่งมั่วสุมในหมู่บ้าน กลุ่มวัยรุ่นในหมู่บ้านเสี่ยงต่อการเสพยาเสพติด (พื้นที่ตำบลโนนพลวง ตำบลหนองหลวง ตำบลลานกระบือ ตำบลจันทิมา)	- ฝึกอบรมให้ความรู้เรื่องเกี่ยวกับพิษภัยของยาเสพติดแก่เยาวชน - ส่งเสริมให้เยาวชนใช้เวลาว่างให้เป็นประโยชน์
ด้านทรัพยากรธรรมชาติและสิ่งแวดล้อม	<b>สภาพดิน</b> - เกษตรกรเผาตอฟางในนาทำให้ดินเสื่อม (พื้นที่ตำบลบึงทับแรด)	- ส่งเสริมให้เกษตรกรทำจุลินทรีย์ย่อยสลายตอฟาง (พื้นที่ตำบลบึงทับแรด)
	<b>สาธารณสุข</b> - ความเสี่ยงจากภัยพิบัติทางธรรมชาติ (พื้นที่ตำบลลานกระบือ)	- ฝึกอบรมเพิ่มศักยภาพพนักงานป้องกันและบรรเทาสาธารณภัย เพื่อเตรียมความพร้อมในการให้ความช่วยเหลือประชาชนจากภัยพิบัติทางธรรมชาติที่อาจเกิดขึ้น โดยไม่ได้คาดหมาย

ตาราง ๓-๑-๘๗ ปัญหาและความต้องการของประชาชนอำเภอทรายทองวัฒนา

ประเด็นปัญหา/ ความต้องการ	สาเหตุปัญหา/ ความต้องการ	แนวทางแก้ไข
ด้านเศรษฐกิจ	<b>การประกอบอาชีพเกษตรกรรม</b> - ขาดแคลนแหล่งน้ำเพื่อใช้ในการเกษตร เนื่องจากมีแหล่งน้ำที่ไม่เพียงพอ ไม่มีแม่น้ำไหลผ่าน และขาดแคลนอ่างเก็บน้ำขนาดใหญ่ (พื้นที่ตำบลทุ่งทราย ตำบลทุ่งทอง ตำบลถาวรวัฒนา)	- สนับสนุนงบประมาณในการจัดหาแหล่งน้ำ และพัฒนาแหล่งน้ำ
	<b>การคมนาคม</b> - ถนนที่ใช้ในการคมนาคมระหว่างหมู่บ้านมีสภาพเป็นหลุมเป็นบ่อ ไม่สะดวกต่อการเดินทาง (พื้นที่ตำบลทุ่งทราย ตำบลทุ่งทอง ตำบลถาวรวัฒนา)	- สนับสนุนงบประมาณในการสร้าง ปรับปรุง และซ่อมแซมเส้นทางคมนาคมขนส่งระหว่างหมู่บ้าน
ด้านสังคม	<b>การแพร่ระบาดของยาเสพติด</b> - การแพร่ระบาดของยาเสพติดเกิดจากเยาวชนไม่ได้รับการดูแลอย่างใกล้ชิดจากผู้ปกครอง และมีแรงงานต่างด้าวเข้ามาทำงานในพื้นที่ ซึ่งมีการแฝงในเรื่องปัญหา ยาเสพติด (พื้นที่ตำบลทุ่งทราย ตำบลทุ่งทอง)	- บูรณาการความร่วมมือกับทุกภาคส่วน เพื่อร่วมแก้ไขปัญหายาเสพติดอย่างจริงจัง และเป็นรูปธรรม
	<b>หนี้สินอกระบบ</b> - มีหนี้สินครัวเรือนจำนวนมากและส่วนใหญ่เป็นหนี้อกระบบ เนื่องจากไม่มีหลักทรัพย์ในการไปกู้ยืมจากสถาบันการเงิน และขาดแคลนงบประมาณในการประกอบอาชีพ (พื้นที่ตำบลทุ่งทอง ตำบลถาวรวัฒนา)	- ส่งเสริมวิถีชีวิตและความเป็นอยู่แบบพอเพียง และส่งเสริมอาชีพ
ด้านทรัพยากรธรรมชาติและสิ่งแวดล้อม	<b>มลพิษทางอากาศ</b> - การเผาผลผลิตทางการเกษตร ได้แก่ อ้อย และฟางข้าว ทำให้เกิดเขม่าควันลอยฟุ้งในอากาศ (พื้นที่ตำบลทุ่งทราย ตำบลทุ่งทอง ตำบลถาวรวัฒนา)	- รณรงค์ให้ความรู้ และตระหนักถึงมลพิษที่มีผลเสียต่อร่างกาย โดยบูรณาการความร่วมมือกับทุกภาคส่วนที่เกี่ยวข้อง
	<b>ปริมาณขยะ</b> - มีการกำจัดขยะที่ผิดวิธี และมีขยะเหลืออยู่ในพื้นที่จำนวนมากที่ไม่ได้รับการกำจัด และองค์กรปกครองส่วนท้องถิ่นขาดงบประมาณในการดำเนินการกำจัดขยะในพื้นที่ (พื้นที่ตำบลทุ่งทอง ตำบลถาวรวัฒนา)	- รณรงค์การกำจัดขยะในพื้นที่ และสนับสนุนงบประมาณในการกำจัดขยะขององค์กรปกครองส่วนท้องถิ่นให้ได้มาตรฐาน



ตาราง ๓-๑-๘๗ ปัญหาและความต้องการของประชาชนอำเภอทรายทองวัฒนา (ต่อ)

ประเด็นปัญหา/ ความต้องการ	สาเหตุปัญหา/ ความต้องการ	แนวทางแก้ไข
ด้านทรัพยากรธรรมชาติและสิ่งแวดล้อม	<p><b>ที่ดินในพื้นที่ป่าอนุรักษ์</b></p> <p>- พื้นที่ส่วนใหญ่ไม่มีเอกสารสิทธิ์ เนื่องจากเดิมเป็นพื้นที่ป่าและภายหลังหมดสภาพพื้นที่ป่าจึงกลายเป็นพื้นที่ที่อยู่ในความรับผิดชอบของสำนักงานการปฏิรูปที่ดินเพื่อการเกษตรกรรม (พื้นที่ตำบลทุ่งทอง ตำบลถาวรวัฒนา)</p>	- ส่งเสริมการใช้พื้นที่อย่างถูกต้องตามระเบียบการใช้ที่ดินแต่ละประเภท

ตาราง ๓-๑-๘๘ ปัญหาและความต้องการของประชาชนอำเภอปางศิลาทอง

ประเด็นปัญหา/ ความต้องการ	สาเหตุปัญหา/ ความต้องการ	แนวทางแก้ไข
ด้านเศรษฐกิจ	<p><b>การประกอบอาชีพเกษตรกรรม</b></p> <p>- ขาดแคลนแหล่งน้ำและขาดแคลนน้ำในช่วงฤดูแล้ง เนื่องจากฝนไม่ตกตามฤดูกาลและมีแหล่งน้ำไม่เพียงพอ รวมทั้งระบบการจัดการน้ำไม่มีประสิทธิภาพ ช่วงฤดูแล้งประสบปัญหาขาดแคลนน้ำในการทำเกษตรกรรมเป็นประจำ (พื้นที่ทุกตำบล)</p>	- สร้างอ่างเก็บน้ำ แหล่งน้ำตามธรรมชาติ อาทิ สร้างแก้มลิงและขุดสระกักเก็บน้ำ รวมทั้งปรับปรุงประสิทธิภาพระบบชลประทาน และส่งเสริมการปลูกพืชหมุนเวียน
ด้านสังคม	<p><b>หนี้ในระบบ</b></p> <p>- เกษตรกรมีรายได้น้อย ขาดเงินทุนในการทำเกษตร และการประกอบอาชีพเสริม รวมทั้งไม่มีหลักทรัพย์ในการไปกู้ยืมจากสถาบันการเงินและขาดแคลนงบประมาณในการประกอบอาชีพ (พื้นที่ทุกตำบล)</p>	- อบรมให้ความรู้แก่เกษตรกรในการประกอบอาชีพเสริม และส่งเสริมให้รู้จักการออมและการดำเนินชีวิตตามหลักปรัชญาของเศรษฐกิจพอเพียง
	<p><b>สาธารณสุข</b></p> <p>- พื้นที่ที่มีความเสี่ยงต่อการเกิดโรคระบาด (พื้นที่ทุกตำบล)</p>	- อบรมให้ความรู้เพื่อป้องกันการแพร่ระบาดของโรคแก่เจ้าหน้าที่ท้องถิ่น เสริมสร้างความรู้ความเข้าใจแก่ประชาชนเกี่ยวกับการป้องกันโรค และมีมาตรการป้องกันการแพร่ระบาดของโรคต่าง ๆ ในชุมชน

ตาราง ๓-๑-๘๙ ปัญหาและความต้องการของประชาชนอำเภอบึงสามัคคี

ประเด็นปัญหา/ ความต้องการ	สาเหตุปัญหา/ ความต้องการ	แนวทางแก้ไข
ด้านเศรษฐกิจ	<p><b>การประกอบอาชีพเกษตรกรรม</b></p> <ul style="list-style-type: none"> <li>- เกษตรกรในพื้นที่ประสบปัญหาภัยแล้ง เนื่องจากไม่มีแหล่งน้ำธรรมชาติที่จะกักเก็บน้ำเพื่อการเกษตรได้อย่างเพียงพอ</li> <li>- แหล่งน้ำเกิดการตื้นเขินไม่สามารถกักเก็บน้ำได้เต็มที่</li> <li>- วัชพืชขึ้นบริเวณลำคลองทำให้น้ำไหลผ่านไม่สะดวก</li> <li>- ขาดการบูรณาการการบริหารจัดการน้ำอย่างเป็นระบบจากหน่วยงานที่เกี่ยวข้อง (พื้นที่ทุกตำบล)</li> <li>- ผลผลิตการเกษตรราคาตกต่ำ และคุณภาพผลผลิตต่ำกว่าเกณฑ์มาตรฐาน</li> <li>- เกษตรกรขาดความรู้ เงินทุน และทางเลือกในการประกอบอาชีพมีน้อย รวมทั้งการประกอบอาชีพด้านการเกษตรไม่ต่อเนื่องทั้งปี (พื้นที่ทุกตำบล)</li> </ul>	<ul style="list-style-type: none"> <li>- พัฒนาแหล่งน้ำให้มีประสิทธิภาพ โดยการขุดลอกคลอง เพื่อแก้ไขปัญหาภัยแล้ง</li> <li>- เพิ่มแหล่งกักเก็บน้ำไว้ใช้ในช่วงฤดูแล้ง</li> <li>- ประชุมวางแผนร่วมกับหน่วยงานที่เกี่ยวข้องในการบริหารจัดการน้ำ รวมทั้งขุดลอกแหล่งน้ำตามธรรมชาติที่ตื้นเขิน และปรับปรุงประสิทธิภาพระบบชลประทาน</li> <li>- จัดตั้งศูนย์ถ่ายทอดความรู้และเทคโนโลยีทางการเกษตร ปรับปรุงพันธุ์พืช ใช้สารชีวภาพแทนสารเคมี และลดต้นทุนการผลิต</li> <li>- ส่งเสริมให้มีการจัดตั้งสหกรณ์ ตลาดกลางสินค้า รวมทั้งส่งเสริมให้มีกลุ่มอาชีพที่หลากหลาย</li> </ul>
	<p><b>การคมนาคม</b></p> <ul style="list-style-type: none"> <li>- เส้นทางขนส่งผลผลิตทางการเกษตรไม่สะดวก เนื่องจากเส้นทางมีสภาพเป็นหลุมเป็นบ่อ ทำให้การสัญจรไป-มาค่อนข้างลำบาก (พื้นที่ตำบลเทพนิมิต ตำบลวังชะโอน ตำบลบึงสามัคคี ตำบลระหาน)</li> </ul>	<ul style="list-style-type: none"> <li>- ก่อสร้างและปรับปรุงถนนที่ใช้ในการขนส่งผลผลิตทางการเกษตร โดยปรับปรุงถนนลูกรังและก่อสร้างถนนคอนกรีต</li> </ul>
	<p><b>การว่างงาน</b></p> <ul style="list-style-type: none"> <li>- ภาวะวิกฤตทางเศรษฐกิจทำให้ประชาชนประสบความยากลำบากในการดำรงชีวิต แรงงานถูกเลิกจ้างทำให้แรงงานบางส่วนต้องกลับภูมิลำเนา (พื้นที่ตำบลเทพนิมิต ตำบลบึงสามัคคี)</li> </ul>	<ul style="list-style-type: none"> <li>- จัดอบรมให้ความรู้แก่กลุ่มแม่บ้าน สตรี ผู้ว่างงาน ผู้สูงอายุ ผู้พิการ ผู้ด้อยโอกาส เยาวชน และประชาชนทั่วไปเกี่ยวกับการประกอบอาชีพอิสระ</li> </ul>
ด้านสังคม	<p><b>การแพร่ระบาดของยาเสพติด</b></p> <ul style="list-style-type: none"> <li>- นักค้ายาเสพติดมีรูปแบบและวิธีการชักจูงให้เกิดผู้เสพรายใหม่ (พื้นที่ตำบลวังชะโอน)</li> </ul>	<ul style="list-style-type: none"> <li>- จัดกิจกรรมเพื่อลดการกระทำผิด เช่น การสร้างเขตปลอดยาเสพติดในชุมชน, โครงการ To be number one เป็นต้น</li> </ul>

ตาราง ๓-๑-๘๘ ปัญหาและความต้องการของประชาชนอำเภอบึงสามัคคี (ต่อ)

ประเด็นปัญหา/ ความต้องการ	สาเหตุปัญหา/ ความต้องการ	แนวทางแก้ไข
ด้านสังคม (ต่อ)	<p><b>สาธารณสุข</b></p> <ul style="list-style-type: none"> <li>- ประชาชนขาดความรู้ในการป้องกันตนเองอย่างถูกวิธีจากการแพร่ระบาดของโรคไวรัสโคโรนา 2019 (COVID-19) (พื้นที่ตำบลเทพนิมิต ตำบลวังชะโอน ตำบลบึงสามัคคี ตำบลระหาน)</li> <li>- ประชาชนขาดความรู้ความเข้าใจเกี่ยวกับการป้องกันไข้เลือดออก (พื้นที่ตำบลบึงสามัคคี)</li> </ul>	<ul style="list-style-type: none"> <li>- ประชาสัมพันธ์ให้ประชาชนปฏิบัติตามมาตรการป้องกันการแพร่ระบาดของโรคไวรัสโคโรนา 2019 (COVID-19) และส่งเสริมให้ประชาชนได้รับวัคซีนอย่างทั่วถึง</li> <li>- จัดอบรมเพื่อให้ความรู้และความเข้าใจเกี่ยวกับการป้องกันไข้เลือดออกแก่ประชาชนในพื้นที่</li> </ul>
	<p><b>ความปลอดภัยในชีวิตและทรัพย์สิน</b></p> <ul style="list-style-type: none"> <li>- ชุมชนในตำบลมีประชาชนเข้า-ออกเพื่อมาทำงานเป็นจำนวนมาก ทำให้ชุมชนขาดความปลอดภัยในชีวิตและทรัพย์สิน (พื้นที่ตำบลระหาน)</li> </ul>	<ul style="list-style-type: none"> <li>- จัดชุดรักษาความปลอดภัยหมู่บ้าน (ชรบ.) และจัดเวรออกตรวจตราตามจุดเสี่ยงภัยในบริเวณพื้นที่ต่าง ๆ</li> </ul>
ด้านทรัพยากรธรรมชาติและสิ่งแวดล้อม	<p><b>การจัดการขยะ</b></p> <ul style="list-style-type: none"> <li>- การเพิ่มขึ้นของจำนวนประชากร และรูปแบบพฤติกรรมกรรมการบริโภคของประชาชนที่ขาดจิตสำนึกในการทิ้งขยะ และการทิ้งขยะไม่ถูกวิธี จึงส่งผลกระทบต่อสิ่งแวดล้อม (พื้นที่ตำบลเทพนิมิต)</li> </ul>	<ul style="list-style-type: none"> <li>- จัดอบรมให้ความรู้แก่ประชาชนในการกำจัดขยะมูลฝอย การคัดแยกขยะ เพื่อให้ประชาชนในพื้นที่ได้มีส่วนร่วมในการคัดแยกขยะอันตราย รวบรวม และนำไปกำจัดอย่างถูกสุขลักษณะ</li> </ul>
ด้านการบริหารจัดการ	<p><b>การพัฒนาหมู่บ้าน</b></p> <ul style="list-style-type: none"> <li>- กำหนด ผู้ใหญ่บ้าน และคณะกรรมการหมู่บ้าน (กม.) ขาดความรู้ความเข้าใจในการจัดทำแผนพัฒนาหมู่บ้าน (พื้นที่ตำบลเทพนิมิต)</li> <li>- กำหนด ผู้ใหญ่บ้าน และคณะกรรมการหมู่บ้านยังขาดความรู้ความเข้าใจ ทักษะ และขาดความเข้มแข็งในการพัฒนาหมู่บ้าน (พื้นที่ตำบลระหาน)</li> </ul>	<ul style="list-style-type: none"> <li>- จัดอบรมการจัดทำแผนพัฒนาหมู่บ้าน เพื่อสร้างความรู้ความเข้าใจให้กำหนด ผู้ใหญ่บ้าน และคณะกรรมการหมู่บ้าน</li> <li>- พัฒนาศักยภาพและเสริมสร้างความเข้มแข็งแก่คณะกรรมการหมู่บ้าน</li> </ul>

ตาราง ๓-๑-๙๐ ปัญหาและความต้องการของประชาชนอำเภอโกสัมพีนคร

ประเด็นปัญหา/ ความต้องการ	สาเหตุปัญหา/ ความต้องการ	แนวทางแก้ไข
ด้านเศรษฐกิจ	<p>การประกอบอาชีพเกษตรกรรม</p> <ul style="list-style-type: none"> <li>- ขาดแคลนแหล่งน้ำสำหรับอุปโภคบริโภค และทำการเกษตร (พื้นที่ทุกตำบล)</li> </ul>	<ul style="list-style-type: none"> <li>- พัฒนาแหล่งน้ำด้านการอุปโภคบริโภค และด้านการเกษตรอย่างพอเพียง โดยก่อสร้างอ่างเก็บน้ำ ฝายกั้นน้ำ สร้างแก้มลิงกักเก็บน้ำ ขุดสระกักเก็บน้ำ ขุดลอกคลองและกำจัดวัชพืชเพื่อให้น้ำไหลผ่านสะดวกไปยังพื้นที่เกษตรกรรม</li> </ul>
ด้านสังคม	<p>การแพร่ระบาดของยาเสพติด</p> <ul style="list-style-type: none"> <li>- การแพร่ระบาดของยาเสพติดกระจายไปทุกพื้นที่ และขาดการบูรณาการความร่วมมือในการแก้ไขปัญหาเสพติดอย่างจริงจัง (พื้นที่ทุกตำบล)</li> </ul>	<ul style="list-style-type: none"> <li>- บังคับใช้กฎหมายอย่างจริงจังกับผู้กระทำความผิดเกี่ยวกับยาเสพติด</li> <li>- บูรณาการความร่วมมือกับทุกภาคส่วนในการแก้ไขปัญหาเสพติด</li> <li>- จัดตั้งจุดสกัดยาเสพติดในพื้นที่เสี่ยง</li> <li>- สร้างความร่วมมือกับชุมชนในการแจ้งเบาะแสยาเสพติด</li> </ul>
ด้านทรัพยากรธรรมชาติ และสิ่งแวดล้อม	<p>มลพิษทางอากาศ</p> <ul style="list-style-type: none"> <li>- มลภาวะทางอากาศที่เกิดจากมูลสุกรกระจายอยู่ในหลายพื้นที่ (พื้นที่ทุกตำบล)</li> </ul> <p>พื้นที่ในป่าอนุรักษ์</p> <ul style="list-style-type: none"> <li>- สถานะที่ดินทำการเกษตรไม่มีเอกสารสิทธิ์ และพื้นที่ส่วนใหญ่อยู่ในเขตป่า ทำให้มีปัญหาอุปสรรคในการพัฒนาพื้นที่ (พื้นที่ทุกตำบล)</li> </ul>	<ul style="list-style-type: none"> <li>- รณรงค์สร้างความรู้ความเข้าใจในการนำมูลสุกรไปใช้ทำปุ๋ยชีวภาพแก่ชุมชน</li> <li>- ภาครัฐควรดำเนินการแก้ไขกฎระเบียบการถือครองที่ดินให้เป็นเอกสารสิทธิ์ หรือผ่อนปรนหลักเกณฑ์ให้สามารถใช้ประโยชน์หรือพัฒนาพื้นที่ได้สะดวกขึ้น</li> </ul>

### ๓.๑.๔ ผลการพัฒนาและแก้ไขปัญหาจังหวัดในช่วงที่ผ่านมา

#### (๑) ความสามารถในการเบิกจ่ายงบประมาณของจังหวัดกำแพงเพชร

ความสามารถในการเบิกจ่ายงบประมาณของจังหวัดกำแพงเพชร (งบประมาณตามแผนปฏิบัติราชการจังหวัด) ในปี พ.ศ. ๒๕๖๐ ร้อยละ ๕๐.๓๗ และปี ๒๕๖๑ ร้อยละ ๘๓.๖๒ ต่ำกว่าค่าเฉลี่ยประเทศที่ร้อยละ ๙๒.๑๑ ส่วนในปี ๒๕๖๒ - ๒๕๖๓ มีผลการเบิกจ่ายลดลงอย่างต่อเนื่อง แต่ในปี ๒๕๖๔ ผลการเบิกจ่ายเพิ่มขึ้นเป็น ร้อยละ ๗๓.๑๓ ความล่าช้าในการเบิกจ่ายและจัดสรรงบประมาณดังกล่าวส่งผลกระทบต่อการทำงานโครงการให้เป็นไปตามเป้าหมายที่กำหนด ทางจังหวัดจึงควรมีการเตรียมการเบิกจ่ายงบประมาณตามแผนปฏิบัติราชการ เพื่อให้สามารถเบิกจ่ายและจัดสรรงบประมาณไปยังส่วนราชการต่าง ๆ ได้อย่างมีประสิทธิภาพมากขึ้น

ตาราง ๓-๑-๙๑ ความสามารถในการเบิกจ่ายงบประมาณของจังหวัดกำแพงเพชร (งบประมาณตามแผนปฏิบัติราชการจังหวัด)

ข้อมูล	ปี พ.ศ.				
	๒๕๖๐	๒๕๖๑	๒๕๖๒	๒๕๖๓	๒๕๖๔
ผลการเบิกจ่ายงบประมาณตามแผนปฏิบัติราชการจังหวัดกำแพงเพชร (ร้อยละ)	๕๐.๓๗	๘๓.๖๒	๖๖.๘๒	๖๕.๗๑	๗๓.๑๓

ที่มา : กรมบัญชีกลาง (๒๕๖๕)

แผนภูมิ ๓-๑-๖ ความสามารถในการเบิกจ่ายงบประมาณของจังหวัดกำแพงเพชร

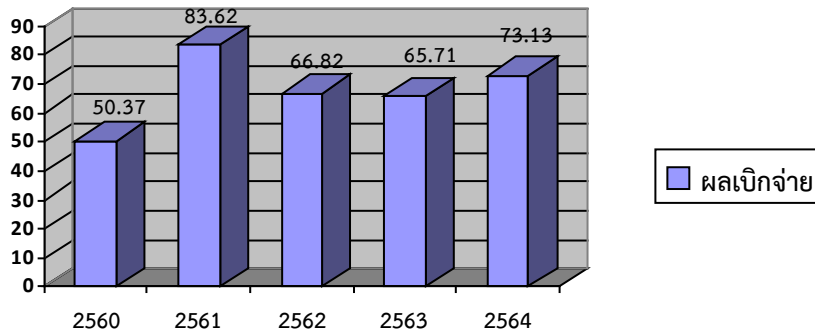

ที่มา : กรมบัญชีกลาง (๒๕๖๕๕)

#### (๒) สรุปผลการดำเนินงานตามแผนพัฒนาจังหวัดกำแพงเพชรในช่วงที่ผ่านมา

จากการดำเนินงานที่ผ่านมา การขับเคลื่อนการพัฒนาจังหวัดเป็นการบูรณาการความร่วมมือจากทุกภาคส่วน ทั้งภาครัฐ ระดับกระทรวง กรม และระดับพื้นที่ ภาคเอกชน และภาคประชาชน ซึ่งมีส่วนร่วมในการจัดทำแผนพัฒนาจังหวัดกำแพงเพชรเพื่อเป็นกลไกในการขับเคลื่อนการพัฒนาจังหวัด โดยได้กำหนดเป้าหมายการพัฒนาให้จังหวัดกำแพงเพชรเป็น “แหล่งผลิต แปรรูปสินค้าเกษตรปลอดภัย ฐานผลิตพืชพลังงานทดแทน เมืองท่องเที่ยวมรดกโลก ธรรมชาติและวิถีชุมชน สู่สังคมที่เข้มแข็งและคุณภาพชีวิตที่ดี”

ผลการพัฒนาจังหวัดกำแพงเพชรในช่วงปี พ.ศ.๒๕๕๙ – ๒๕๖๒ พบว่า อัตราการขยายตัวของผลิตภัณฑ์มวลรวมของจังหวัดสูงกว่าเป้าหมายในช่วง ๓ ปีแรก โดยในปี พ.ศ. ๒๕๕๙-๒๕๖๑ จังหวัดมีอัตราการขยายตัวของผลิตภัณฑ์มวลรวมของจังหวัดร้อยละ ๕.๔๗ เท่ากับ ๑๐๗,๗๒๕ ล้านบาท ร้อยละ ๒.๘๘ เท่ากับ ๑๑๐,๘๒๕ ล้านบาท และร้อยละ ๖.๖๑ เท่ากับ ๑๑๘,๑๔๙ ล้านบาท ตามลำดับ สูงกว่าค่าเป้าหมาย

ที่กำหนดไว้ ไม่น้อยกว่าร้อยละ ๒ ต่อปี แต่ในปี ๒๕๖๒ จังหวัดมีอัตราการขยายตัวของผลิตภัณฑ์มวลรวมเพียง ร้อยละ ๑.๒๓ เท่ากับ ๑๑๙,๕๙๙ ล้านบาท สูงกว่าปี ๒๕๖๑ เล็กน้อย แต่ต่ำกว่าค่าเป้าหมายร้อยละ ๒ เนื่องจากได้รับผลกระทบจากปริมาณการค้าที่ชะลอตัว และการกีดกันทางการค้าที่รุนแรงขึ้น ส่งผลให้ภาคการส่งออกและการผลิตหดตัว นอกจากผลิตภัณฑ์มวลรวมของจังหวัดตั้งที่กล่าวมาแล้วข้างต้น ผลการดำเนินงานตามตัวชี้วัดที่กำหนดไว้ในประเด็นการพัฒนาทั้ง ๓ ประเด็น มีรายละเอียดดังนี้

**ประเด็นการพัฒนาที่ ๑ พัฒนาระบบการผลิตสินค้าเกษตรปลอดภัย และส่งเสริมการผลิตพืช พลังงานทดแทนอย่างมีประสิทธิภาพ**

**ตาราง ๓-๑-๙๒ ตัวชี้วัดผลการดำเนินงานภายใต้ประเด็นการพัฒนาที่ ๑**

ตัวชี้วัด	ค่าเป้าหมาย/ ผลการดำเนินงาน	พ.ศ. ๒๕๕๙	พ.ศ. ๒๕๖๐	พ.ศ. ๒๕๖๑	พ.ศ. ๒๕๖๒
(๑) อัตราการขยายตัวของผลิตภัณฑ์ มวลรวมภาคเกษตรเพิ่มขึ้น	ค่าเป้าหมาย	ร้อยละ ๒	ร้อยละ ๒	ร้อยละ ๒	ร้อยละ ๒
	ผลการดำเนินงาน	ร้อยละ -๑๕.๑๒ (๒๑,๒๔๖ ลบ.)	ร้อยละ ๑๔.๓๗ (๒๔,๒๔๖ ลบ.)	ร้อยละ ๑๑.๒๘ (๒๖,๙๘๐ ลบ.)	ร้อยละ -๗.๐๙ (๒๕,๐๖๗ ลบ.)
(๒) จำนวนแปลงที่ผ่านการรับรอง มาตรฐานเกษตรปลอดภัย (GAP)	ค่าเป้าหมาย	๖๐๐ แปลง	๖๐๐ แปลง	๖๐๐ แปลง	๖๐๐ แปลง
	ผลการดำเนินงาน	๓๔๐ แปลง	๓๓๓ แปลง	๔๓๗ แปลง	๒๙๒ แปลง
(๓) จำนวนของพื้นที่เพาะปลูกพืช พลังงานเพิ่มขึ้นในพื้นที่ที่เหมาะสม	ค่าเป้าหมาย	๕,๐๐๐ ไร่	๕,๐๐๐ ไร่	๕,๐๐๐ ไร่	๕,๐๐๐ ไร่
	ผลการดำเนินงาน	๓๐,๙๘๑ ไร่	๗,๖๓๔ ไร่	๙,๑๓๓ ไร่	๗,๕๔๘ ไร่

ผลการพัฒนาตามประเด็นการพัฒนาที่ ๑ พบว่า ข้อมูลผลิตภัณฑ์มวลรวมภาคเกษตรกรรม ณ ราคา ประจำปี ๒๕๕๘ เท่ากับ ๒๔,๙๗๖ ล้านบาท ปี ๒๕๕๙ มีอัตราการขยายตัวของผลิตภัณฑ์มวลรวมภาคเกษตร ลดลงร้อยละ ๑๕.๑๒ เท่ากับ ๒๑,๒๔๖ ล้านบาท แต่ในปี ๒๕๖๐ - ๒๕๖๑ มีอัตราการขยายตัวเพิ่มขึ้นร้อยละ ๑๔.๓๗ เท่ากับ ๒๔,๒๔๖ ล้านบาท และร้อยละ ๑๑.๒๘ เท่ากับ ๒๖,๙๘๐ ล้านบาท แต่ในปี ๒๕๖๒ มีอัตราการขยายตัวของผลิตภัณฑ์มวลรวมภาคเกษตรลดลงร้อยละ ๗.๐๙ เท่ากับ ๒๕,๐๖๗ ล้านบาท และคาดการณ์ว่าผลิตภัณฑ์มวลรวมภาคเกษตรน่าจะชะลอตัวอย่างต่อเนื่องจากปริมาณผลผลิตสินค้าเกษตร และราคาสินค้า เกษตรโดยรวมลดลง โดยเฉพาะราคามันสำปะหลัง อ้อยโรงงาน และข้าวโพดเลี้ยงสัตว์ สถานการณ์การแพร่ระบาดของโรคติดเชื้อไวรัสโคโรนา ๒๐๑๙ หรือ (COVID-๑๙) และผลกระทบจากภาวะภัยแล้ง ฝนทิ้งช่วง ต่อเนื่องและยาวนาน ทำให้มีปริมาณน้ำไม่เพียงพอต่อการเพาะปลูกที่ส่งผลกระทบต่อปริมาณและคุณภาพของ ผลผลิตทางการเกษตร รวมทั้งปัจจัยที่เกี่ยวข้อง อาทิ การห้ามใช้สารเคมีต้องห้าม มีการบังคับใช้มาตรการและ แนวทางแก้ไขปัญหามลพิษทางอากาศที่เกินค่ามาตรฐานของจังหวัด ซึ่งส่งผลกระทบต่อต้นทุนการผลิต อาทิ ค่าปุ๋ย ค่ายาคุมวัชพืช และค่าจ้างแรงงานตัดอ้อยสดเพิ่มขึ้น ตลอดจนพื้นที่เพาะปลูกข้าวมีแนวโน้มลดลงจากการขอความร่วมมือใน การงดการทำนาปรัง

สำหรับจำนวนแปลงที่ผ่านการรับรองมาตรฐานเกษตรปลอดภัย (GAP) พบว่า มีแปลงที่ผ่านการ รับรองมาตรฐานเกษตรปลอดภัย ดังนี้ ปี ๒๕๕๙ จำนวน ๓๔๐ แปลง ปี ๒๕๖๐ จำนวน ๓๓๓ แปลง ปี ๒๕๖๑ จำนวน ๔๓๗ แปลง ปี ๒๕๖๒ จำนวน ๒๙๒ แปลง ผลการดำเนินงานในช่วง ๔ ปีที่ผ่านมา พบว่า จำนวนแปลงที่ผ่านการรับรองมาตรฐานเกษตรปลอดภัย (GAP) ต่ำกว่าค่าเป้าหมายที่กำหนดไว้ ๖๐๐ แปลง เนื่องจากเกษตรกรส่วนใหญ่ยังขาดความรู้และทักษะในการผลิตสินค้าเกษตรปลอดภัย ขาดแรงจูงใจและ

ทัศนคติที่ดีในการผลิตสินค้าเกษตรปลอดภัย ขาดความเชื่อมโยงระหว่างผู้ผลิต ผู้ค้า และผู้บริโภค ทำให้ตลาดสินค้าเกษตรปลอดภัยในจังหวัดมีจำกัด นอกจากนี้ ในปี ๒๕๖๒ เป็นต้นมา ผลการดำเนินงานมีแนวโน้มลดลงอย่างเห็นได้ชัด เนื่องจากได้รับผลกระทบจากภาวะภัยแล้ง ฝนไม่ตกตามฤดูกาล ส่งผลให้ปริมาณน้ำไม่เพียงพอต่อการเพาะปลูก

อย่างไรก็ตาม ทางจังหวัดสามารถขยายพื้นที่เพาะปลูกพืชพลังงานได้สูงกว่าค่าเป้าหมายที่กำหนดไว้ที่ปีละ ๕,๐๐๐ ไร่ โดยในปี ๒๕๕๙ จำนวนพื้นที่ปลูกพืชพลังงานเพิ่มขึ้น ๓๐,๙๘๑ ไร่ ปี ๒๕๖๐ จำนวน ๗,๖๓๔ ไร่ ปี ๒๕๖๑ จำนวน ๙,๑๓๓ ไร่ ปี ๒๕๖๒ จำนวน ๗,๕๔๘ ไร่ ปัจจัยที่ส่งเสริมให้การดำเนินงานประสบผลสำเร็จ ได้แก่ การดำเนินโครงการระบบส่งเสริมเกษตรแปลงใหญ่ของกระทรวงเกษตรและสหกรณ์ โดยมีการดำเนินงานทั้งหมด ๓๘ แปลง แบ่งเป็นแปลงข้าว จำนวน ๒๘ แปลง คิดเป็นพื้นที่ ๓๑,๘๘๘ ไร่ แปลงมันสำปะหลัง ๙ แปลง คิดเป็นพื้นที่ ๒๒,๖๖๑ ไร่ และแปลงอ้อย ๑ แปลง คิดเป็นพื้นที่ ๗๔๗ ไร่

ปัญหาสำคัญที่พบในการดำเนินงาน คือเกษตรกรขาดแรงจูงใจด้านการตลาดและราคาในการผลิตสินค้าเกษตรปลอดภัย รวมทั้งเกษตรกรไม่สามารถปฏิบัติตามคำแนะนำทุกขั้นตอน เนื่องจากมีข้อจำกัดเรื่องแรงงานและเงินทุนการผลิต และขาดการจับบันทึกผลการดำเนินงาน ส่งผลให้ไม่สามารถเปรียบเทียบผลผลิตได้ จังหวัดจึงควรดำเนินการส่งเสริมให้เกษตรกรมีความรู้ความเข้าใจและมีทัศนคติและแรงจูงใจที่ดีในการทำเกษตรปลอดภัยเพื่อป้องกันหรือลดความเสี่ยงของอันตรายที่เกิดขึ้นระหว่างการเพาะปลูก การเก็บเกี่ยว และการจัดการหลังการเก็บเกี่ยว เพื่อให้ได้ผลผลิตที่มีคุณภาพ ปลอดภัย และเหมาะสมต่อการบริโภค รวมทั้งส่งเสริมให้เกษตรกรเข้าใจหลักการบริหารจัดการต้นทุนการผลิต การเพาะปลูก และการตลาด ตลอดจนติดตามประเมินผลและให้คำแนะนำในกระบวนการดำเนินงานอย่างต่อเนื่อง บูรณาการความร่วมมือระหว่างภาครัฐและเอกชนในการสร้างความเชื่อมโยงระหว่างผู้ผลิต ผู้ค้า และผู้บริโภคสินค้าเกษตรปลอดภัยทั้งในและนอกจังหวัด ขยายช่องทางการตลาดสินค้าเกษตรปลอดภัย และพัฒนาการประชาสัมพันธ์สินค้าโดยส่งเสริมการใช้เทคโนโลยีเพื่อการตลาดอย่างมีประสิทธิภาพ

## ประเด็นการพัฒนาที่ ๒ พัฒนาและส่งเสริมแหล่งท่องเที่ยวมรดกโลก ธรรมชาติและวิถีชุมชนให้มีศักยภาพอย่างยั่งยืน

### ตาราง ๓-๑-๙๓ ตัวชี้วัดผลการดำเนินงานภายใต้ประเด็นการพัฒนาที่ ๒

ตัวชี้วัด	ค่าเป้าหมาย/ ผลการดำเนินงาน	พ.ศ. ๒๕๕๙	พ.ศ. ๒๕๖๐	พ.ศ. ๒๕๖๑	พ.ศ. ๒๕๖๒
(๑) ร้อยละที่เพิ่มขึ้นของรายได้จากการท่องเที่ยว	ค่าเป้าหมาย	ร้อยละ ๒	ร้อยละ ๒	ร้อยละ ๒	ร้อยละ ๓
	ผลการดำเนินงาน	ร้อยละ ๑๑.๕๓ (๑,๓๙๖.๙๗ ลบ.)	ร้อยละ ๙.๔๖ (๑,๕๒๙.๑๐ ลบ.)	ร้อยละ ๖.๗๑ (๑,๖๓๑.๗๐ ลบ.)	ร้อยละ ๑.๗๓ (๑,๖๖๐.๐๑ ลบ.)
(๒) จำนวนนักท่องเที่ยวเพิ่มขึ้น (คำนวณจากค่าฐานในปี ๒๕๕๘ เท่ากับ ๖๖๓,๑๑๔ คน)	ค่าเป้าหมาย	ร้อยละ ๒	ร้อยละ ๒	ร้อยละ ๒	ร้อยละ ๓
	ผลการดำเนินงาน	ร้อยละ ๖.๗๖ (๗๐๗,๙๖๙ คน)	ร้อยละ ๖.๓๐ (๗๕๒,๕๕๓ คน)	ร้อยละ ๓.๖๒ (๗๗๙,๘๒๔ คน)	ร้อยละ ๐.๓๙ (๗๘๒,๙๐๑ คน)

ผลการพัฒนาตามประเด็นการพัฒนาที่ ๒ ในช่วง ๓ ปีแรก (ปี ๒๕๕๙ – ๒๕๖๑) พบว่าอัตราการขยายตัวของรายได้จากการท่องเที่ยวเป็นไปตามเป้าหมายคือมีรายได้จากการท่องเที่ยวเพิ่มขึ้นร้อยละ ๒ ต่อปี โดยในปี ๒๕๕๙ มีอัตราเพิ่มขึ้นร้อยละ ๑๑.๕๓ เท่ากับ ๑,๓๙๖.๙๗ ล้านบาท เมื่อเทียบกับปี ๒๕๕๘ ที่ ๑,๒๕๒.๕๘ ล้านบาท ปี ๒๕๖๐ เพิ่มขึ้นร้อยละ ๙.๔๖ เท่ากับ ๑,๕๒๙.๑๐ ล้านบาท และปี ๒๕๖๑ เพิ่มขึ้นร้อยละ ๖.๗๑ เท่ากับ ๑,๖๓๑.๗๐ ล้านบาทตามลำดับ แต่ในปี ๒๕๖๒ อัตราการขยายตัวของรายได้จากการท่องเที่ยวต่ำกว่าเป้าหมายคือร้อยละ ๑.๗๓ เท่ากับ ๑,๖๖๐.๐๑ ล้านบาท

ทั้งนี้ จำนวนนักท่องเที่ยวที่เข้ามาท่องเที่ยวในจังหวัดกำแพงเพชรเป็นไปในทิศทางเดียวกันกับรายได้จากการท่องเที่ยว กล่าวคือ จำนวนนักท่องเที่ยวเพิ่มขึ้นสูงกว่าค่าเป้าหมายร้อยละ ๒ ต่อปี โดยในปี ๒๕๕๙ มีจำนวนนักท่องเที่ยวเพิ่มขึ้นร้อยละ ๖.๗๖ เท่ากับ ๗๐๗,๙๖๙ คนเมื่อเทียบกับปี ๒๕๕๘ ที่ ๖๖๓,๑๑๔ คน ปี ๒๕๖๐ เพิ่มขึ้นร้อยละ ๖.๓๐ เท่ากับ ๗๕๒,๕๕๓ คน และปี ๒๕๖๑ เพิ่มขึ้นร้อยละ ๓.๖๒ เท่ากับ ๗๗๙,๘๒๔ คน ตามลำดับ แต่ในปี ๒๕๖๒ มีจำนวนท่องเที่ยวเพิ่มขึ้นในอัตราที่ต่ำกว่าค่าเป้าหมายคือเพิ่มขึ้นเพียงร้อยละ ๐.๓๙ หรือเท่ากับ ๗๘๒,๙๐๑ คน

ปัญหาอุปสรรคในการดำเนินงานที่พบคือการขาดแคลนระบบขนส่งสาธารณะภายในจังหวัด เนื่องจากจังหวัดไม่มีรถโดยสารสาธารณะ รถไฟ และรถรับ-ส่งนักท่องเที่ยวอย่างทั่วถึง ทำให้การเดินทางในจังหวัดค่อนข้างไม่สะดวก รวมทั้งมีปัญหาด้านแรงงาน โดยเฉพาะอย่างยิ่ง การขาดแคลนบุคลากรในฝ่ายปฏิบัติการที่มีทักษะในระดับสากล ดังนั้น จังหวัดจึงควรดำเนินการพัฒนาแหล่งท่องเที่ยวที่มีศักยภาพของจังหวัดให้ได้มาตรฐานเพื่อรองรับการขยายตัวของนักท่องเที่ยว และพัฒนาโครงสร้างพื้นฐานและสิ่งอำนวยความสะดวกให้แก่นักท่องเที่ยวเข้าถึงแหล่งท่องเที่ยวด้วยความสะดวก ปลอดภัย ตลอดจนจัดรูปแบบกิจกรรมด้านการท่องเที่ยวเชิงสร้างสรรค์และวัฒนธรรมที่เน้นคุณค่าและความหลากหลายเพื่อเป็นจุดหมายปลายทางของนักท่องเที่ยวเฉพาะกลุ่ม ดำเนินการประชาสัมพันธ์การท่องเที่ยวเชิงรุก และปรับปรุงช่องทางการจัดจำหน่ายผลิตภัณฑ์ด้านการท่องเที่ยว อีกทั้งจังหวัดควรดำเนินการพัฒนาศักยภาพสินค้าและบริการท่องเที่ยว สร้างเครือข่ายด้านการท่องเที่ยว และสร้างมูลค่าเพิ่มและขีดความสามารถในการแข่งขันด้านการท่องเที่ยวด้วยเทคโนโลยีและนวัตกรรมที่เหมาะสม

### ประเด็นการพัฒนาคำที่ ๓ พัฒนาคูณภาพชีวิต ความมั่นคงทางสังคม ความปลอดภัยในชีวิตและทรัพย์สิน และสิ่งแวดล้อมอย่างยั่งยืน

ตาราง ๓-๑-๙๔ ตัวชี้วัดผลการดำเนินงานภายใต้ประเด็นการพัฒนาคำที่ ๓

ตัวชี้วัด	ค่าเป้าหมาย/ ผลการดำเนินงาน	พ.ศ. ๒๕๕๙	พ.ศ. ๒๕๖๐	พ.ศ. ๒๕๖๑	พ.ศ. ๒๕๖๒
(๑) ร้อยละที่ลดลงของครัวเรือนยากจนที่ตกเกณฑ์ จปฐ.	ค่าเป้าหมาย	ลดลง ร้อยละ ๔๐	ลดลง ร้อยละ ๔๐	ลดลง ร้อยละ ๔๐	ลดลง ร้อยละ ๔๕
	ผลการดำเนินงาน	เพิ่มขึ้นร้อยละ ๑๕.๑๕ (๗๖ ครัวเรือน)	เพิ่มขึ้นร้อยละ ๙๕.๕๔ (๑,๗๐๖ ครัวเรือน)	ลดลงร้อยละ ๖๔.๑๓ (๖๑๒ ครัวเรือน)	ลดลงร้อยละ ๔๗.๓๘ (๓๒๒ ครัวเรือน)
(๒) ค่าเฉลี่ยคะแนน O-net มัธยมศึกษาตอนปลาย	ค่าเป้าหมาย	สูงกว่า ๓๒.๖๗ คะแนน	สูงกว่า ๓๒.๖๗ คะแนน	สูงกว่า ๓๒.๖๗ คะแนน	สูงกว่า ๓๒.๖๗ คะแนน
	ผลการดำเนินงาน	๓๒.๕๐ คะแนน	๓๐.๔๒ คะแนน	๓๑.๙๘ คะแนน	๓๕.๒๐ คะแนน
(๓) ปริมาณขยะที่ลดลง	ค่าเป้าหมาย	ลดลง ๒๕,๐๐๐ ตัน	ลดลง ๒๕,๐๐๐ ตัน	ลดลง ๒๕,๐๐๐ ตัน	ลดลง ๒๕,๐๐๐ ตัน
	ผลการดำเนินงาน	ลดลง ๒๗๔.๕๕ ตัน (๑๕๐,๓๐๙.๕๒ ตัน)	ลดลง ๒๓,๘๖๘.๑๘ ตัน (๑๒๖,๔๔๑.๓๔ ตัน)	ลดลง ๓๙,๒๐๒.๙๓ ตัน (๘๗,๒๓๘.๔๑ ตัน)	ลดลง ๓,๖๒๑.๔๒ ตัน (๘๓,๖๑๖.๙๙ ตัน)

ผลการพัฒนาตามประเด็นการพัฒนาคำที่ ๓ ในช่วง ๒ ปีแรก ได้แก่ ปี ๒๕๕๙-๒๕๖๐ ผลการดำเนินงานตามตัวชี้วัดไม่เป็นไปตามเป้าหมายคือครัวเรือนยากจนที่ตกเกณฑ์จปฐ.ลดลงร้อยละ ๔๐ โดยในปี ๒๕๕๘ มีครัวเรือนยากจนที่ตกเกณฑ์ จปฐ. จำนวน ๖๖ ครัวเรือน ปี ๒๕๕๙ มีจำนวน ๗๖ ครัวเรือน คิดเป็นร้อยละ ๑๕.๑๕ ที่เพิ่มขึ้นจากปี ๒๕๕๘ และในปี ๒๕๖๐ จังหวัดกำแพงเพชรมีครัวเรือนยากจนที่ตกเกณฑ์ จปฐ.



จำนวน ๑,๗๐๖ ครั้วเรือน หรือเพิ่มขึ้นถึงร้อยละ ๙๕.๕๔ ซึ่งส่วนหนึ่งมีสาเหตุมาจากการปรับค่าเกณฑ์ จปฐ. จากเดิม ปี ๒๕๕๘ - ๒๕๕๙ ใช้เกณฑ์รายได้ต่ำกว่า ๓๐,๐๐๐ บาท แต่ในปี ๒๕๖๐-ปัจจุบันใช้เกณฑ์รายได้ต่ำกว่า ๓๘,๐๐๐ บาท ทำให้ตัวเลขครั้วเรือนที่ตกเกณฑ์สูงขึ้น รวมทั้งครั้วเรือนส่วนใหญ่ประกอบอาชีพเกษตรกรรม ซึ่งปริมาณผลผลิตอาจปรับเปลี่ยนไปตามฤดูกาล ทำให้รายได้ลดลง อย่างไรก็ตาม ผลการพัฒนาในปี ๒๕๖๑ มีครั้วเรือนยากจนที่ตกเกณฑ์ จปฐ. ลดลงร้อยละ ๖๔.๑๓ เหลือเพียง ๖๑๒ ครั้วเรือน และในปี ๒๕๖๒ ลดลงร้อยละ ๔๗.๓๘ เหลือเพียง ๓๒๒ ครั้วเรือน ตามลำดับ ผลการดำเนินงานในช่วง ๒ ปีหลังเป็นไปตามค่าเป้าหมายที่กำหนดให้ครั้วเรือนยากจนที่ตกเกณฑ์ จปฐ. ลดลงร้อยละ ๔๐ และ ๔๕ ตามลำดับ

ปัญหาที่สำคัญคือส่วนใหญ่ครั้วเรือนยากจนที่ประกอบอาชีพเกษตรกรรมเป็นหลักประสบปัญหาจากปริมาณผลผลิตที่ผันผวนตามฤดูกาล ราคาผลผลิตทางการเกษตรตกต่ำ ปัจจัยและต้นทุนการผลิตสูง รายจ่ายค่อนข้างสูง ดังนั้น จึงควรดำเนินการส่งเสริมการทำเกษตรทฤษฎีใหม่ให้แพร่หลายมากขึ้น การรวมกลุ่มเกษตรกรเพื่อเพิ่มศักยภาพในการผลิต การจัดหาตลาด และการพัฒนาอาชีพเสริมเพื่อสร้างรายได้ที่มั่นคงแก่เกษตรกร

นอกจากปัญหาด้านครั้วเรือนยากจนแล้ว ผลการพัฒนาด้านการศึกษาของจังหวัด พบว่า ค่าเฉลี่ยคะแนน O-net มัธยมศึกษาตอนปลายมีค่าฐานในปี ๒๕๕๘ เท่ากับ ๓๒.๖๗ คะแนน แต่ในช่วง ๓ ปีแรก ได้แก่ ปี ๒๕๕๙ - ๒๕๖๑ ค่าเฉลี่ยคะแนน O-net มัธยมศึกษาตอนปลายเท่ากับ ๓๒.๕๐, ๓๐.๔๒, ๓๑.๙๘ คะแนน ตามลำดับ ซึ่งต่ำกว่าค่าเป้าหมายที่กำหนดคือสูงกว่า ๓๒.๖๗ คะแนน และต่ำกว่าค่ากลางของประเทศระหว่างปี ๒๕๕๙ - ๒๕๖๑ อย่างไรก็ตาม ในปี ๒๕๖๒ ค่าเฉลี่ยคะแนน O-net เท่ากับ ๓๕.๒๐ สูงกว่าค่าเป้าหมายที่กำหนด แต่ก็ยังต่ำกว่าค่ากลางของประเทศที่ ๓๕.๒๙ คะแนนในปีเดียวกัน

ปัญหาอุปสรรคในการดำเนินงานพัฒนาการศึกษาที่พบคือสถานศึกษายังไม่สามารถขับเคลื่อนงานวิชาการเพื่อยกระดับผลสัมฤทธิ์ทางการเรียนให้บรรลุเป้าหมาย และผลการทดสอบทางการศึกษาระดับชาติของผู้เรียนระดับการศึกษาขั้นพื้นฐานส่วนใหญ่ต่ำกว่าค่าเฉลี่ยระดับประเทศ อีกทั้งสถานศึกษาบางแห่งมีการแนะแนวศึกษาต่อไม่ครอบคลุม ส่งผลให้นักเรียนไม่สามารถศึกษาต่อได้ตามความต้องการและความถนัด ประกอบกับการขับเคลื่อนระบบดูแลช่วยเหลือนักเรียนยังไม่ทั่วถึงทุกกลุ่มเป้าหมาย ดังนั้น จังหวัดจึงควรดำเนินการพัฒนาคุณภาพสถานศึกษาให้พร้อมทุกด้านที่ส่งผลต่อการเรียนรู้ของนักเรียน ยกกระดับผลสัมฤทธิ์ทางการศึกษา พัฒนาคุณภาพบุคลากรทางการศึกษา รวมทั้งส่งเสริมให้นักเรียนเป็นคนดี มีคุณธรรม และมีค่านิยมที่พึงประสงค์

นอกจากด้านการศึกษาแล้ว ตัวชี้วัดที่สำคัญอีกประการหนึ่งคือปริมาณขยะที่ส่งผลกระทบต่อสภาวะแวดล้อมในจังหวัด จากข้อมูลของสำนักงานทรัพยากรธรรมชาติและสิ่งแวดล้อมจังหวัดกำแพงเพชร พบว่าปริมาณขยะในปี ๒๕๕๘ เท่ากับ ๑๕๐,๕๘๔.๐๗ ตัน และมีเป้าหมายลดปริมาณขยะลง ๒๕,๐๐๐ ตันในแต่ละปี โดยในปี ๒๕๕๙ - ๒๕๖๐ และปี ๒๕๖๑ ปริมาณขยะที่ลดลงยังต่ำกว่าเป้าหมายที่กำหนด กล่าวคือ ลดลงเพียง ๒๗๔.๕๕ ตัน ๒๓,๘๖๘.๑๘ ตัน และ ๓,๖๒๑.๔๒ ตัน ตามลำดับ มีเพียงปี ๒๕๖๑ ที่สามารถลดปริมาณขยะได้เป็นไปตามเป้าหมายคือ ๓๙,๒๐๒.๙๓ ตัน

ปัญหาสำคัญที่พบในการบริหารจัดการขยะในจังหวัดกำแพงเพชรคือปัญหาขยะตกค้าง สถานที่ทิ้งขยะไม่ถูกหลักสุขาภิบาลและถูกน้ำท่วมขังในช่วงฤดูฝน ทำให้ไม่มีสถานที่กำจัดขยะมูลฝอย รวมทั้งประชาชนในพื้นที่ขาดจิตสำนึกในการคัดแยกขยะ ดังนั้น จังหวัดจึงควรเร่งดำเนินการแก้ไขปัญหาดังกล่าวโดยเพิ่มประสิทธิภาพการจัดเก็บและการกำจัดขยะมูลฝอย รณรงค์ประชาสัมพันธ์การสร้างจิตสำนึกในการจัดการขยะมูลฝอยในระดับครั้วเรือน จัดตั้งศูนย์กำจัดขยะรวมโดยการรวมกลุ่มองค์กรปกครองส่วนท้องถิ่นในพื้นที่ใกล้เคียง ส่งเสริมให้ความรู้แก่องค์กรปกครองส่วนท้องถิ่นในเรื่องการบริหารจัดการขยะอย่างถูกหลักสุขาภิบาล ตลอดจนสร้างจิตสำนึกแก่ชุมชน ประชาชน และกลุ่มเยาวชนในการบริหารจัดการขยะในครั้วเรือนอย่างง่าย และการนำขยะไปใช้ให้เกิดประโยชน์ต่อการดำรงชีวิต

### (๓) ข้อเสนอแนะในการพัฒนาจังหวัดกำแพงเพชร

#### (๓.๑) ด้านเกษตรและพลังงานทดแทน

- ๑) ส่งเสริมการเกษตรปลอดภัยตลอดห่วงโซ่อุปทาน ได้แก่ การส่งเสริมการปลูกพืชเศรษฐกิจ การแปรรูป และการตลาด
- ๒) แสวงหาแนวทางในการลดต้นทุนการผลิตเพื่อช่วยให้เกษตรกรมีรายได้และมีแรงจูงใจในการดำเนินงาน
- ๓) พัฒนาศักยภาพเกษตรกรในการผลิต การแปรรูป และการตลาดเกษตรปลอดภัย โดยใช้นวัตกรรมและเทคโนโลยีเข้ามาช่วยดำเนินงาน
- ๔) ส่งเสริมการนำพลังงานทดแทนไปใช้อย่างแพร่หลาย เพื่อลดต้นทุนการใช้พลังงานและเชื้อเพลิงในสถานประกอบการ รวมทั้งสามารถลดมลภาวะอย่างยั่งยืน
- ๕) บริหารจัดการแหล่งน้ำอย่างมีประสิทธิภาพ รวมทั้งสร้างแหล่งกักเก็บน้ำและระบบชลประทานอย่างทั่วถึง
- ๖) พัฒนาอาชีพเสริมให้แก่เกษตรกร อาทิ การปลูกพืชหมุนเวียน การเลี้ยงสัตว์ เพื่อสร้างความมั่นคงทางรายได้และลดความเสี่ยงจากราคาพืชเศรษฐกิจที่ผันผวน

#### (๓.๒) ด้านท่องเที่ยว

- ๑) พัฒนาโครงสร้างพื้นฐานเพื่อรองรับการท่องเที่ยวและนักท่องเที่ยว รวมทั้งพัฒนาคุณภาพมาตรฐานให้สอดคล้องกับการเป็นเมืองมรดกโลกด้านวัฒนธรรมและธรรมชาติ
- ๒) พัฒนาสิ่งอำนวยความสะดวกในแหล่งท่องเที่ยวและความปลอดภัยในชีวิตและทรัพย์สินของนักท่องเที่ยว
- ๓) พัฒนารูปแบบการท่องเที่ยวให้หลากหลาย โดยเชื่อมโยงการท่องเที่ยวมรดกโลกและธรรมชาติกับวิถีชุมชนและประเพณี การท่องเที่ยวเชิงสุขภาพ การท่องเที่ยวเชิงกีฬา เพื่อรองรับนักท่องเที่ยวกลุ่มเป้าหมายเฉพาะ และสร้างรายได้จากกิจกรรมการท่องเที่ยวรูปแบบใหม่
- ๔) ส่งเสริมการประชาสัมพันธ์และการตลาดทั้งในและต่างประเทศผ่านช่องทางที่หลากหลาย อาทิ ออนไลน์ โซเชียลมีเดีย การเผยแพร่วิดีโอแหล่งท่องเที่ยวที่สำคัญและกิจกรรมการท่องเที่ยวที่มีเอกลักษณ์ เพื่อสร้างความแตกต่างและสร้างมูลค่าเพิ่ม

#### (๓.๓) ด้านสังคม

- ๑) อบรมอาชีพเสริมแก่ครัวเรือนและผู้ที่มีรายได้น้อยเพื่อเป็นทางเลือกในการประกอบอาชีพ และสร้างความมั่นคงทางรายได้
- ๒) ยกระดับคุณภาพการศึกษาโดยพัฒนาสถานศึกษาและบุคลากรทางการศึกษาให้มีคุณภาพ รวมทั้งยกระดับผลสัมฤทธิ์ทางการศึกษาให้เป็นไปตามมาตรฐาน และส่งเสริมการเรียนรู้ตลอดชีวิต
- ๓) พัฒนาคุณภาพการให้บริการด้านสาธารณสุขอย่างทั่วถึง และรณรงค์ส่งเสริมมาตรการป้องกันและลดความเสี่ยงจากการเกิดโรคต่าง ๆ อาทิ การประชาสัมพันธ์ความรู้ในการลดพฤติกรรมเสี่ยงที่เป็นสาเหตุของโรคต่าง ๆ

๔) สร้างความเข้มแข็งทางสังคมในระดับชุมชนและหมู่บ้านต่าง ๆ รวมทั้งกำหนดแนวทางส่งเสริมความปลอดภัยในชีวิตและทรัพย์สินของประชาชน ตลอดจนมาตรการป้องกันและแก้ไขปัญหาการแพร่ระบาดของยาเสพติด

๕) พัฒนาศักยภาพแรงงานให้มีขีดความสามารถในการแข่งขันทั้งในและต่างประเทศ พร้อมกับคุ้มครองแรงงานนอกระบบ อาทิ แรงงานภาคเกษตร ซึ่งส่วนใหญ่เป็นแรงงานนอกระบบที่ไม่ได้รับสวัสดิการและความคุ้มครองเหมือนแรงงานในระบบ

### (๓.๔) ด้านสิ่งแวดล้อม

๑) สร้างจิตสำนึกในการอนุรักษ์ทรัพยากรธรรมชาติและสิ่งแวดล้อมแก่ภาครัฐ เอกชน และประชาชนในจังหวัด

๒) ส่งเสริมให้มีการนำวัสดุเหลือใช้ทางการเกษตรและขยะจากครัวเรือนและภาคอุตสาหกรรมไปผลิตเป็นพลังงานทดแทน ซึ่งสามารถลดมลพิษจากสิ่งแวดล้อมและสร้างรายได้จากการนำวัสดุติดดังกล่าวไปผลิตเป็นพลังงานเชื้อเพลิง

๓) กำหนดมาตรการลงโทษบุคคลหรือองค์กรที่ก่อให้เกิดมลพิษทางอากาศ น้ำ และสิ่งแวดล้อมอย่างเคร่งครัด

## ๓.๒ ประเด็นการพัฒนา

### ๓.๒.๑ บทวิเคราะห์

#### (๑) ด้านเศรษฐกิจ

##### (๑.๑) ภาพรวมด้านเศรษฐกิจ

##### ผลิตภัณฑ์มวลรวมจังหวัด

ปี ๒๕๖๔ จังหวัดกำแพงเพชรมีผลิตภัณฑ์มวลรวมจังหวัด ณ ราคาประจำปี มูลค่า ๑๑๐,๘๔๔ ล้านบาท (ลำดับที่ ๒ ของภาคเหนือ ลำดับที่ ๒๔ ของประเทศ) เพิ่มขึ้นจากปี ๒๕๖๓ ที่มีมูลค่า ๑๐๔,๙๓๔ ล้านบาท เท่ากับ ๕,๙๑๐ ล้านบาท หรือเพิ่มขึ้นร้อยละ ๕.๖๓

ตาราง ๓-๒-๑ ผลิตภัณฑ์มวลรวม ณ ราคาประจำปี ระหว่างปี ๒๕๖๐ - ๒๕๖๔

GPP	๒๕๖๐	๒๕๖๑	๒๕๖๒	๒๕๖๓	๒๕๖๔
GPP : ผลิตภัณฑ์มวลรวม ณ ราคาประจำปี (ล.บ.)	๑๑๐,๘๒๕	๑๑๘,๕๐๐	๑๑๙,๕๐๑	๑๐๔,๙๓๔	๑๑๐,๘๔๔
GPP : จังหวัดต่อ คน (บาท/คน/ปี)	๑๔๑,๖๐๓	๑๕๑,๘๐๒	๑๕๓,๐๔๔	๑๓๔,๓๘๕	๑๔๑,๙๘๗
อัตราการขยายตัว GPP ณ ราคาประจำปี (%)	+๒.๘๘	+๖.๙๓	+๐.๘๔	-๑๒.๑๙	๕.๖๓
อัตราการขยายตัว GPP เฉลี่ย ๕ ปี = +๐.๘๑ %					

ที่มา : สำนักงานสภาพัฒนาการเศรษฐกิจและสังคมแห่งชาติ (ปี ๒๕๖๖)

ตาราง ๓-๒-๒ ผลิตภัณฑ์มวลรวมสาขาย่อยสำคัญ (๓ ลำดับแรก) ณ ราคาประจำปี (พ.ศ. ๒๕๕๙ - ๒๕๖๓)

GPP สาขาย่อย	๒๕๖๐	๒๕๖๑	๒๕๖๒	๒๕๖๓	๒๕๖๔
๑. สาขาโรงงาน (ล.บ.)	๓๑,๗๗๙	๓๑,๑๖๖	๓๔,๔๐๑	๓๑,๙๑๒	๓๑,๘๘๘
อัตราการขยายตัว (%)	-๑๒.๘๑	-๑.๙๓	+๑๐.๓๘	-๗.๒๔	+๐.๐๔
อัตราการขยายตัว เฉลี่ย ๕ ปี = -๒.๓๑ %					
๒. สาขาเกษตรกรรม (ล.บ.)	๒๔,๒๔๖	๒๗,๐๙๘	๒๔,๘๙๑	๒๐,๕๒๐	๒๐,๕๗๓
อัตราการขยายตัว (%)	+๑๔.๓๗	+๑๑.๗๖	-๘.๖๔	-๑๗.๕๖	+๐.๒๖
อัตราการขยายตัว เฉลี่ย ๕ ปี = +๐.๐๔ %					
๓. สาขาการทำเหมืองแร่และเหมืองหิน (ล.บ.)	๑๗,๗๖๖	๒๑,๙๗๕	๒๑,๕๒๓	๑๔,๑๗๖	๒๐,๓๘๘
อัตราการขยายตัว (%)	+๑๔.๔๘	+๒๓.๖๙	-๒.๐๖	-๓๔.๑๔	+๔๓.๘๒
อัตราการขยายตัว เฉลี่ย ๕ ปี = +๙.๑๖ %					

ที่มา : สำนักงานสภาพัฒนาการเศรษฐกิจและสังคมแห่งชาติ (ปี ๒๕๖๕)

ผลิตภัณฑ์มวลรวมสาขาย่อยที่สำคัญของจังหวัด ๓ ลำดับแรก ที่ทำรายได้ให้แก่จังหวัด ได้แก่ สาขาโรงงาน ร้อยละ ๓๐.๒๕ สาขาการเกษตร ร้อยละ ๑๙.๕๒ สาขาการทำเหมืองแร่และเหมืองหิน ร้อยละ ๑๓.๔๕ และสาขาอื่นๆ ร้อยละ ๓๖.๗๘

#### สัดส่วนโครงสร้างการผลิต ปี ๒๕๖๔ ณ ราคาประจำปี

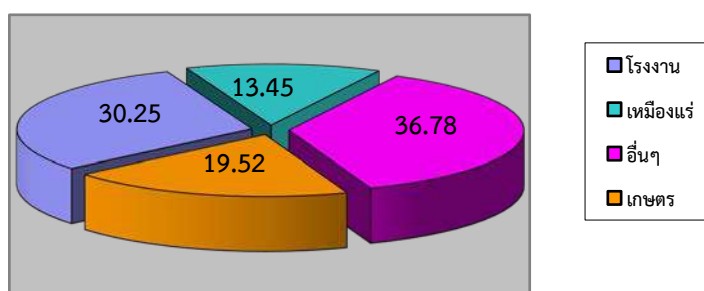

โดยในสาขาโรงงาน ในปี ๒๕๖๔ มีมูลค่า ๓๑,๘๗๑ ล้านบาท เพิ่มขึ้นจากปี พ.ศ. ๒๕๖๓ ร้อยละ ๐.๐๔ โดยมีอัตราการขยายตัวเฉลี่ย ๕ ปี (พ.ศ.๒๕๖๐ - พ.ศ.๒๕๖๔) ลดลงเฉลี่ยร้อยละ ๒.๓๑ สาขาเกษตร ในปี พ.ศ. ๒๕๖๔ มีมูลค่า ๒๐,๕๗๓ ล้านบาท เพิ่มขึ้นจากปี พ.ศ.๒๕๖๓ ร้อยละ ๐.๒๖ โดยมีอัตราการขยายตัวเฉลี่ย ๕ ปี (พ.ศ. ๒๕๖๐ - พ.ศ. ๒๕๖๔) เพิ่มขึ้นเฉลี่ยร้อยละ ๐.๐๔ ส่วนในสาขาการทำเหมืองแร่และเหมืองหิน ในปี พ.ศ. ๒๕๖๔ มีมูลค่า ๒๐,๓๘๘ ล้านบาท เพิ่มขึ้นจากปี พ.ศ. ๒๕๖๓ ร้อยละ ๔๓.๘๒ โดยมีอัตราการขยายตัวเฉลี่ย ๕ ปี (พ.ศ. ๒๕๖๐ - พ.ศ.๒๕๖๔) เพิ่มขึ้นเฉลี่ยร้อยละ ๙.๑๖

แผนภูมิ ๓-๒-๑ ผลผลิตมวลรวมและผลผลิตมวลรวมต่อหัว (GPP Per Capita) ณ ราคาประจำปี พ.ศ. ๒๕๖๐ - ๒๕๖๔

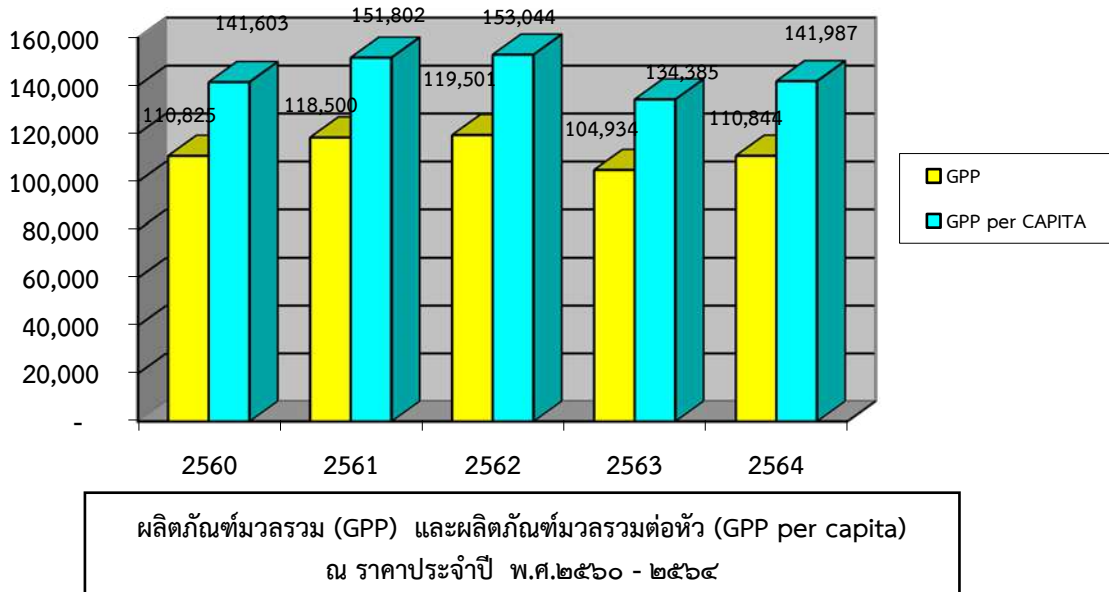

ผลผลิตมวลรวม (GPP) และผลผลิตมวลรวมต่อหัว (GPP per capita) ณ ราคาประจำปี พ.ศ.๒๕๖๐ - ๒๕๖๔

ที่มา : สำนักงานสภาพัฒนาการเศรษฐกิจและสังคมแห่งชาติ (ปี ๒๕๖๖)

#### การเติบโตของเศรษฐกิจ

จังหวัดกำแพงเพชรมีอัตราการเปลี่ยนแปลงผลผลิตมวลรวมจังหวัดแบบปริมาณลูกโซ่ (CVM) ในปี ๒๕๖๔ เท่ากับ ๖๓,๒๘๙ ล้านบาท ลดลงจากปี ๒๕๖๓ ที่มีจำนวน ๖๔,๔๘๙ ล้านบาท ร้อยละ ๑.๘๖ โดยอัตราการเปลี่ยนแปลงเฉลี่ย ๕ ปี (พ.ศ. ๒๕๕๙ - ๒๕๖๓) ที่ร้อยละ -๐.๓๔

ตาราง ๓-๒-๓ อัตราการเปลี่ยนแปลงผลผลิตมวลรวมจังหวัดแบบปริมาณลูกโซ่ (CVM) (พ.ศ. ๒๕๕๙ - พ.ศ. ๒๕๖๓)

GPP	ปี ๒๕๖๐	ปี ๒๕๖๑	ปี ๒๕๖๒	ปี ๒๕๖๓	ปี ๒๕๖๔
GPP (CVM)	๖๕,๔๘๖	๖๘,๒๙๐	๗๐,๑๖๒	๖๔,๔๘๙	๖๓,๒๘๙
อัตราการเปลี่ยนแปลง GPP (CVM) (%)	+๑.๒๔	+๔.๒๘	+๒.๗๔	-๘.๐๙	-๑.๘๖
อัตราการเปลี่ยนแปลง GPP (CVM) เฉลี่ย ๕ ปี = -๐.๓๔ %					

ที่มา : สำนักงานสภาพัฒนาการเศรษฐกิจและสังคมแห่งชาติ (ปี ๒๕๖๖)

**แผนภูมิ ๓-๒-๒ ผลผลิตภัณฑัวมวลรวมจังหวัดแบบปริมาณลูกโซ่ (CVM)**

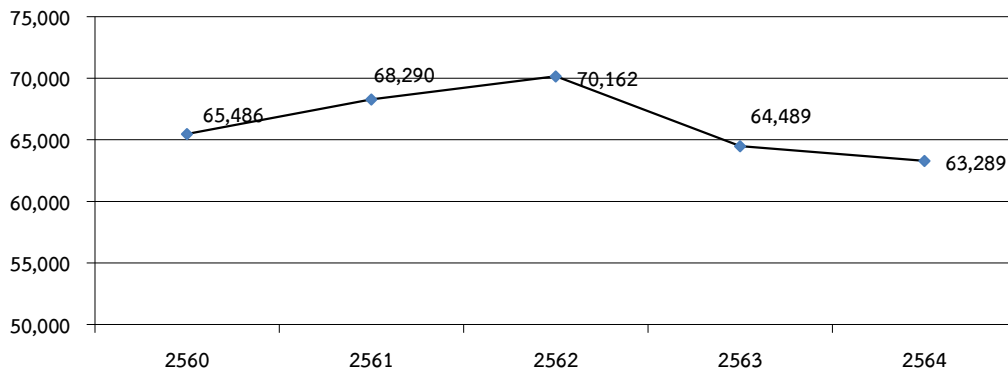

ที่มา : สำนักงานสภาพัฒนาการเศรษฐกิจและสังคมแห่งชาติ (ปี ๒๕๖๖)

ผลผลิตภัณฑัวมวลรวมต่อหัว (GPP per capita) ของจังหวัดกำแพงเพชร ในปี พ.ศ. ๒๕๖๔ จำนวน ๑๓๔,๙๒๖ บาท/คน/ปี (ลำดับที่ ๒ ของภาคเหนือ ลำดับที่ ๒๘ ของประเทศ) ซึ่งลดลงจากในปี พ.ศ. ๒๕๖๒ เท่ากับ ๑๘,๒๐๔ บาท/คน/ปี คิดเป็นร้อยละ ๑.๒๐

**ตาราง ๓-๒-๔ ผลผลิตภัณฑัวมวลรวมต่อหัว ณ ราคาประจำปี (พ.ศ. ๒๕๕๙ - พ.ศ. ๒๕๖๓)**

GPP : จังหวัดต่อหัว	ปี ๒๕๖๐	ปี ๒๕๖๑	ปี ๒๕๖๒	ปี ๒๕๖๓	ปี ๒๕๖๔
GPP : จังหวัดต่อหัว (บาท/ คน/ ปี)	๑๔๑,๖๐๓	๑๕๑,๘๐๒	๑๕๓,๐๔๔	๑๓๔,๓๘๕	๑๔๑,๙๘๗
อัตราการขยายตัว GPP ต่อหัว (%)	+๓.๑๔	+๗.๒๐	+๐.๘๒	-๑๒.๑๙	+๕.๖๖
อัตราการขยายตัว GPP ต่อหัว เฉลี่ย ๕ ปี = +๐.๙๓ %					

ที่มา : สำนักงานสภาพัฒนาการเศรษฐกิจและสังคมแห่งชาติ (ปี ๒๕๖๖)

**(๑.๒) ด้านเกษตรกรรม**

โครงสร้างการผลิตภาคเกษตรในปีพ.ศ.๒๕๖๔ เท่ากับร้อยละ ๑๘.๕๖ ของผลผลิตภัณฑัวมวลรวมจังหวัด ณ ราคาประจำปี มีมูลค่าเท่ากับ ๒๐,๕๗๓ ล้านบาท สมมติฐานหลักในการประมาณการเศรษฐกิจจังหวัดกำแพงเพชร คาดการณ์ว่าภาคเกษตรกรรมจะหดตัวต่อเนื่อง ปี ๒๕๖๓ ร้อยละ -๑๗.๕๖ และปี ๒๕๖๔ ร้อยละ +๐.๒๖ โดยมีแนวโน้มปรับตัวดีขึ้นเล็กน้อย

ภาคเกษตรได้รับผลกระทบจากระบบเศรษฐกิจของประเทศกำลังเผชิญกับสถานการณ์การแพร่ระบาดของโรคติดเชื้อไวรัสโคโรนา 2019 หรือโรคโควิด 19 และผลกระทบจากภาวะภัยแล้ง ฝนทิ้งช่วงต่อเนื่องและยาวนาน ทำให้มีปริมาณน้ำไม่เพียงพอต่อการเพาะปลูกที่ส่งผลกระทบต่อปริมาณและคุณภาพของผลผลิตทางการเกษตร รวมทั้งปัจจัยที่เกี่ยวข้อง เช่น การห้ามใช้สารเคมีต้องห้าม มีการบังคับใช้มาตรการและแนวทางแก้ไขปัญหาการเผาอ้อยช่วงฤดูเก็บเกี่ยวในพื้นที่จังหวัดกำแพงเพชรอย่างเคร่งครัดเพื่อป้องกันปัญหามลพิษทางอากาศที่เกินค่ามาตรฐานของจังหวัด ซึ่งส่งผลกระทบต่อต้นทุนการผลิต เช่น ค่าปุ๋ยค่ายาในการดูแลอ้อยและค่าจ้างแรงงานตัดอ้อยสดเพิ่มขึ้น พื้นที่เพาะปลูกข้าวลดลงจากการขอความร่วมมือในการงดการทำนาปรัง

ผลผลิตภัณฑัวมวลรวมภาคการเกษตรที่มีมูลค่าสูงของจังหวัด ได้แก่ ข้าว อ้อยโรงงาน และมันสำปะหลัง

**ข้าว** เป็นแหล่งผลิตข้าวเปลือกที่สำคัญแห่งหนึ่ง มีการพัฒนาไปสู่การเป็นแหล่งอุตสาหกรรมแปรรูปข้าวที่สำคัญของกลุ่มจังหวัดภาคเหนือตอนล่างและในภูมิภาคนี้ก็ได้ นอกจากนี้ยังเป็นแหล่งส่งออกข้าวสารที่สำคัญของกลุ่มภาคเหนือตอนล่าง จังหวัดมีโรงสีที่ทันสมัยครอบคลุมทั่วพื้นที่ มีกำลังการผลิตมาก สามารถรองรับผลผลิตจากจังหวัดอื่นได้อย่างเพียงพอ รวมทั้งการรับจ้างผลิตข้าวส่งออกไปต่างประเทศเป็นจังหวัดที่มีศักยภาพนำไปสู่การพัฒนาเป็นผู้ส่งออกระดับประเทศได้เอง และขณะนี้มีการส่งออกต่างประเทศที่สำคัญ คือ ประเทศจีน สิงคโปร์ ฮองกง ไต้หวัน อเมริกา ฝรั่งเศส อิสราเอล รัสเซีย อิหร่าน เป็นต้น ชนิดข้าวส่งออกได้แก่ ข้าวขาว ปลายข้าว และข้าวนี้

**อ้อยโรงงาน** ภาคอุตสาหกรรมโรงงานน้ำตาลมีอยู่ในพื้นที่จำนวน ๓ โรง โดยมีความต้องการผลผลิตรวมกันถึงปี ละ ๙.๕ ล้านตัน จากข้อมูลวิชาการเชิงแผนที่ใช้ประโยชน์ที่ดินตามหลักการ Zoning ของกรมพัฒนาที่ดิน พบว่า ยังมีพื้นที่นาที่ไม่เหมาะสมประมาณ ๑๒๙,๕๘๘ ไร่ที่เกษตรกรใช้ทำนาและได้ผลตอบแทนต่ำและพื้นที่ดังกล่าวมี ศักยภาพเหมาะสมต่อการปลูกอ้อย จึงนับว่าเป็นโอกาสที่ดีและเป็นจุดแข็งของจังหวัดกำแพงเพชรที่จะปรับเปลี่ยน จากพื้นที่นาที่ไม่เหมาะสมมาปลูกอ้อยโรงงานทดแทนเพื่อสร้างโอกาส สร้างรายได้ให้เกษตรกรและตอบสนองนโยบาย รัฐบาลได้อย่างเป็นรูปธรรมต่อไป

**มันสำปะหลัง** มีผลผลิต ๒,๒๕๐,๖๔๒ ตัน มากที่สุดเป็นอันดับ ๒ ของประเทศรองจากจังหวัดนครราชสีมา โดยคิดเป็นร้อยละ ๗ ของผลผลิตทั้งประเทศ๒๘,๙๙๙,๑๒๒ ตัน จากพื้นที่เพาะปลูก ๙,๔๓๙,๐๐๙ ไร่ (สำนักงาน เศรษฐกิจกิจการเกษตร, ๒๕๖๓)

### ด้านผลิตภาพการเพาะปลูกพืชเศรษฐกิจ

#### ข้าวนาปี

ฤดูกาลการผลิต ปี ๒๕๖๓/๒๕๖๔ เนื้อที่เก็บเกี่ยวผลผลิตได้ประมาณ ๑.๑๘ ล้านไร่ ผลผลิตเฉลี่ยต่อไร่ (ต่อพื้นที่เก็บเกี่ยว) เท่ากับ ๕๘๘ กก./ไร่ (ที่ความชื้น ๑๕%) เนื้อที่เพาะปลูกข้าวเพิ่มขึ้นจาก ปี ๒๕๖๒/๒๕๖๓ (เนื้อที่เพาะปลูก ประมาณ ๑.๑๔ ล้านไร่) เนื่องจากมีโครงการและมาตรการช่วยเหลือเกษตรกรผู้ปลูกข้าวจากรัฐบาล ซึ่งเป็นปัจจัยหนึ่งที่ทำให้เกษตรกรปรับเปลี่ยนพื้นที่มาเพาะปลูกข้าวเพิ่มขึ้นในขณะที่ปริมาณผลผลิตและผลผลิตเฉลี่ย ต่อไร่ลดลง เนื่องจากส่วนหนึ่งได้รับผลกระทบจากภาวะฝนทิ้งช่วง รวมทั้งปัจจัยการผลิต เช่น น้ำมันเชื้อเพลิง ปุ๋ยเคมี และเคมีทางการเกษตร เป็นต้น ที่ราคามีแนวโน้มเพิ่มขึ้น ส่งผลให้ปัจจัยการผลิตอาจไม่เพียงพอต่อความต้องการของ พืชได้

ตาราง ๓-๒-๕ เนื้อที่ปลูกข้าวนาปี เนื้อที่เก็บเกี่ยว ผลผลิต และผลผลิตเฉลี่ยต่อไร่ (จำแนกตามประเภทข้าว)

ปี พ.ศ.	ข้าวนาปี							
	เนื้อที่เพาะปลูกข้าว (ไร่)		เนื้อที่เก็บเกี่ยว (ไร่)		ผลผลิต (ตัน)		ผลผลิตเฉลี่ยต่อไร่ (กก.)	
	ข้าวเจ้า	ข้าวเหนียว	ข้าวเจ้า	ข้าวเหนียว	ข้าวเจ้า	ข้าวเหนียว	ข้าวเจ้า	ข้าวเหนียว
๒๕๕๓/๕๔	๑,๖๗๐,๕๑๕	๕,๖๔๔	๑,๔๒๒,๖๕๙	๕,๓๙๔	๑,๐๙๗,๒๓๒	๓,๙๘๑	๗๗๑	๗๓๘
๒๕๕๔/๕๖	๑,๓๙๑,๖๐๑	๗๖๖	๑,๓๒๕,๐๒๘	๗๖๖	๙๗๓,๔๕๓	๕๓๘	๗๓๔	๗๐๒
๒๕๕๖/๕๗	๑,๔๕๓,๙๐๙	๕๑๐	๑,๔๔๓,๓๙๓	๕๑๐	๘๘๒,๔๑๓	๒๘๕	๖๐๗	๕๕๘
๒๕๕๗/๕๘	๑,๔๑๕,๘๓๒	๔๕๐	๑,๔๐๕,๙๑๖	๔๑๕	๘๕๓,๐๔๑	๒๒๖	๖๐๗	๕๕๘
๒๕๕๘/๕๙	๑,๒๑๙,๘๙๘	๔๐๘	๑,๑๔๑,๐๔๕	๔๐๘	๘๒๒,๘๕๒	๑๓๗	๗๒๑	๖๕๐
๒๕๕๙/๖๐	๑,๐๕๖,๘๒๒	๑๒,๘๗๐	๑,๐๔๓,๓๘๑	๑๒,๘๗๐	๗๔๔,๓๙๔	๘,๖๑๒	๗๐๔	๖๖๙
๒๕๖๐/๖๑	๙๘๐,๗๙๐	๑๒,๒๓๗	๙๘๐,๑๙๑	๑๒,๒๓๗	๗๘๒,๑๐๓	๘๒๖๖	๗๙๘	๖๗๕
๒๕๖๑/๖๒	๑,๐๑๘,๕๘๑	๗,๓๓๖	๑,๐๑๗,๙๑๐	๗,๓๒๖	๘๐๘,๒๒๐	๔,๙๒๓	๗๙๔	๖๗๒
๒๕๖๒/๖๓	๑,๑๓๘,๓๕๐	๕,๗๑๓	๑,๑๓๔,๕๖๗	๕,๗๑๓	๖๔๕,๒๓๗	๓,๙๐๑	๕๖๙	๖๘๓
๒๕๖๓/๖๔	๑,๑๘๙,๖๔๐	๔,๐๒๗	๑,๑๘๒,๘๑๙	๔,๐๒๗	๖๙๕,๔๙๘	๒,๗๒๒	๕๘๘	๖๗๖

ที่มา : สำนักงานเกษตรจังหวัดกำแพงเพชร (๒๕๖๕)

#### ข้าวนาปรัง

ฤดูกาลการผลิต ปี ๒๕๖๓/๒๕๖๔ เนื้อที่เก็บเกี่ยวผลผลิตได้ประมาณ ๓๓๗,๕๕๖ ล้านไร่ ผลผลิตเฉลี่ยต่อไร่ (ต่อพื้นที่เก็บเกี่ยว) เท่ากับ ๖๐๒ กก./ไร่ (ที่ความชื้น ๑๕%) เนื้อที่เพาะปลูกข้าวเพิ่มขึ้นจากปี ๒๕๖๒/๒๕๖๓ เนื่องจากเกษตรกรมีแหล่งน้ำต้นทุนเพียงพอจากบ่อบาดาลน้ำตื้นและแหล่งน้ำของตนเองในพื้นที่ สำหรับผลผลิตเฉลี่ย ต่อไร่เท่ากับ ๖๐๒ กก./ไร่เนื่องจากส่วนหนึ่งอาจเป็นผลมาจากปัจจัยการผลิต เช่น น้ำมันเชื้อเพลิง ปุ๋ยเคมี และเคมี



ทางการเกษตร เป็นต้น ที่ราคามีแนวโน้มเพิ่มขึ้น เกษตรกรอาจไม่มีทุนเพียงพอในการจัดหาปัจจัยดังกล่าวให้เพียงพอต่อความต้องการของพืชได้

ตาราง ๓-๒-๖ เนื้อที่ปลูกข้าวนาปรัง เนื้อที่เก็บเกี่ยว ผลผลิต และผลผลิตเฉลี่ยต่อไร่ (จำแนกตามประเภทข้าว)

ปี พ.ศ.	ข้าวนาปรัง							
	เนื้อที่เพาะปลูกข้าว (ไร่)		เนื้อที่เก็บเกี่ยว (ไร่)		ผลผลิต (ตัน)		ผลผลิตเฉลี่ยต่อไร่ (กก.)	
	ข้าวเจ้า	ข้าวเหนียว	ข้าวเจ้า	ข้าวเหนียว	ข้าวเจ้า	ข้าวเหนียว	ข้าวเจ้า	ข้าวเหนียว
๒๕๕๓/๕๔	๙๒๑,๐๓๖	-	๘๖๐,๒๓๓	-	๕๕๙,๕๐๒	-	๖๕๐	-
๒๕๕๕/๕๖	๑,๓๐๘,๗๕๕	-	๑,๑๙๗,๖๗๖	-	๘๙๙,๒๙๓	-	๗๔๑	-
๒๕๕๖/๕๗	๑,๐๐๑,๖๕๗	-	๑,๐๐๑,๐๒๖	-	๖๘๑,๔๓๙	-	๖๘๐	-
๒๕๕๗/๕๘	๙๒๒,๓๑๐	-	๙๒๐,๗๐๕	-	๕๙๗,๙๖๖	-	๖๔๙	-
๒๕๕๘/๕๙	๑๓๙,๐๗๘	-	๑๓๓,๙๔๕	-	๙๒,๓๕๑	-	๖๘๙	-
๒๕๕๙/๖๐	๔๔,๑๗๑	-	๔๓,๔๐๒๙	-	๓๐,๘๐๒๖	-	๗๑๐	-
๒๕๖๐/๖๑	๕๘๒,๙๙๖	-	๕๕๗,๑๕๐	-	๓๔๒,๗๑๓	-	๖๑๓	-
๒๕๖๑/๖๒	๕๘๔,๓๗๖	-	๕๘๓,๙๖๙	-	๓๕๖,๒๒๑	-	๖๑๐	-
๒๕๖๒/๖๓	๓๐๗,๖๔๔	-	๓๐๖,๖๒๕	-	๑๘๔,๔๒๘	-	๖๐๑	-
๒๕๖๓/๖๔	๓๓๗,๘๕๙	-	๓๓๗,๕๕๖	-	๒๐๓,๓๑๑	-	๖๐๒	-

ที่มา : สำนักงานเกษตรจังหวัดกำแพงเพชร (๒๕๖๕)

#### อ้อยโรงงาน

ฤดูกาลการผลิต ปี ๒๕๖๓/๒๕๖๔ อ้อยโรงงานมีเนื้อที่เพาะปลูก ๕๔๒,๗๙๔ ไร่ เนื้อที่เก็บเกี่ยว ๕๔๒,๗๙๔ ไร่ ผลผลิต ๕,๙๙๗,๔๓๘ ตัน ผลผลิตเฉลี่ยต่อไร่ ๑๑,๗๔๐ กก. สำหรับเนื้อที่เพาะปลูกอ้อยโรงงานในปี ๒๕๖๓/๒๕๖๔ ลดลงจากปี ๒๕๖๒/๒๕๖๓ สาเหตุหนึ่งอาจเนื่องมาจากราคาผลผลิตที่เกษตรกรจำหน่ายได้ต่ำกว่าพืชอื่น ทำให้เกษตรกรปรับเปลี่ยนพื้นที่ไปปลูกพืชชนิดอื่นเพิ่มมากขึ้น เช่น มันสำปะหลังโรงงาน ในขณะที่ผลผลิตเฉลี่ยต่อไร่ใกล้เคียงกับปี ๒๕๖๒/๒๕๖๓ ส่วนหนึ่งเป็นผลมาจากภาวะฝนทิ้งช่วงส่งผลกระทบต่อการเจริญเติบโตของอ้อยโรงงานได้

ตาราง ๓-๒-๗ เนื้อที่เพาะปลูกเนื้อที่เก็บเกี่ยว ผลผลิต และผลผลิตเฉลี่ยต่อไร่ อ้อยโรงงาน

ปี พ.ศ.	เนื้อที่เพาะปลูก (ไร่)	เนื้อที่เก็บเกี่ยว (ไร่)	ผลผลิต (ตัน)	ผลผลิตเฉลี่ยต่อไร่ (กก.)
๒๕๕๓/๕๔	๑,๐๕๑,๒๗๘	๘๙๗,๓๕๗	๓,๘๕๓,๒๓๓	๔,๒๙๓
๒๕๕๕/๕๖	๔๗๒,๐๙๖	๓๕๗,๒๕๓	๔,๑๓๐,๐๓๔	๑๑,๕๕๐
๒๕๕๖/๕๗	๕๘๘,๙๘๗	๕๘๕,๗๑๑	๘,๗๑๕,๓๗๙	๑๔,๘๘๐
๒๕๕๗/๕๘	๔๘๙,๙๘๒	๔๘๙,๗๗๕	๖,๗๔๙,๕๐๒	๑๓,๗๘๑
๒๕๕๘/๕๙	๗๑๔,๗๔๐	๔๖๕,๓๒๖	๕,๓๒๙,๒๓๔	๑๐,๙๘๘
๒๕๕๙/๖๐	๗๒๗,๘๖๙	๖๕๕,๐๘๒	๘,๕๓๕,๐๙๕	๑๓,๐๒๙
๒๕๖๐/๖๑	๗๓๐,๐๑๗	๖๖๘,๕๗๖	๙,๐๐๘,๐๗๓	๑๓,๒๗๓
๒๕๖๑/๖๒	๗๑๓,๑๘๙	๗๑๓,๑๘๙	๙,๑๘๓,๗๙๓	๑๒,๘๗๗
๒๕๖๒/๖๓	๗๖๘,๖๘๖	๗๖๔,๓๑๖	๘,๘๐๒,๕๘๖	๑๑,๕๑๗
๒๕๖๓/๖๔	๕๔๒,๗๙๔	๕๔๒,๗๙๔	๕,๙๙๗,๔๓๘	๑๑,๗๔๐

ที่มา : สำนักงานเกษตรจังหวัดกำแพงเพชร (๒๕๖๕)

### มันสำปะหลัง

มันสำปะหลังในฤดูกาลการผลิต ปี ๒๕๖๓/๒๕๖๔ มีเนื้อที่เพาะปลูก ๗๙๒,๓๒๒ ไร่ เนื้อที่เก็บเกี่ยว ๗๖๑,๓๕๘ ไร่ ผลผลิต ๒,๔๐๓,๕๒๕ ตัน และผลผลิตเฉลี่ยต่อไร่อยู่ที่ ๓,๑๕๗ กก. ซึ่งเนื้อที่เพาะปลูกเพิ่มขึ้นจากปี ๒๕๖๒/๒๕๖๓ เนื่องจากมีโครงการประกันรายได้เกษตรกรผู้ปลูกมันสำปะหลังและมาตรการช่วยเหลือต่างๆ จากภาครัฐ จูงใจให้เกษตรกรปรับเปลี่ยนพื้นที่จากการผลิตพืชอื่นมาปลูกมันสำปะหลังเพิ่มมากขึ้น

ตาราง ๓-๒-๘ เนื้อที่เพาะปลูกเนื้อที่เก็บเกี่ยว ผลผลิต และผลผลิตเฉลี่ยต่อไร่ มันสำปะหลัง

ปี พ.ศ.	เนื้อที่เพาะปลูก (ไร่)	เนื้อที่เก็บเกี่ยว (ไร่)	ผลผลิต (ตัน)	ผลผลิตเฉลี่ยต่อไร่ (กก.)
๒๕๕๓/๕๔	๑,๐๕๑,๒๗๘	๘๙๗,๓๕๗	๓,๘๕๓,๒๓๓	๔,๒๙๓
๒๕๕๕/๕๖	๗๘๒,๗๑๗	๗๑๒,๖๐๙	๒,๗๐๕,๗๕๘	๔,๐๐๒
๒๕๕๖/๕๗	๖๒๓,๓๔๑	๖๑๐,๘๔๑	๒,๒๐๘,๑๙๐	๓,๖๑๕
๒๕๕๗/๕๘	๖๖๗,๖๔๓	๖๔๖,๒๖๔	๒,๕๕๓,๗๖๕	๓,๙๕๘
๒๕๕๘/๕๙	๔๓๒,๒๗๕	๕๖๖,๔๗๗	๒,๐๗๗,๖๘๑	๓,๖๖๗
๒๕๕๙/๖๐	๗๑๗,๗๓๕	๕๗๔,๑๘๗	๒,๑๑๓,๖๙๕	๓,๕๗๒
๒๕๖๐/๖๑	๗๒๒,๓๖๙	๖๑๐,๑๖๒	๒,๒๔๒,๗๒๑	๓,๗๘๑
๒๕๖๑/๖๒	๖๘๔,๖๘๑	๖๘๔,๕๖๑	๒,๔๘๗,๕๙๔	๓,๖๓๔
๒๕๖๒/๖๓	๗๑๓,๑๕๙	๗๐๖,๗๓๙	๒,๒๕๐,๖๔๒	๓,๑๘๕
๒๕๖๓/๖๔	๗๙๒,๓๒๒	๗๖๑,๓๕๘	๒,๔๐๓,๕๒๕	๓,๑๕๗

ที่มา : สำนักงานเกษตรจังหวัดกำแพงเพชร (๒๕๖๕)

### ข้าวโพดเลี้ยงสัตว์

ข้าวโพดเลี้ยงสัตว์ในฤดูกาลผลิต ปี ๒๕๖๓/๒๕๖๔ มีเนื้อที่เพาะปลูก ๑๓๕,๗๙๓ ไร่ เนื้อที่เก็บเกี่ยว ๑๓๕,๑๓๔ ไร่ ผลผลิต ๑๐๔,๗๑๑ ตัน ผลผลิตเฉลี่ยต่อไร่ ๗๗๖ กก. โดยมีเนื้อที่เพาะปลูกเพิ่มขึ้นจากฤดูกาลผลิตปี ๒๕๖๒/๖๓ ปัจจัยส่วนหนึ่งมาจากโครงการประกันรายได้เกษตรกรผู้ปลูกข้าวโพดเลี้ยงสัตว์จากภาครัฐ รวมทั้งการรัฐประชาสัมพันธ์รณรงค์ให้ทำการเพาะปลูกพืชใช้น้ำน้อยในช่วงฤดูแล้งทดแทนการเพาะปลูกข้าวนาปรัง จึงทำให้พื้นที่เพาะปลูกข้าวโพดเลี้ยงสัตว์มีแนวโน้มเพิ่มขึ้นดังกล่าว

ตาราง ๓-๒-๙ เนื้อที่เพาะปลูกเนื้อที่เก็บเกี่ยว ผลผลิต และผลผลิตเฉลี่ยต่อไร่ ข้าวโพดเลี้ยงสัตว์

ปี พ.ศ.	เนื้อที่เพาะปลูก (ไร่)	เนื้อที่เก็บเกี่ยว (ไร่)	ผลผลิต (ตัน)	ผลผลิตเฉลี่ยต่อไร่ (กก.)
๒๕๕๓/๕๔	๑๘๑,๒๗๙	๑๗๖,๘๓๙	๑๔๖,๔๕๒	๘๒๘
๒๕๕๕/๕๖	๑๐๒,๔๖๑	๙๖,๒๓๖	๗๘,๔๕๕	๘๑๕
๒๕๕๖/๕๗	๕๕,๖๑๔	๕๕,๕๙๙	๔๑,๖๘๘	๗๔๙
๒๕๕๗/๕๘	๔๗,๘๖๖	๔๗,๑๕๐	๓๕,๗๘๔	๗๕๙
๒๕๕๘/๕๙	๑๔,๔๔๔	๑๐,๘๔๒	๑๐,๓๑๔	๘๗๓
๒๕๕๙/๖๐	๕๓,๗๖๑	๕๓,๗๖๑	๔๑,๔๘๓	๗๗๒
๒๕๖๐/๖๑	๙๒,๔๙๐	๘๘,๐๓๑	๗๐,๖๕๗	๗๙๔
๒๕๖๑/๖๒	๙๘,๒๙๔	๘๗,๕๗๑	๗๖,๐๓๘	๗๗๕
๒๕๖๒/๖๓	๑๑๗,๒๘๘	๑๑๖,๓๗๐	๘๘,๓๔๖	๗๖๒
๒๕๖๓/๖๔	๑๓๕,๗๙๓	๑๓๕,๑๓๔	๑๐๔,๗๑๑	๗๗๖

ที่มา : สำนักงานเกษตรจังหวัดกำแพงเพชร (๒๕๖๕)

## ยางพารา

ยางพาราในฤดูกาลผลิต ปี ๒๕๖๔มีเนื้อที่เพาะปลูก ๓๒,๗๖๑ ไร่ เนื้อที่เก็บเกี่ยว ๓๐,๔๖๕ ไร่ ผลผลิต ๕๘๗๔ ตัน ผลผลิตเฉลี่ยต่อไร่ ๑๙๓ กก. เนื้อที่เก็บเกี่ยวผลผลิตมีแนวโน้มลดลงเนื่องจากต้นยางพารามีอายุมากจึงปรับเปลี่ยนไปปลูกพืชชนิดอื่นแทน รวมทั้งราคายางพาราทกต่ำและการขาดแคลนแรงงานจากสถานการณ์การแพร่ระบาดของโรคติดเชื้อไวรัสโคโรนา 2019 ในช่วงที่ผ่านมา

ตาราง ๓-๒-๑๐ เนื้อที่เพาะปลูกเนื้อที่เก็บเกี่ยว ผลผลิต และผลผลิตเฉลี่ยต่อไร่ ยางพารา

ปี พ.ศ.	เนื้อที่เพาะปลูก (ไร่)	เนื้อที่เก็บเกี่ยว (ไร่)	ผลผลิต (ตัน)	ผลผลิตเฉลี่ยต่อไร่ (กก.)
๒๕๕๕	๒๕,๒๒๑	๒,๘๐๔	๙๒๙	๑๓๐
๒๕๕๖	๕๕,๐๘๔	๓๒,๕๕๓	๗,๕๔๖	๒๓๒
๒๕๕๗	๓๗,๓๐๐	๑๖,๔๒๑	๓,๑๘๕	๑๙๔
๒๕๕๘	๔๐,๘๔๗	๒๐,๖๒๐	๓,๖๑๗	๑๘๘
๒๕๕๙	๓๒,๖๕๐	๒๐,๒๒๘	๓,๑๓๑	๑๕๕
๒๕๖๐	๓๒,๒๓๓	๒๐,๖๒๙	๓,๒๙๐	๑๕๙
๒๕๖๑	๓๗,๘๙๙	๒๔,๑๕๕	๔,๐๔๐	๑๖๗
๒๕๖๒	๓๑,๓๓๐	๒๒,๑๐๔	๓,๕๕๙	๑๖๑
๒๕๖๓	๓๖,๐๗๔	๓๓,๕๗๑	๖,๐๓๙	๑๘๐
๒๕๖๔	๓๒,๗๖๑	๓๐,๔๖๕	๕,๘๗๔	๑๙๓

ที่มา : สำนักงานเกษตรจังหวัดกำแพงเพชร (๒๕๖๕)

## ปาล์มน้ำมัน

ปาล์มน้ำมันในฤดูกาลผลิต ปี ๒๕๖๔มีเนื้อที่เพาะปลูก ๗,๒๘๕ไร่ เนื้อที่เก็บเกี่ยว ๖,๒๖๒ไร่ ผลผลิต๗,๘๒๓ ตัน ผลผลิตเฉลี่ยต่อไร่ ๑,๒๔๙กก. เนื้อที่เพาะปลูกมีแนวโน้มลดลงจากปี ๒๕๖๓ ที่มีเนื้อที่๗,๕๙๖ไร่ เนื่องจากพื้นที่บางส่วนต้นปาล์มมีอายุมากจึงปรับเปลี่ยนพื้นที่ไปปลูกอื่นทดแทน

ตาราง ๓-๒-๑๑ เนื้อที่เพาะปลูกเนื้อที่เก็บเกี่ยว ผลผลิต และผลผลิตเฉลี่ยต่อไร่ ปาล์มน้ำมัน

ปี พ.ศ.	เนื้อที่เพาะปลูก (ไร่)	เนื้อที่เก็บเกี่ยว (ไร่)	ผลผลิต (ตัน)	ผลผลิตเฉลี่ยต่อไร่ (กก.)
๒๕๕๖	๔,๗๐๒	๒,๙๑๐	๒,๓๘๘	๘๒๐
๒๕๕๗	๕,๕๓๑	๓,๙๔๒	๓,๓๑๔	๘๔๑
๒๕๕๘	๔,๐๒๑	๓,๖๓๒	๓,๒๗๐	๙๐๐
๒๕๕๙	๕,๐๙๘	๔,๓๔๙	๓,๙๔๒	๙๐๖
๒๕๖๐	๗,๐๒๘	๖,๘๙๐	๖,๘๙๑	๑,๐๐๐
๒๕๖๑	๗,๕๐๗	๖,๘๙๐	๙,๑๕๗	๑,๓๒๙
๒๕๖๓	๗,๕๙๖	๖,๗๒๙	๘,๙๕๔	๑,๓๓๑
๒๕๖๔	๗,๒๘๕	๖,๒๖๒	๗,๘๒๓	๑,๒๔๙

ที่มา : สำนักงานเกษตรจังหวัดกำแพงเพชร (๒๕๖๕)

## กล้วยไข่

การเพาะปลูกกล้วยไข่ของจังหวัดกำแพงเพชร ในปีการผลิต ๒๕๖๓/๒๕๖๔ มีเนื้อที่เพาะปลูก ๒,๙๕๑ ไร่ มีเนื้อที่เก็บเกี่ยวผลผลิตได้เพียง ๑,๔๖๒ ไร่ ผลผลิตประมาณ๓,๗๖๐ ตัน ผลผลิตเฉลี่ยต่อไร่๒,๕๗๓ กก./ไร่ โดยอำเภอที่มีพื้นที่การปลูกกล้วยไข่มากที่สุด ๓ อันดับแรก คือ อำเภอเมืองกำแพงเพชร อำเภอไทรงาม และอำเภอคลองขลุง ตามลำดับสำหรับพื้นที่เพาะปลูกกล้วยไข่มีแนวโน้มเพิ่มขึ้น ส่วนหนึ่งมาจากนโยบายของ

ผู้ว่าราชการจังหวัดกำแพงเพชรแก่หน่วยงานภาครัฐและหน่วยงานที่เกี่ยวข้อง ในการการส่งเสริมและสนับสนุนเกษตรกรผู้ปลูกกล้วยไข่ เพื่อพัฒนาคุณภาพผลผลิต ช่วยในด้านการพัฒนาบรรจุภัณฑ์และด้านการตลาด ซึ่งจะช่วยให้เกษตรกรหันมาปลูกกล้วยไข่และเพิ่มพื้นที่เพาะปลูกขึ้นดังกล่าวได้

ตาราง ๓-๒-๑๒ เนื้อที่เพาะปลูกเนื้อที่เก็บเกี่ยว ผลผลิต และผลผลิตเฉลี่ยต่อไร่ กล้วยไข่

ปี พ.ศ.	เนื้อที่เพาะปลูก (ไร่)	เนื้อที่เก็บเกี่ยว (ไร่)	ผลผลิต (ตัน)	ผลผลิตเฉลี่ยต่อไร่ (กก.)
๒๕๕๒	๔,๙๒๘	๓,๑๒๓	๑๐,๐๗๙	๓,๒๒๗
๒๕๕๓	๓,๗๙๔	๒,๖๔๒	๕,๑๓๙	๑,๙๔๕
๒๕๕๕	๓,๑๗๕	๒,๑๕๕	๑๒,๑๕๕	๓,๐๗๐
๒๕๕๖	๒,๘๒๐	๑,๔๑๕	๓,๙๒๔	๒,๘๑๑
๒๕๕๗	๒,๘๒๒	๑,๕๑๖	๓,๓๕๗	๒,๒๑๔
๒๕๕๘	๒,๕๓๔	๒,๒๒๐	๕,๓๒๒	๒,๒๑๕
๒๕๕๙	๒,๘๘๐	๒,๘๘๒	๖,๘๘๔	๒,๓๘๙
๒๕๖๐	๓,๒๐๔	๓,๐๑๔	๗,๑๒๖	๒,๓๖๔
๒๕๖๑	๓,๒๐๔	๓,๐๑๔	๗,๑๒๖	๒,๓๖๔
๒๕๖๒	๒,๘๐๙	๙๗๔	๒,๙๖๕	๓,๐๔๔
๒๕๖๓	๒,๔๑๑	๒,๔๐๙	๕,๙๗๓	๒,๒๐๗
๒๕๖๔	๒,๙๕๑	๑,๔๖๒	๓,๗๖๐	๒,๕๗๓

ที่มา : สำนักงานเกษตรจังหวัดกำแพงเพชร (๒๕๖๕)

### (๑.๓) ด้านอุตสาหกรรม

โครงสร้างการผลิตภาคอุตสาหกรรม (สาขาการทำเหมืองแร่และเหมืองหิน และสาขาการผลิตอุตสาหกรรม) เท่ากับร้อยละ ๔๓.๗๐ ของผลิตภัณฑ์มวลรวมจังหวัด มีมูลค่า ณ ราคาประจำปี ๒๕๖๓ เท่ากับ ๔๖,๐๔๒ ล้านบาท อัตราการขยายตัวในห้วง ๕ ปี (พ.ศ.๒๕๕๙ - ๒๕๖๓) เฉลี่ยเท่ากับ +๒.๑๓%

ตาราง ๓-๒-๑๓ GPP สาขาการผลิตย่อย

GPP สาขาการผลิตย่อย	ปี ๒๕๕๙	ปี ๒๕๖๐	ปี ๒๕๖๑	ปี ๒๕๖๒	ปี ๒๕๖๓
๑. สาขาการทำเหมืองแร่และเหมืองหิน (ล.บ.)	๑๕,๕๑๙	๑๗,๗๖๖	๒๑,๙๗๕	๒๑,๕๒๒	๑๔,๑๗๑
๒. สาขาการผลิตอุตสาหกรรม (ล.บ.)	๓๖,๔๕๒	๓๑,๗๗๙	๓๑,๑๖๖	๓๔,๖๐๗	๓๑,๘๗๑
<b>รวม</b>	<b>๕๑,๙๗๑</b>	<b>๔๙,๕๔๕</b>	<b>๕๓,๑๔๑</b>	<b>๕๖,๑๒๙</b>	<b>๔๖,๐๔๒</b>
อัตราการขยายตัว (%)	+๑๔.๑๘	-๔.๖๗	+๗.๒๖	+๕.๖๒	-๑๗.๙๗
อัตราการขยายตัว เฉลี่ย ๕ ปี = +๐.๘๙ %					

ที่มา : สำนักงานสภาพัฒนาการเศรษฐกิจและสังคมแห่งชาติ (๒๕๖๕)

แผนภูมิ ๓-๒-๓ GPP สาขาการผลิตย่อยโดยเปรียบเทียบปี พ.ศ. ๒๕๕๙-๒๕๖๓

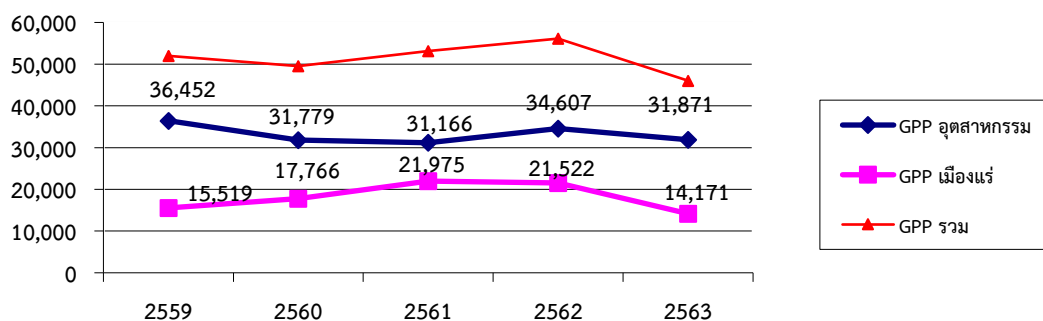

ที่มา : สำนักงานสภาพัฒนาการเศรษฐกิจและสังคมแห่งชาติ (๒๕๖๕)

จำนวนสถานประกอบการอุตสาหกรรม ในรอบปี พ.ศ.๒๕๕๙ - พ.ศ.๒๕๖๓ พบว่าในปี ๒๕๖๓ มีโรงงานประเภทต่างๆ จำนวน ๗๕๒ แห่ง ปี ๒๕๖๒ มีโรงงาน ๗๒๒ แห่ง มีการเปลี่ยนแปลงเพิ่มขึ้น ร้อยละ ๔.๑๖

ตาราง ๓-๒-๑๔ จำนวนโรงงานอุตสาหกรรมในจังหวัดกำแพงเพชร

ที่	รายการ	ปี ๒๕๕๙ จำนวน (แห่ง)	ปี ๒๕๖๐ จำนวน (แห่ง)	ปี ๒๕๖๑ จำนวน (แห่ง)	ปี ๒๕๖๒ จำนวน (แห่ง)	ปี ๒๕๖๓ จำนวน (แห่ง)
๑.	จำนวนโรงงานอุตสาหกรรมทั้ง ๓ จำพวก	๖๓๑	๖๖๐	๖๘๔	๗๒๒	๗๕๒
	อัตราการขยายตัว (%)	+๔.๔๗	+๔.๕๙	+๓.๖๔	+๕.๕๕	+๔.๑๖

ที่มา : สำนักงานอุตสาหกรรมจังหวัดกำแพงเพชร

แผนภูมิ ๓-๒-๔ จำนวนโรงงานอุตสาหกรรมในจังหวัดกำแพงเพชร

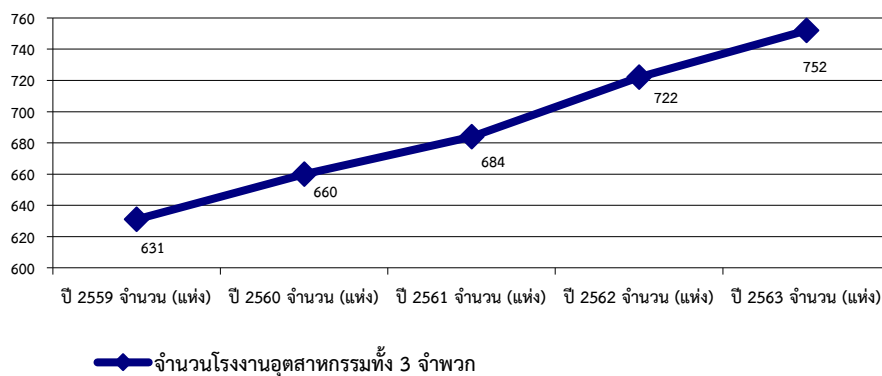

ตาราง ๓-๒-๑๕ จำนวนลานมัน/ โรงงานแปรรูปมันสำปะหลังในจังหวัดกำแพงเพชร

ที่	รายการ	ปี ๒๕๕๙ จำนวน (แห่ง)	ปี ๒๕๖๐ จำนวน (แห่ง)	ปี ๒๕๖๑ จำนวน (แห่ง)	ปี ๒๕๖๒ จำนวน (แห่ง)	ปี ๒๕๖๓ จำนวน (แห่ง)
๑.	ลานตากมัน	๑๔๖	๑๔๘	๑๕๒	๑๕๓	๑๔๙
๒.	โรงงานผลิตแป้งมัน (โรงงาน)	๙	๙	๙	๑๐	๑๐

ที่มา : สำนักงานอุตสาหกรรมจังหวัดกำแพงเพชร (ปี ๒๕๖๔)

แผนภูมิ ๓-๒-๕ กราฟแสดงจำนวนลานมัน/ โรงงานแปรรูปมันสำปะหลังในจังหวัดกำแพงเพชร

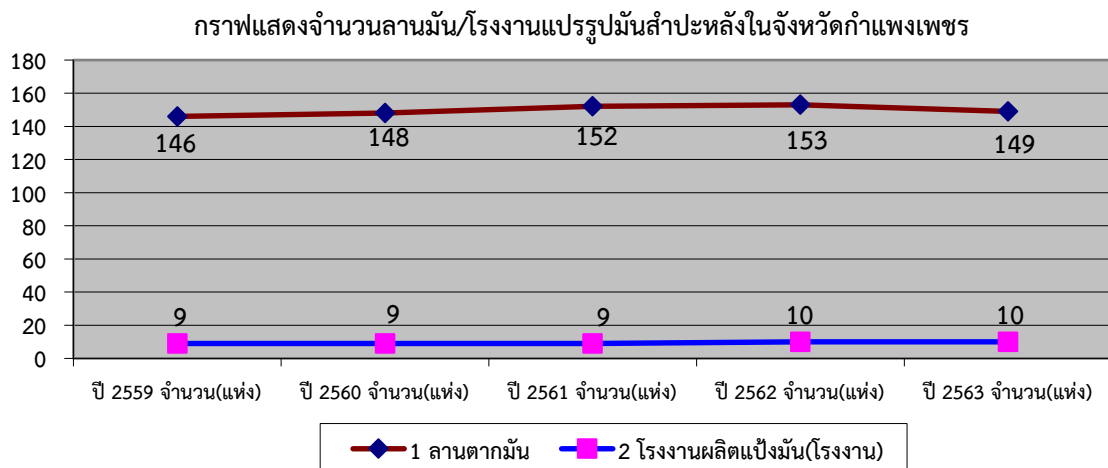

ที่มา : สำนักงานอุตสาหกรรมจังหวัดกำแพงเพชร (ปี ๒๕๖๔)

ตาราง ๓-๒-๑๖ จำนวนโรงงานน้ำตาล/ โรงงานผลิตไฟฟ้าในจังหวัดกำแพงเพชร

ที่	รายการ	ปี ๒๕๕๙ จำนวน (แห่ง)	ปี ๒๕๖๐ จำนวน (แห่ง)	ปี ๒๕๖๑ จำนวน (แห่ง)	ปี ๒๕๖๒ จำนวน (แห่ง)	ปี ๒๕๖๓ จำนวน (แห่ง)
๑.	โรงงานน้ำตาล	๓	๓	๓	๓	๓
๒.	โรงงานผลิตไฟฟ้า	๑๖	๑๖	๑๘	๑๘	๒๓

ที่มา : สำนักงานอุตสาหกรรมจังหวัดกำแพงเพชร (ปี ๒๕๖๔)

แผนภูมิ ๓-๒-๖ กราฟแสดงจำนวนโรงงานน้ำตาล/ โรงงานผลิตไฟฟ้าในจังหวัดกำแพงเพชร

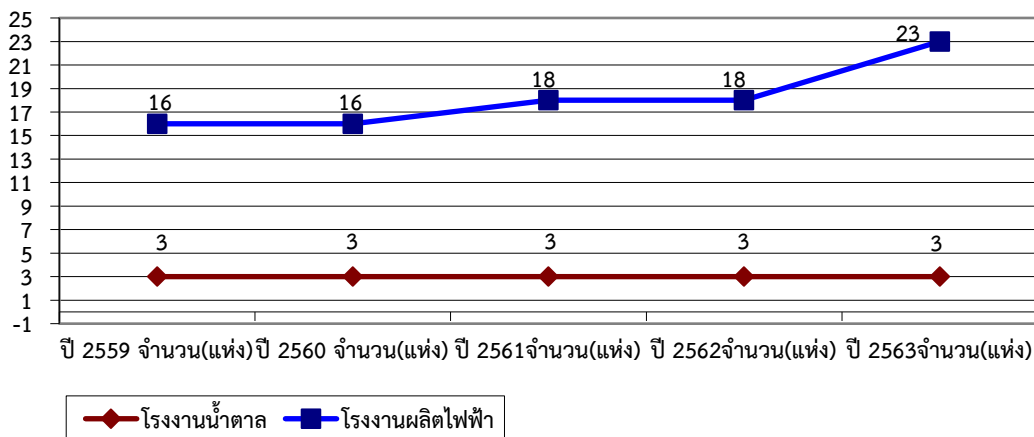

สำหรับจำนวนเหมืองแร่ คมนงาน และปริมาณแร่ที่ผลิตได้ จำแนกตามชนิดแร่ พ.ศ. ๒๕๕๙ - ๒๕๖๓ พบว่า ปริมาณแร่ที่ผลิตได้มากที่สุดคือหินปูนเพื่อใช้ในการก่อสร้าง โดยในปี ๒๕๖๓ สามารถผลิตได้ถึง ๓๔๖,๔๒๘.๔๓ เมตริกตัน เพิ่มขึ้นจากปี ๒๕๖๒ ซึ่งผลิตได้ ๓๐๙,๐๕๙.๙๐ เมตริกตัน คิดเป็นประมารณร้อยละ ๑๒

ตาราง ๓-๒-๑๗ จำนวนเหมืองแร่ คมนงาน และปริมาณแร่ที่ผลิตได้ จำแนกตามชนิดแร่ พ.ศ. ๒๕๕๙ - ๒๕๖๓

ที่	รายการ	ปี ๒๕๕๙	ปี ๒๕๖๐	ปี ๒๕๖๑	ปี ๒๕๖๒	ปี ๒๕๖๓
๑	จำนวนเหมืองแร่	๗	๘	๙	๙	๘
๒	จำนวนคมนงาน	๙๙	๑๐๕	๑๑๓	๑๑๓	๑๑๓
๓	ปริมาณแร่ที่ผลิตได้					
	๓.๑ หินปูน (เพื่อใช้ในการก่อสร้าง) (เมตริกตัน)	๓๒๐,๖๔๔.๐๐	๒๓๘,๕๘๘.๐๐	๓๓๕,๑๑๐.๐๐	๓๐๙,๐๕๙.๙๐	๓๔๖,๔๒๘.๔๓
	๓.๒ หินอ่อน (ลบ.ม.)	๕๖๙	๒๗๑	-	๑,๐๖๘	๔๕๑.๓๒
	๓.๓ หินอ่อน คุณภาพต่ำ (เมตริกตัน)	๘๕๒,๘๓๘.๖๔	๖๔๐,๖๘๘.๓๑	๗๑๘,๗๐๖	๕๗๘,๑๘๑.๐๖	๒๕๕,๔๐๐ (ลบ.ม.)
	๓.๔ ฟอสเฟต (เมตริกตัน)	-	-	-	-	-
	๓.๕ แกรนิต - หินประดับ (ลบ.ม.)	๖๓๙	๔๕๔	๑,๐๕๒	๔,๑๖๔	๕,๙๐๕.๓๖

ที่มา : สำนักงานอุตสาหกรรมจังหวัดกำแพงเพชร (ปี ๒๕๖๔)

(๑.๔) ด้านการท่องเที่ยว

การท่องเที่ยวของจังหวัดกำแพงเพชรในปี ๒๕๖๓ มีผู้เยี่ยมชม รวมจำนวน ๔๖๕,๘๓๖ คน ส่วนใหญ่เป็นผู้เยี่ยมชมชาวไทย และผู้เยี่ยมชมเป็นนักท่องเที่ยวมากกว่านักท่องเที่ยว เมื่อเปรียบเทียบกับปีที่ผ่านมา ผู้เยี่ยมชมรวมหดตัวร้อยละ ๔๐.๕๐ จากการเดินทางเข้ามาท่องเที่ยวของนักท่องเที่ยวและนักท่องเที่ยวทั้งชาวไทย

และชาวต่างชาติ โดยผู้เยี่ยมเยียนมีค่าใช้จ่ายเฉลี่ยหัวละ ๑,๑๘๗.๗๗ บาท/คน/วัน ก่อให้เกิดรายได้แก่จังหวัด จำนวน ๘๕๙.๓๘ ล้านบาท หดตัวร้อยละ ๔๘.๒๓ จากปีที่ผ่านมา อันเนื่องมาจากสถานการณ์การแพร่ระบาดของโรคติดเชื้อไวรัสโคโรนา 2019 (COVID-19)

ตาราง ๓-๒-๑๘ ข้อมูลด้านการท่องเที่ยว

รายการ	ปี ๒๕๕๙	ปี ๒๕๖๐	ปี ๒๕๖๑	ปี ๒๕๖๒	ปี ๒๕๖๓	อัตราการเปลี่ยนแปลงเฉลี่ย (%)
๑.จำนวนผู้เยี่ยมเยียน (คน)	๗๐๗,๙๖๙	๗๕๒,๕๕๓	๗๗๙,๘๒๔	๗๘๒,๙๐๑	๔๖๕,๘๓๖	-๔.๖๘
อัตราการเปลี่ยนแปลง (%)	+๖.๗๖	+๖.๓๐	+๓.๖๒	+๐.๓๙	-๔๐.๕๐	
ชาวไทย	๖๘๖,๒๘๖	๗๒๙,๗๗๖	๗๕๖,๔๑๙	๗๕๙,๕๑๓	๔๖๐,๔๕๖	
ชาวต่างประเทศ	๒๑,๖๘๓	๒๒,๗๗๗	๒๓,๔๐๕	๒๓,๓๘๘	๕,๓๘๐	
๑.๑ จำนวนนักท่องเที่ยว	๔๒๗,๗๒๓	๔๕๔,๓๕๘	๔๖๙,๔๕๗	๔๖๗,๒๗๙	๒๗๕,๔๑๒	-๓.๗๖
ชาวไทย	๔๒๐,๕๕๐	๔๔๖,๘๐๑	๔๖๑,๗๑๑	๔๕๙,๗๔๑	๒๗๓,๒๕๖	
ชาวต่างประเทศ	๗,๑๗๓	๗,๕๕๗	๗,๗๔๖	๗,๕๓๘	๒,๑๕๖	
๑.๒ จำนวนนักท่องเที่ยว	๒๘๐,๒๔๖	๒๙๘,๑๙๕	๓๑๐,๓๖๗	๓๑๕,๖๒๒	๑๙๐,๔๒๔	
ชาวไทย	๒๖๕,๗๓๖	๒๘๒,๙๗๕	๒๙๔,๗๐๘	๒๙๙,๗๗๒	๑๘๗,๒๐๐	-๓.๗๖
ชาวต่างประเทศ	๑๔,๕๑๐	๑๕,๒๒๐	๑๕,๖๕๙	๑๕,๘๕๐	๓,๒๒๔	
๒.ระยะเวลาพำนักโดยเฉลี่ย (วัน)	๒.๑๓	๒.๐๘	๒.๐๕	๒.๐๒	๑.๙๓	
ชาวไทย	๒.๑๒	๒.๐๗	๒.๐๕	๒.๐๒	๑.๙๓	
ชาวต่างประเทศ	๒.๔๐	๒.๓๗	๒.๓๒	๒.๒๙	๒.๖๐	-๓.๗๖
๓.ค่าใช้จ่ายโดยเฉลี่ย (บาท/คน/วัน)	๑,๑๗๔.๘๙	๑,๒๓๒.๑๘	๑,๒๗๙.๙๑	๑,๓๑๕.๘๓	๑,๑๘๗.๗๗	
ชาวไทย	๑,๑๖๙.๙๒	๑,๒๒๖.๕๕	๑,๒๗๔.๐๙	๑,๓๑๐.๔๕	๑,๑๘๐.๙๔	
ชาวต่างประเทศ	๑,๓๕๖.๐๓	๑,๔๓๗.๐๖	๑,๔๙๕.๐๙	๑,๕๑๕.๗๖	๑,๗๓๓.๒๕	
๔.รายได้การท่องเที่ยว (ล้านบาท)	๑,๓๙๖.๙๗	๑,๕๒๙.๑๐	๑,๖๓๑.๗๐	๑,๖๖๐.๐๑	๘๕๙.๓๘	-๓.๗๖
อัตราการเปลี่ยนแปลง (%)	+๑๑.๕๓	+๙.๕๖	+๖.๗๑	+๑.๗๓	-๔๘.๒๓	
ชาวไทย	๑,๓๕๓.๙๕	๑,๔๘๑.๔๙	๑,๕๘๑.๔๒	๑,๖๐๙.๘๒	๘๕๓.๘๙	
ชาวต่างประเทศ	๔๓.๐๒	๔๗.๖๑	๕๐.๒๘	๕๐.๑๙	๑๕.๔๙	
๕.สถานประกอบการที่พักแรม						
๕.๑ จำนวนห้อง	๒,๑๘๖	๒,๓๑๒	๒,๓๘๒	๒,๔๓๐	๒,๔๔๐	
๕.๒ อัตราการเข้าพัก	๔๗.๘๔	๔๙.๓๓	๔๙.๔๒	๔๗.๖๙	๒๘.๗๘	
๕.๓ จำนวนผู้ที่มาเข้าพัก	๓๙๘,๒๐๔	๔๒๖,๖๐๙	๔๕๒,๗๔๘	๔๔๑,๙๐๐	๒๖๖,๔๕๖	
ชาวไทย	๓๙๑,๗๘๕	๔๑๙,๗๖๐	๔๓๕,๖๘๗	๔๓๕,๐๐๗	๒๖๖,๕๙๖	
ชาวต่างประเทศ	๖,๔๑๙	๖,๘๔๙	๗,๐๖๑	๖,๘๙๓	๑,๘๖๐	

ที่มา : กองเศรษฐกิจการท่องเที่ยวและกีฬา ๒๕๖๕ และสำนักงานการท่องเที่ยวและกีฬาจังหวัดกำแพงเพชร ๒๕๖๕

แผนภูมิ ๓-๒-๗ จำนวนนักท่องเที่ยวและรายได้จากการท่องเที่ยว

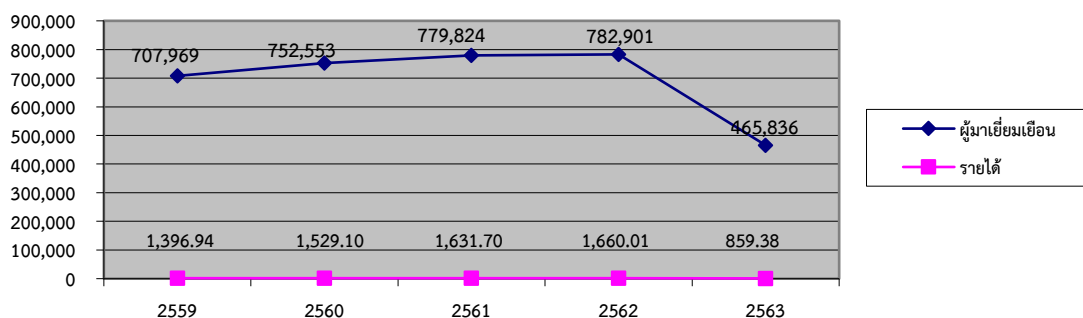

ที่มา : กองเศรษฐกิจการท่องเที่ยวและกีฬา ๒๕๖๕ และสำนักงานการท่องเที่ยวและกีฬาจังหวัดกำแพงเพชร ๒๕๖๕



ปัญหาอุปสรรคในการพัฒนาการท่องเที่ยวคือ การขาดแคลนระบบขนส่งสาธารณะภายในจังหวัด เนื่องจากจังหวัดไม่มีรถโดยสารสาธารณะและรถไฟ รวมทั้งยังขาดแคลนรถรับ-ส่งนักท่องเที่ยวอย่างทั่วถึง ทำให้การเดินทางท่องเที่ยวในจังหวัดค่อนข้างไม่สะดวก รวมทั้งมีปัญหาด้านแรงงาน โดยเฉพาะอย่างยิ่งการขาดแคลนบุคลากรในฝ่ายปฏิบัติการที่มีทักษะในระดับสากล ดังนั้น จังหวัดจึงควรดำเนินการพัฒนาแหล่งท่องเที่ยวให้ได้มาตรฐาน และพัฒนาโครงสร้างพื้นฐานและสิ่งอำนวยความสะดวก เพื่อให้นักท่องเที่ยวเข้าถึงแหล่งท่องเที่ยวโดยสะดวกและปลอดภัย

## (๒) ด้านสังคมและความมั่นคง

### (๒.๑) ประชากร

จังหวัดมีประชากร ๗๑๒,๑๔๓ คน ในปี พ.ศ. ๒๕๖๔ ลดลงจากปีก่อน ๐.๒๘ % อัตราการเปลี่ยนแปลงในห้วง ๕ ปี (พ.ศ. ๒๕๖๐ - ๒๕๖๔) เฉลี่ยลดลงร้อยละ ๐.๔๘ ความหนาแน่นของประชากรเท่ากับ ๘๒.๗๔ คนต่อตารางกิโลเมตร

ตาราง ๓-๒-๑๙ ข้อมูลโครงสร้างประชากร

ข้อมูล	ปี พ.ศ.				
	๒๕๖๐	๒๕๖๑	๒๕๖๒	๒๕๖๓	๒๕๖๔
๑. ชาย (คน)	๓๖๑,๕๕๘	๓๖๐,๔๔๐	๓๕๙,๒๐๕	๓๕๒,๗๑๑	๓๕๑,๕๓๙
๒. หญิง (คน)	๓๖๗,๕๗๕	๓๖๗,๓๖๗	๓๖๖,๖๖๒	๓๖๑,๔๐๗	๓๖๐,๖๐๔
รวม	๗๒๙,๑๓๓	๗๒๗,๘๐๗	๗๒๕,๘๖๗	๗๑๔,๑๑๘	๗๑๒,๑๔๓
อัตราการเปลี่ยนแปลง (%)	-๐.๐๖	-๐.๑๘	-๐.๒๗	-๐.๖๒	-๐.๒๘
อัตราการเปลี่ยนแปลงเฉลี่ย ๕ ปี (%) - ๐.๔๘					

ที่มา : กรมการปกครอง กระทรวงมหาดไทย (ข้อมูล ณ ธันวาคม ๒๕๖๔)

แผนภูมิ ๓-๒-๘ จำนวนประชากรจังหวัดกำแพงเพชร

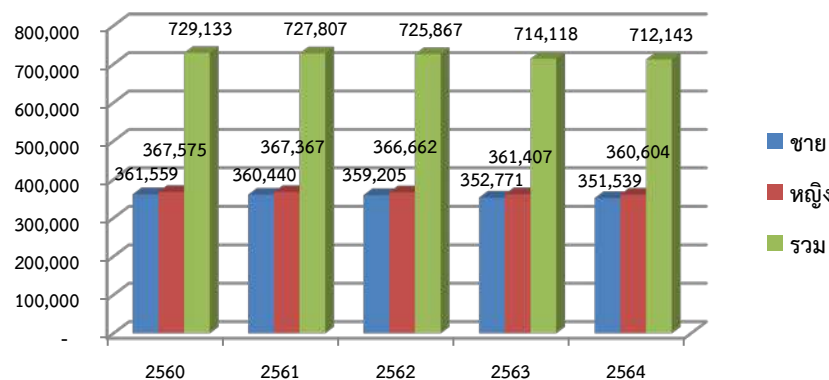

ที่มา : กรมการปกครอง กระทรวงมหาดไทย (ข้อมูล ณ ธันวาคม ๒๕๖๔)

สำหรับประชากรผู้สูงอายุของจังหวัดกำแพงเพชร ตั้งแต่ปี พ.ศ. ๒๕๖๐ - ๒๕๖๔ มีแนวโน้มสูงขึ้นเล็กน้อยอย่างต่อเนื่อง โดยในปี พ.ศ. ๒๕๖๐ มีประชากรผู้สูงอายุ ๑๒๒,๒๘๗ คน หรือมีสัดส่วนต่อประชากรทั้งหมดร้อยละ ๑๖.๘๕ และในปี พ.ศ. ๒๕๖๔ มีประชากรผู้สูงอายุ ๑๓๗,๑๖๙ คน หรือมีสัดส่วนต่อประชากรทั้งหมด ร้อยละ ๑๙.๒๖ โดยมีในปี พ.ศ. ๒๕๖๓ ที่ลดลงมาเล็กน้อย ร้อยละ ๐.๖๑ นอกจากนี้ ในจำนวนประชากรผู้สูงอายุของจังหวัดจะเห็นได้ว่ามีประชากรผู้สูงอายุหญิงมากกว่าประชากรผู้สูงอายุชาย

ตาราง ๓-๒-๒๐ ข้อมูลประชากรผู้สูงอายุ

ที่	อำเภอ	ปี พ.ศ.									
		2560		2561		2562		2563		2564	
		ชาย	หญิง	ชาย	หญิง	ชาย	หญิง	ชาย	หญิง	ชาย	หญิง
1	เมืองกำแพงเพชร	15,778	19,253	16,470	20,238	17,138	21,163	16,957	21,224	17,701	22,040
2	ไทรงาม	3,899	4,552	4,046	4,754	4,182	4,965	4,231	5,101	4,401	5,247
3	คลองลาน	4,852	5,294	5,046	5,523	5,251	5,792	5,069	5,749	5,254	5,998
4	ขาณุวรลักษบุรี	8,431	10,263	8,752	10,768	9,104	11,202	8,914	11,203	9,207	11,569
5	คลองขลุง	6,261	7,683	6,482	7,975	6,694	8,242	6,373	7,908	6,578	8,186
6	พรานกระต่าย	5,349	6,494	5,597	6,805	5,838	7,090	5,919	7,168	6,183	7,428
7	ลานกระบือ	3,009	3,476	3,127	3,646	3,241	3,815	3,388	3,969	3,488	4,131
8	ทรายทองวัฒนา	1,948	2,166	2,009	2,244	2,116	2,344	1,958	2,221	2,029	2,295
9	ปางศิลาทอง	2,173	2,560	2,261	2,664	2,370	2,783	2,454	2,829	2,557	2,931
10	บึงสามัคคี	1,983	2,253	2,075	2,386	2,165	2,525	2,153	2,566	2,248	2,665
11	โกสัมพีนคร	2,147	2,463	2,229	2,568	2,343	2,699	2,266	2,631	2,313	2,720
รวมชาย-หญิง		55,830	66,457	58,094	69,571	60,442	72,620	59,682	72,569	61,959	75,210
รวมทั้งสิ้น		122,287		127,665		133,062		132,251		137,169	
อัตรา การเปลี่ยนแปลง (%)		+4.06		+4.40		+4.23		-0.61		+3.72	

อัตราการเปลี่ยนแปลงเฉลี่ย 5 ปี (%) = +3.16

ที่มา : กรมการปกครอง กระทรวงมหาดไทย (ข้อมูล ณ ธันวาคม ๒๕๖๔)

แผนภูมิ ๓-๒-๙ จำนวนประชากรผู้สูงอายุจังหวัดกำแพงเพชร

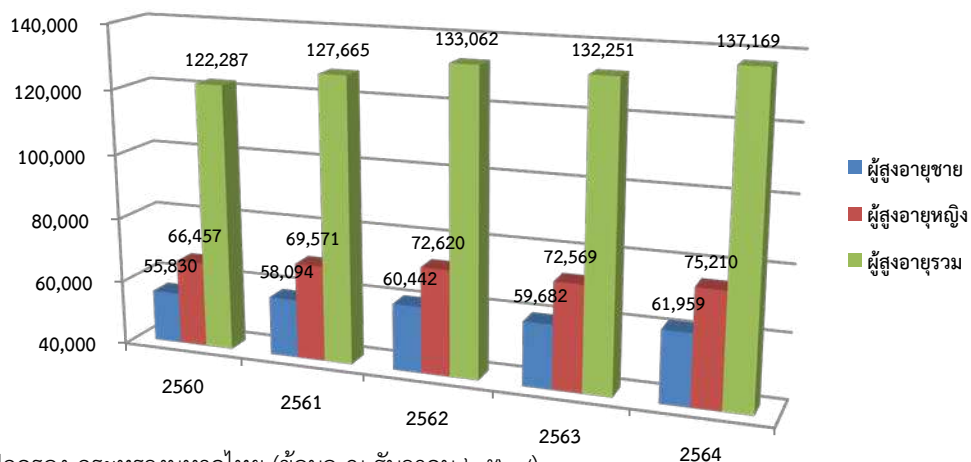

ที่มา : กรมการปกครอง กระทรวงมหาดไทย (ข้อมูล ณ ธันวาคม ๒๕๖๔)

ตาราง ๓-๒-๒๑ ข้อมูลสัดส่วนประชากรผู้สูงอายุ

ที่	รายการ	ปี พ.ศ.									
		2560		2561		2562		2563		2564	
		จำนวน	สัดส่วน	จำนวน	สัดส่วน	จำนวน	สัดส่วน	จำนวน	สัดส่วน	จำนวน	สัดส่วน
1	ประชากรจังหวัด	729,133	100.00	727,807	100.00	725,867	100.00	714,118	100.00	712,143	100.00
2	ประชากรสูงอายุ	122,887	16.85	127,665	17.54	133,062	18.33	132,251	18.52	137,169	19.26

ที่มา : กรมการปกครอง กระทรวงมหาดไทย (ข้อมูล ณ ธันวาคม ๒๕๖๔)

แผนภูมิ ๓-๒-๑๐ สัดส่วนประชากรผู้สูงอายุจังหวัดกำแพงเพชร

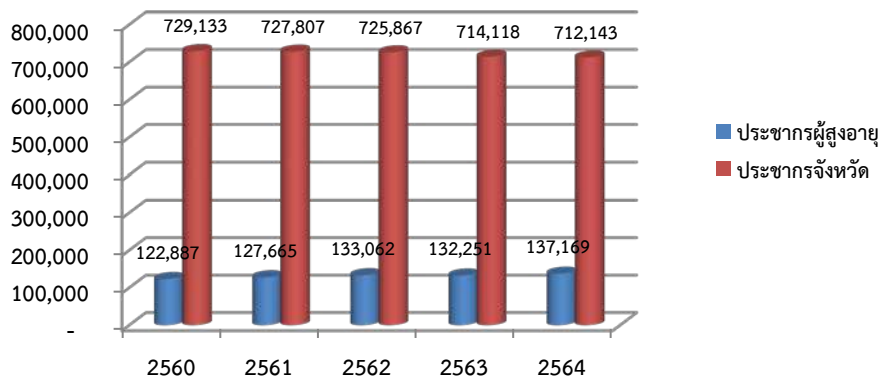

ที่มา : กรมการปกครอง กระทรวงมหาดไทย (ข้อมูล ณ ธันวาคม ๒๕๖๔)

(๒.๒) แรงงาน

จังหวัดกำแพงเพชรมีประชากรอายุ ๑๕ ปีขึ้นไปที่อยู่ในกำลังแรงงานในปี พ.ศ. ๒๕๖๔ รวมจำนวนทั้งสิ้น ๔๒๗,๗๒๕ ราย โดยแบ่งเป็นผู้มีงานทำจำนวน ๔๐๗,๙๑๗ ราย ผู้ว่างงาน ๑๓,๖๕๕ ราย ผู้ที่รอฤดูกาล ๖,๑๕๓ ราย และผู้อยู่นอกกำลังแรงงานรวมทั้งสิ้น ๑๙๗,๓๒๒ ราย โดยในปี พ.ศ. ๒๕๖๔ จำนวนผู้ว่างงานมีแนวโน้มสูงขึ้นเมื่อเทียบกับปีที่ผ่านมา สืบเนื่องจากสถานการณ์การแพร่ระบาดของโรคติดเชื้อไวรัสโคโรนา 2019 (Covid-19) ประกอบกับต้นทุนการผลิต และค่าครองชีพปรับตัวสูงขึ้นส่งผลกระทบต่อการทำงาน

ตาราง ๓-๒-๒๒ กำลังแรงงานและการมีงานทำ

สถานภาพแรงงาน	ปี ๒๕๖๐	ปี ๒๕๖๑	ปี ๒๕๖๒	ปี ๒๕๖๓	ปี ๒๕๖๔
<b>รวม</b>					
ประชากรอายุ ๑๕ ปีขึ้นไป	๖๒๖,๓๕๕	๖๒๖,๒๘๘	๖๒๖,๑๙๕	๖๒๕,๕๖๓	๖๒๕,๐๔๗
ผู้อยู่ในกำลังแรงงาน	๔๒๕,๙๒๕	๔๒๕,๗๗๔	๔๒๒,๘๖๙	๔๒๖,๐๕๐	๔๒๗,๗๒๕
ผู้มีงานทำ	๔๑๑,๓๖๘	๔๑๓,๒๘๒	๔๑๑,๐๓๓	๔๐๖,๓๔๘	๔๐๗,๙๑๗
ผู้ว่างงาน	๕,๕๕๘	๕,๕๐๓	๕,๒๒๙	๗,๗๐๒	๑๓,๖๕๕
ผู้ที่รอฤดูกาล	๙,๐๙๙	๖,๙๘๙	๖,๖๑๑	๑๑,๘๐๐	๖,๑๕๓
ผู้อยู่นอกกำลังแรงงาน	๒๐๐,๔๓๐	๒๐๐,๕๑๔	๒๐๓,๓๒๖	๑๙๙,๕๑๓	๑๙๗,๓๒๒
<b>ชาย</b>					
ประชากรอายุ ๑๕ ปีขึ้นไป	๓๐๒,๗๑๙	๓๐๒,๔๔๖	๓๐๒,๑๙๘	๓๐๑,๖๕๘	๓๐๑,๒๓๕
ผู้อยู่ในกำลังแรงงาน	๒๓๕,๔๑๕	๒๓๗,๘๘๒	๒๓๑,๘๔๓	๒๓๒,๙๑๕	๒๓๑,๔๘๔
ผู้มีงานทำ	๒๒๖,๗๓๑	๒๓๑,๑๙๔	๒๒๕,๓๐๗	๒๒๑,๔๘๔	๒๒๑,๑๙๓
ผู้ว่างงาน	๓,๑๑๖	๒,๙๓๒	๓,๒๔๔	๔,๖๕๗	๖,๐๒๖
ผู้ที่รอฤดูกาล	๕,๕๖๘	๓,๗๕๖	๓,๒๙๑	๖,๗๗๔	๔,๒๖๕
ผู้อยู่นอกกำลังแรงงาน	๖๗,๓๐๓	๖๔,๕๖๔	๗๐,๓๕๕	๖๘,๘๙๓	๖๖,๘๕๐
<b>หญิง</b>					
ประชากรอายุ ๑๕ ปีขึ้นไป	๓๒๓,๖๓๖	๓๒๓,๘๔๒	๓๒๓,๙๙๗	๓๒๓,๙๐๕	๓๒๓,๘๑๒
ผู้อยู่ในกำลังแรงงาน	๑๙๐,๕๐๙	๑๘๗,๘๙๒	๑๙๑,๐๒๖	๑๙๓,๑๓๕	๑๙๖,๒๔๐
ผู้มีงานทำ	๑๘๔,๖๓๗	๑๘๒,๐๘๗	๑๘๕,๗๒๖	๑๘๔,๘๖๓	๑๘๖,๗๒๔
ผู้ว่างงาน	๒,๓๔๒	๒,๕๗๑	๑,๙๘๕	๓,๒๓๓	๗,๖๒๘
ผู้ที่รอฤดูกาล	๓,๕๓๑	๓,๒๓๔	๓,๓๑๖	๕,๐๙๙	๑,๘๘๘
ผู้อยู่นอกกำลังแรงงาน	๑๓๓,๑๒๗	๑๓๕,๙๕๐	๑๓๒,๙๗๑	๑๓๐,๘๔๗	๑๓๐,๘๗๒

ที่มา : สำนักงานสถิติแห่งชาติ (ปี ๒๕๖๕)

### (๒.๒.๑) อัตราการว่างงาน

เปรียบเทียบการเปลี่ยนแปลงในช่วง ๕ ปีที่ผ่านมาจะมีการลดลงและเพิ่มขึ้นสลับกันไปเล็กน้อย ในระหว่างปี พ.ศ. ๒๕๖๐-๒๕๖๔ อัตราการว่างงานปรับตัวสูงขึ้นและลดลงตามปัจจัยในเรื่องฤดูกาล เนื่องจากจังหวัดกำแพงเพชร เป็นพื้นที่เกษตรกรรม เป็นที่น่าสังเกตว่าในปี พ.ศ.๒๕๖๐ ราคาพืชผลทางการเกษตรยังทรงตัวอยู่ในระดับต่ำ ต้นทุนการผลิตและค่าครองชีพปรับตัวสูงขึ้นส่งผลกระทบต่อภาระการจ้างงาน สะท้อนอัตราการว่างงานที่ปรับสูงขึ้นเล็กน้อย และลดมาจากที่ร้อยละ ๑.๓ ในปี ๒๕๖๑ และร้อยละ ๑.๒ ในปี ๒๕๖๒ ซึ่งสูงกว่าค่ากลางของประเทศซึ่งอยู่ที่ร้อยละ ๑.๐๑ ร้อยละ ๐.๘๙ และร้อยละ ๐.๘๖ ตามลำดับ ส่วนในปี ๒๕๖๓ - ๒๕๖๔ อัตราการว่างงานมีแนวโน้มสูงขึ้นอยู่ที่ ร้อยละ ๑.๘ และ ๓.๒ และมีอัตราการว่างงานเฉลี่ยทั้ง ๕ ปีอยู่ที่ร้อยละ ๑.๘ อย่างไรก็ตาม ในภาพรวมจังหวัดยังคงมี ภาวะการขาดแคลนแรงงานเกิดขึ้นในบางอุตสาหกรรม โดยเฉพาะแรงงานพื้นฐานและแรงงานกึ่งทักษะ ซึ่งส่งผลให้ ผู้ประกอบการต้องแก้ปัญหาเฉพาะหน้าด้วยการใช้แรงงานต่างด้าว และจ้างแรงงานที่มีทักษะไม่ตรงกับลักษณะงาน

ตาราง ๓-๒-๒๓ อัตราการว่างงาน

เพศ	ปี ๒๕๖๐	ปี ๒๕๖๑	ปี ๒๕๖๒	ปี ๒๕๖๓	ปี ๒๕๖๔
๑. ชาย (%)	๑.๓	๑.๒	๑.๔	๒.๐	๒.๖
๒. หญิง (%)	๑.๒	๑.๔	๑.๐	๑.๗	๓.๙
รวม	๑.๓	๑.๓	๑.๒	๑.๘	๓.๒
อัตราการว่างงานเฉลี่ย = ๑.๘ %					

ที่มา : สำนักงานสถิติแห่งชาติ (ปี ๒๕๖๕)

แผนภูมิ ๓-๒-๑๑ อัตราการว่างงาน

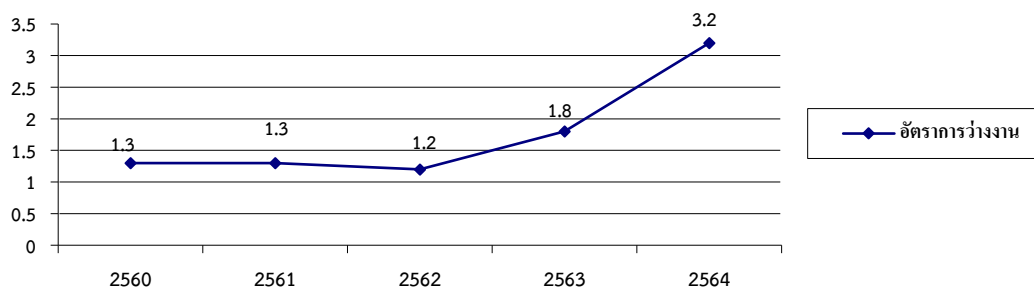

ที่มา : สำนักงานสถิติแห่งชาติ (ปี ๒๕๖๕)

### (๒.๒.๒) ผลิตภาพแรงงาน

ผลิตภาพแรงงานในปี พ.ศ. ๒๕๖๓ ของจังหวัดกำแพงเพชร มีมูลค่า ๑๕๙,๐๐๕ บาท/คน ซึ่งลดลงจากปี พ.ศ. ๒๕๖๒ ซึ่งมีมูลค่า ๑๗๐,๖๘๐ บาท/คน หรือลดลงร้อยละ ๖.๘๔ โดยตั้งแต่ปี ๒๕๕๙ - ๒๕๖๒ ผลิตภาพแรงงานของจังหวัดมีแนวโน้มที่จะเพิ่มขึ้นทุกปี และสูงกว่าค่ากลางของประเทศมาโดยตลอด แต่ในปี ๒๕๖๓ กลับลดลงอย่างมาก คือ ลดลงร้อยละ ๖.๘๔ สืบเนื่องจากสถานการณ์การแพร่ระบาดของโรคติดเชื้อไวรัสโคโรนา ๒๐๑๙ (Covid-19) ประกอบกับต้นทุนการผลิต และค่าครองชีพปรับตัวสูงขึ้นส่งผลกระทบต่อภาระการจ้างงาน

ตาราง ๓-๒-๒๔ ผลิตภาพแรงงาน

ข้อมูล	ปี ๒๕๕๙	ปี ๒๕๖๐	ปี ๒๕๖๑	ปี ๒๕๖๒	ปี ๒๕๖๓
ผลิตภาพแรงงาน (บาท/คน)	๑๕๔,๖๒๕.๖๐	๑๕๙,๑๙๐.๑๑	๑๖๕,๒๓๗.๙๘	๑๗๐,๖๘๐.๕๖	๑๕๙,๐๐๕.๙๕
อัตราการเปลี่ยนแปลง (%)	-	+๒.๙๕	+๓.๘๐	+๓.๒๙	-๖.๘๔

ที่มา : สำนักงานคณะกรรมการพัฒนาการเศรษฐกิจและสังคมแห่งชาติ, สำนักงานสถิติแห่งชาติ (๒๕๖๕)

**แผนภูมิ ๓-๒-๑๒ ผลผลิตภาพแรงงาน**

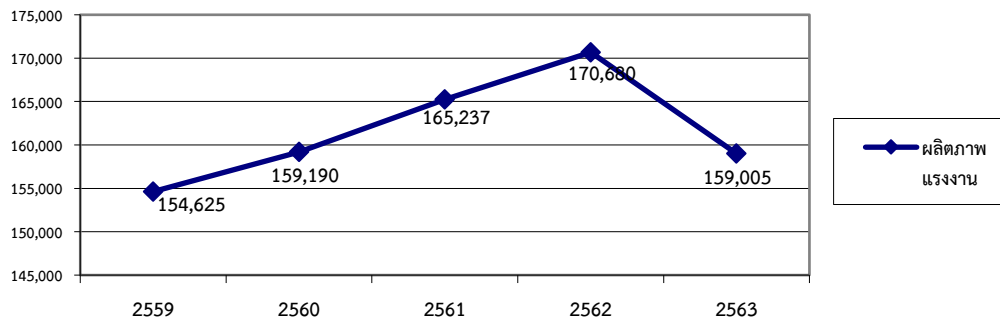

ที่มา : สำนักงานสภาพัฒนาการเศรษฐกิจและสังคมแห่งชาติ,สำนักงานสถิติแห่งชาติ (๒๕๖๕)

**(๒.๒.๓) สัดส่วนผู้อยู่ในระบบประกันสังคม**

จังหวัดกำแพงเพชรมีสัดส่วนผู้อยู่ในระบบประกันสังคม ตั้งแต่ปี พ.ศ. ๒๕๕๙ - พ.ศ. ๒๕๖๓ ในอัตราที่เพิ่มขึ้นอย่างต่อเนื่อง คือ ร้อยละ ๑๓.๓๕, ๑๓.๘๘, ๑๕.๕๘, ๑๗.๒๙ และ ๑๘.๔๖ แต่ก็ยังต่ำกว่าค่ากลางของประเทศที่ร้อยละ ๒๔.๙๓ (ปี พ.ศ. ๒๕๖๒) โดยในปี ๒๕๕๔ เป็นปีแรกที่สำนักงานประกันสังคมได้ขยายการคุ้มครองประกันสังคม มาตรา ๔๐ คือ การรับสมัครบุคคลอาชีพอิสระ (แรงงานนอกระบบ) เป็นผู้ประกันตนตามมาตรา ๔๐ โดยเริ่มดำเนินการตั้งแต่ ๑ พฤษภาคม ๒๕๕๔ สัดส่วนผู้ประกันตนที่เพิ่มขึ้นจึงเป็นผู้ประกันตน มาตรา ๔๐ โดยในปี ๒๕๕๕ จะเพิ่มขึ้นในอัตราที่สูงกว่าเป็นผลจากการรณรงค์ประชาสัมพันธ์ ให้แรงงานนอกระบบสมัครเป็นผู้ประกันตน ในส่วนของผู้ประกันตน มาตรา ๓๓ (ภาคบังคับ) โดยทั่วไปจะมีการเพิ่มขึ้นในอัตราม่าเสมอเนื่องจากขึ้นอยู่กับสถานการณ์จ้างงานทั่วไปของพื้นที่ด้วย

**ตาราง ๓-๒-๒๕ สัดส่วนผู้อยู่ในระบบประกันสังคม**

สัดส่วนผู้อยู่ในระบบประกันสังคม	ปี พ.ศ.				
	๒๕๕๙	๒๕๖๐	๒๕๖๑	๒๕๖๒	๒๕๖๓
◆ กำลังแรงงานของจังหวัด (คน)	๔๓๑,๔๓๙	๔๒๕,๙๒๕	๔๒๕,๗๗๔	๔๒๒,๘๖๙	๔๒๖,๐๕๐
◆ จำนวนผู้ประกันตนในระบบประกันสังคม ตามมาตรา ๓๓,๓๙,๔๐ (คน)	๕๗,๖๓๘	๕๙,๑๒๒	๖๖,๓๓๓	๗๓,๑๐๒	๗๘,๖๔๒
◆ สัดส่วนผู้อยู่ในระบบประกันสังคม (ร้อยละ)	๑๓.๓๕	๑๓.๘๘	๑๕.๕๘	๑๗.๒๙	๑๘.๔๖
สัดส่วนผู้อยู่ในระบบประกันสังคมเฉลี่ย ๕ ปี = ร้อยละ ๑๕.๗๑					

ที่มา : กำลังแรงงาน - สำนักงานสถิติแห่งชาติ,จำนวนผู้ประกันตน - สำนักงานประกันสังคม กระทรวงแรงงาน (๒๕๖๕)

**แผนภูมิ ๓-๒-๑๓ สัดส่วนผู้อยู่ในระบบประกันสังคม**

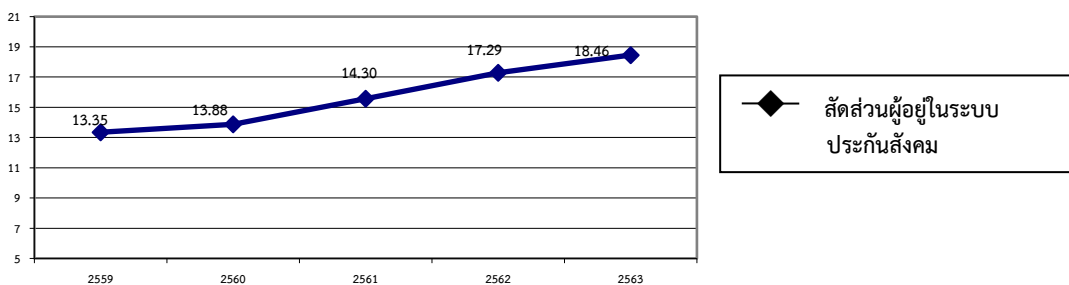

ที่มา : กำลังแรงงาน - สำนักงานสถิติแห่งชาติ,จำนวนผู้ประกันตน - สำนักงานประกันสังคม กระทรวงแรงงาน (๒๕๖๕)

### (๒.๒.๔) แรงงานต่างด้าว

จังหวัดกำแพงเพชรมีพื้นที่เกษตรประเภททำนา ไร่ อ้อย มันสำปะหลัง และมีอุตสาหกรรมต่อเนื่อง การแปรรูปอ้อย มันสำปะหลัง ทำให้เป็นปัจจัยในการรองรับแรงงานต่างด้าว ซึ่งมีแนวโน้มความต้องการเพิ่มขึ้น แรงงานต่างด้าวที่ได้รับใบอนุญาตทำงานในจังหวัดกำแพงเพชร ณ วันที่ ๓๑ พฤษภาคม ๒๕๖๔ มีจำนวนทั้งสิ้น ๕,๖๑๗ คน นายจ้าง ๑,๓๐๐ คน เป็นแรงงานต่างด้าวเข้าเมืองถูกกฎหมายจำแนกตามลักษณะการเข้าเมือง ส่วนใหญ่ เป็นแรงงานต่างด้าว ๓ สัญชาติ ได้แก่ เมียนมา ลาว และกัมพูชา สรุปรายละเอียดได้ดังนี้

#### ๑.แรงงานต่างด้าวเข้าเมืองถูกกฎหมาย จำนวน ๕,๖๑๗ คน

๑.๑ ประเภททั่วไป	จำนวน	๑๑๓ คน
๑.๒ กลุ่ม มติ ครม. ๔ สิงหาคม ๒๕๖๓	จำนวน	๒๒๓ คน
๑.๓ กลุ่ม มติ ครม. ๒๐ สิงหาคม ๒๕๖๒	จำนวน	๓,๖๑๔ คน
๑.๔ นำเข้า MOU	จำนวน	๑,๖๑๓ คน
๑.๕ ชนกลุ่มน้อย	จำนวน	๕๔ คน

#### มาตรา ๕๙ ประเภททั่วไป

ประเภทอาชีพที่ได้รับอนุญาตทำงานมากที่สุด ๓ อันดับแรก ได้แก่

๑. ผู้ประกอบอาชีพด้านการสอน	จำนวน	๑๐๐ คน
๒. ผู้จัดการ	จำนวน	๔ คน
๓. เจ้าหน้าที่ประชาสัมพันธ์	จำนวน	๓ คน

#### มาตรา ๖๓/๑ ประเภทชนกลุ่มน้อย

ประเภทอาชีพที่ได้รับอนุญาตทำงานมากที่สุด ๓ อันดับแรก ได้แก่

๑. กรรมกรกิจการก่อสร้าง	จำนวน	๒๑ คน
๒. กรรมกรกิจการเกษตรและปศุสัตว์	จำนวน	๑๕ คน
๓. ผู้รับใช้ในบ้าน	จำนวน	๑๔ คน

#### แรงงานต่างด้าว ๓ สัญชาติ (เมียนมา ลาว และกัมพูชา)

##### กลุ่ม มติ ครม. ๔ สิงหาคม ๒๕๖๓

ประเภทอาชีพที่ได้รับอนุญาตทำงานมากที่สุด ๓ อันดับแรก ได้แก่

๑. กรรมกรกิจการเกษตรและปศุสัตว์	จำนวน	๗๓ คน
๒. กรรมกรกิจการก่อสร้าง	จำนวน	๕๔ คน
๓. กรรมกรกิจการต่อเนื่องการเกษตร	จำนวน	๑๙ คน

##### กลุ่ม มติ ครม. ๒๐ สิงหาคม ๒๕๖๒

ประเภทอาชีพที่ได้รับอนุญาตทำงานมากที่สุด ๓ อันดับแรก ได้แก่

๑. กรรมกรกิจการเกษตรและปศุสัตว์	จำนวน	๑,๗๐๕ คน
๒. กรรมกรกิจการต่อเนื่องการเกษตร	จำนวน	๓๕๖ คน
๓. ผู้รับใช้ในบ้าน	จำนวน	๓๑๕ คน

#### นำเข้า MOU

ประเภทอาชีพที่ได้รับอนุญาตทำงานมากที่สุด ๓ อันดับแรก ได้แก่

๑. กรรมกรกิจการเกษตรและปศุสัตว์	จำนวน	๖๐๕ คน
๒. กรรมกรกิจการต่อเนื่องการเกษตร	จำนวน	๓๓๘ คน
๓. กรรมกรกิจการก่อสร้าง	จำนวน	๓๓๐ คน

ตาราง ๓-๒-๒๖ แร้งงานต่างด้าวที่ได้รับใบอนุญาตทำงานในจังหวัดกำแพงเพชร ปี ๒๕๖๐ - ๒๕๖๔

แรงงานต่างด้าวที่ได้รับใบอนุญาตทำงาน	ปี ๒๕๖๐	ปี ๒๕๖๑	ปี ๒๕๖๒	ปี ๒๕๖๓	ปี ๒๕๖๔
๑. ชั่วคราวทั่วไป	๑๐๑	๖๘	๑๐๓	๑๑๘	๑๑๓
๒. นำเข้า MOU	๔๑๘	๑,๐๘๓	๑,๗๙๒	๒,๖๗๓	๑,๖๑๓
๓. พิสูจน์สัญชาติ	๓,๒๖๔	๕,๑๑๑	๙๘๑	๓๐๗	-
๔. มติ ครม. ๔ สิงหาคม ๒๕๖๓	-	-	-	-	๒๒๓
๕. พิสูจน์สัญชาติ มติ ครม. ๑๖ มกราคม ๒๕๖๑ และ ๒๗ มีนาคม ๒๕๖๑ (OSS)	-	-	๔,๕๕๑	-	-
๖. มติ ครม. ๒๐ สิงหาคม ๒๕๖๒	-	-	-	๓,๔๓๑	๓,๖๑๔
๗. ชนกลุ่มน้อย	๓๒	๕๑	๕๓	๙๐	๕๔
๘. มติ ครม.(๓ สัญชาติ)	๑,๙๙๔	๑๑	-	-	-
<b>รวม</b>	<b>๕,๘๐๙</b>	<b>๖,๓๒๔</b>	<b>๗,๔๗๐</b>	<b>๖,๖๑๙</b>	<b>๕,๖๑๗</b>

ที่มา : สำนักงานจัดหางานจังหวัดกำแพงเพชร (๒๕๖๔)

แผนภูมิ ๓-๒-๑๔ แร้งงานต่างด้าวที่มีใบอนุญาตทำงานและทำงานในจังหวัดกำแพงเพชร

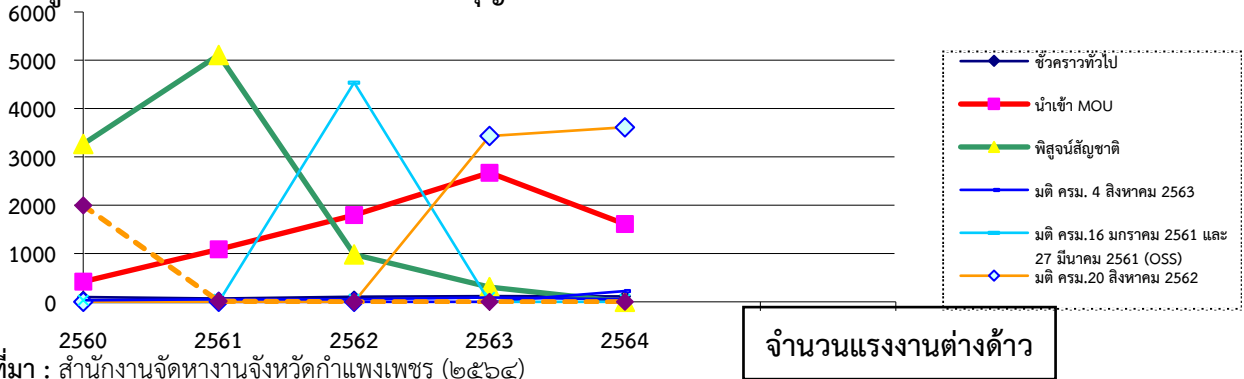

ที่มา : สำนักงานจัดหางานจังหวัดกำแพงเพชร (๒๕๖๔)

(๒.๓) ความยากจน

(๒.๓.๑) สัดส่วนคนจน

จังหวัดกำแพงเพชรมีแนวโน้มสัดส่วนคนจนลดลงในช่วง พ.ศ. ๒๕๕๙ - ๒๕๖๓ โดยมีสัดส่วนคนจนในปี พ.ศ. ๒๕๕๙ ร้อยละ ๒.๐๔ และเพิ่มขึ้นอย่างต่อเนื่องในปี พ.ศ. ๒๕๖๐ ร้อยละ ๕.๑๑ และร้อยละ ๗.๐๓ ในปี พ.ศ. ๒๕๖๑ แต่ในปี พ.ศ. ๒๕๖๒ และ ๒๕๖๓ กลับลดลงเหลือเพียงร้อยละ ๓.๓๕ และ ๑.๐๙ ซึ่งต่ำกว่าค่ากลางของประเทศเท่ากับร้อยละ ๖.๑๔ ในปี ๒๕๖๒

ตาราง ๓-๒-๒๗ สัดส่วนคนจน

สัดส่วนคนจน	ปี พ.ศ.				
	๒๕๕๙	๒๕๖๐	๒๕๖๑	๒๕๖๒	๒๕๖๓
สัดส่วนคนจน (ร้อยละ)	๒.๐๔	๕.๑๑	๗.๐๓	๓.๓๕	๑.๐๙
สัดส่วนคนจนเฉลี่ย ๕ ปี = ๓.๗๒%					

ที่มา : สำนักงานสถิติแห่งชาติ (๒๕๖๕)

แผนภูมิ ๓-๒-๑๕ สัดส่วนคนจน

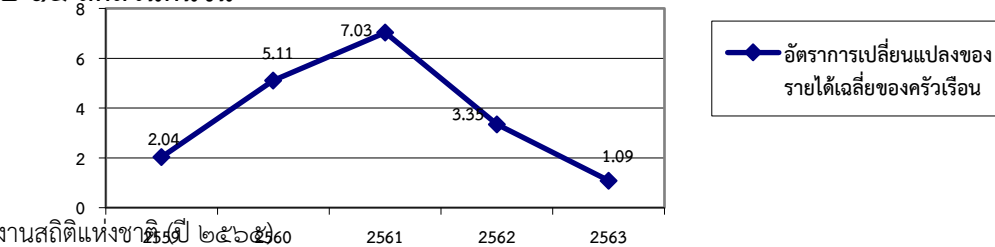

ที่มา : สำนักงานสถิติแห่งชาติ (๒๕๖๕)

(๒.๓.๒) อัตราการเปลี่ยนแปลงของรายได้เฉลี่ยของครัวเรือน



รายได้เฉลี่ยของครัวเรือนจังหวัดกำแพงเพชรในปี พ.ศ. ๒๕๕๖ เพิ่มขึ้นจากปี พ.ศ. ๒๕๕๔ แต่หลังจากปี ๒๕๕๘ - ๒๕๖๐ กลับลดลงอย่างต่อเนื่อง เฉลี่ยลดลงร้อยละ ๗.๘๐ และกลับมาเพิ่มอีกในปี ๒๕๖๒ และ ๒๕๖๔ โดยในปี พ.ศ. ๒๕๖๔ เพิ่มจากปี พ.ศ. ๒๕๖๒ ถึงร้อยละ ๘.๗๐ และหากพิจารณาอัตราการเปลี่ยนแปลงเฉลี่ยตั้งแต่ปี พ.ศ. ๒๕๕๖ - ๒๕๖๔ จะเพิ่มขึ้นเฉลี่ย ร้อยละ ๒.๘๐

ตาราง ๓-๒-๒๘ อัตราการเปลี่ยนแปลงของรายได้เฉลี่ยของครัวเรือน

ข้อมูล	ปี พ.ศ.				
	๒๕๕๖	๒๕๕๘	๒๕๖๐	๒๕๖๒	๒๕๖๔
รายได้เฉลี่ยของครัวเรือน (บาท)	๒๒,๐๘๓	๒๐,๑๔๐	๑๘,๗๗๑	๑๙,๒๖๔	๒๐,๙๔๑
อัตราการเปลี่ยนแปลง (%)	+๑๘.๒๗	-๘.๘๐	-๖.๘๐	+๒.๖๓	+๘.๗๐
อัตราการเปลี่ยนแปลงเฉลี่ย (%) +๒.๘๐					

ที่มา : สำนักงานสถิติแห่งชาติ (ปี ๒๕๖๕)

แผนภูมิ ๓-๒-๑๖ อัตราการเปลี่ยนแปลงของรายได้เฉลี่ยของครัวเรือน

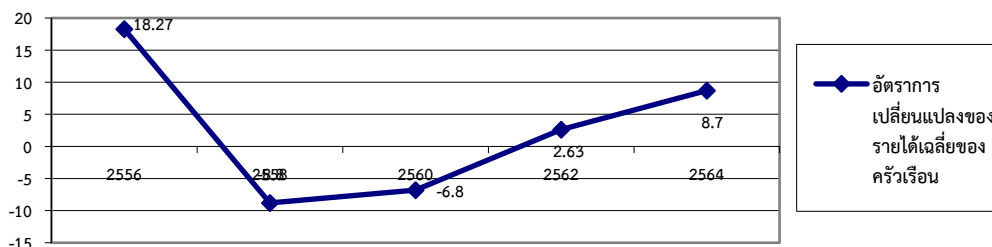

ที่มา : สำนักงานสถิติแห่งชาติ (ปี ๒๕๖๕)

(๒.๓.๓) อัตราส่วนหนี้เฉลี่ยต่อรายได้เฉลี่ยของครัวเรือน

อัตราส่วนหนี้เฉลี่ยต่อรายได้เฉลี่ยของครัวเรือนของจังหวัดกำแพงเพชรปี พ.ศ.๒๕๕๖ - ๒๕๖๔ มีแนวโน้มว่าจะมีอัตราเพิ่มขึ้นอย่างต่อเนื่อง โดยในปี พ.ศ. ๒๕๕๖ มีอัตราส่วนหนี้สินเฉลี่ยต่อรายได้เฉลี่ยของครัวเรือนเพียง ๘.๐๙ เท่า แต่ในปี พ.ศ. ๒๕๖๔ กลับมีอัตราส่วนหนี้สินเฉลี่ยต่อรายได้เฉลี่ยของครัวเรือนเพิ่มขึ้นเป็น ๑๐.๔๒ เท่า

ตาราง ๓-๒-๒๙ อัตราส่วนหนี้เฉลี่ยต่อรายได้เฉลี่ยของครัวเรือน

ข้อมูล	ปี พ.ศ.				
	๒๕๕๖	๒๕๕๘	๒๕๖๐	๒๕๖๒	๒๕๖๔
-รายได้เฉลี่ยของครัวเรือน (บาท)	๒๒,๐๘๓	๒๐,๑๔๐	๑๘,๗๗๑	๑๙,๒๖๔	๒๐,๙๔๑
-หนี้สินเฉลี่ยต่อครัวเรือน (บาท)	๑๗๘,๖๗๒	๒๐๔,๖๖๙	๒๑๐,๔๑๐	๑๗๙,๗๗๖	๒๑๘,๑๘๐
-อัตราส่วนหนี้สินเฉลี่ยต่อรายได้เฉลี่ยของครัวเรือน (เท่า)	๘.๐๙	๑๐.๑๖	๑๑.๒๑	๙.๓๓	๑๐.๔๒

ที่มา : สำนักงานสถิติแห่งชาติ (ปี ๒๕๖๕)

แผนภูมิ ๓-๒-๑๗ อัตราส่วนหนี้เฉลี่ยต่อรายได้เฉลี่ยของครัวเรือน

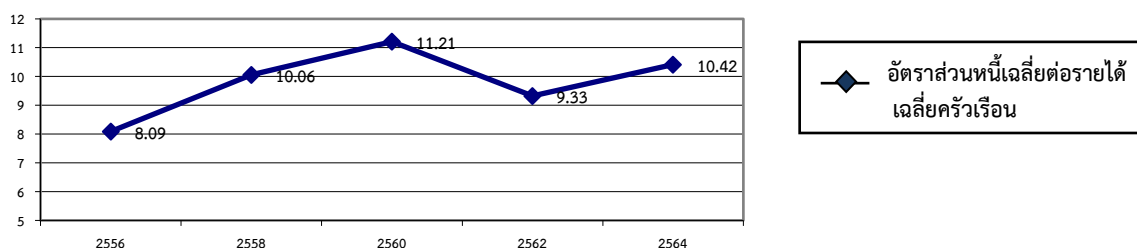

ที่มา : สำนักงานสถิติแห่งชาติ (ปี ๒๕๖๕)

## (๒.๔) การศึกษา

### (๒.๔.๑) จำนวนประชากรอายุ ๑๕ ปีขึ้นไปที่มีงานทำ จำแนกตามระดับการศึกษาที่สำเร็จ

ระดับการศึกษาของผู้มีงานทำเปรียบเทียบกับปี พ.ศ. ๒๕๕๙ - ๒๕๖๓ จะเห็นได้ว่าผู้ทำงานส่วนใหญ่มีระดับการศึกษาที่สำเร็จต่ำกว่าประถมศึกษาสูงสุด รองลงมาเป็นผู้มีระดับการศึกษาที่สำเร็จชั้นประถมศึกษา ระดับการศึกษาที่สำเร็จมัธยมศึกษาตอนต้น ระดับการศึกษาที่สำเร็จมัธยมศึกษาตอนปลาย และระดับการศึกษาที่สำเร็จมหาวิทยาลัย ที่เหลือกระจายอยู่ในการศึกษาอื่น ๆ

จากความเปลี่ยนแปลงในรอบ ๕ ปีที่ผ่านมา ผู้มีงานทำส่วนใหญ่เป็นผู้ไม่ได้สำเร็จการศึกษาระดับใด และผู้ที่สำเร็จการศึกษาระดับต่ำกว่าประถมศึกษามากที่สุด ซึ่งจากการเปรียบเทียบพบว่า ผู้มีงานทำที่ไม่ได้สำเร็จการศึกษาระดับใด ผู้ที่สำเร็จระดับต่ำกว่าประถมศึกษา ระดับประถมศึกษา และระดับมัธยมศึกษาตอนต้น จะมีจำนวนลดลงเรื่อย ๆ ในขณะที่เดียวกันผู้มีงานทำที่มีการศึกษาในระดับมัธยมศึกษาตอนปลายและระดับอุดมศึกษามีการเปลี่ยนแปลงในลักษณะเพิ่มขึ้น ทิศนคติของคนรุ่นใหม่ที่ยึดศึกษาต่อในระดับอุดมศึกษาและประกอบอาชีพอิสระมีมากขึ้น

ตาราง ๓-๒-๓๐ จำนวนประชากรอายุ ๑๕ ปีขึ้นไปที่มีงานทำ จำแนกตามระดับการศึกษาที่สำเร็จ

ระดับการศึกษาที่สำเร็จ	ปี ๒๕๕๙	ปี ๒๕๖๐	ปี ๒๕๖๑	ปี ๒๕๖๒	ปี ๒๕๖๓
๑. ไม่สำเร็จการศึกษาระดับใด	๑๘,๔๑๙	๑๕,๓๖๔	๑๘,๔๐๕	๑๗,๓๒๓	๑๓,๓๒๒
๒. ต่ำกว่าประถมศึกษา	๑๒๕,๔๑๐	๑๒๔,๑๖๓	๑๒๗,๑๒๗	๑๑๖,๕๕๕	๑๐๘,๐๓๓
๓. ประถมศึกษา	๑๐๖,๓๒๖	๙๔,๒๕๘	๑๐๒,๐๕๒	๑๐๑,๓๒๑	๑๐๗,๓๕๒
๔. มัธยมศึกษาตอนต้น	๖๑,๑๒๔	๖๖,๙๘๑	๖๑,๓๔๓	๗๑,๖๒๖	๗๑,๐๕๓
๕. มัธยมศึกษาตอนปลาย	๕๒,๔๙๖	๕๔,๘๐๔	๕๐,๔๒๕	๔๕,๐๐๐	๔๕,๖๓๑
๖. อุดมศึกษา	๕๐,๖๔๔	๕๒,๗๑๖	๕๒,๘๕๕	๕๕,๓๙๒	๕๘,๑๔๐
๗. อื่นๆ	-	-	-	-	-
๘. ไม่ทราบ	๓,๘๘๙	๓,๐๘๒	๑,๐๗๔	๓,๘๑๖	๒,๘๑๗
<b>รวม</b>	<b>๔๑๘,๓๐๗</b>	<b>๔๑๑,๓๖๘</b>	<b>๔๑๓,๒๘๒</b>	<b>๔๑๑,๐๓๓</b>	<b>๔๐๖,๓๔๘</b>

ที่มา : สำนักงานสถิติแห่งชาติ (ปี ๒๕๖๔)

แผนภูมิ ๓-๒-๑๘ จำนวนประชากรอายุ ๑๕ ปีขึ้นไปที่มีงานทำ จำแนกตามระดับการศึกษาที่สำเร็จ

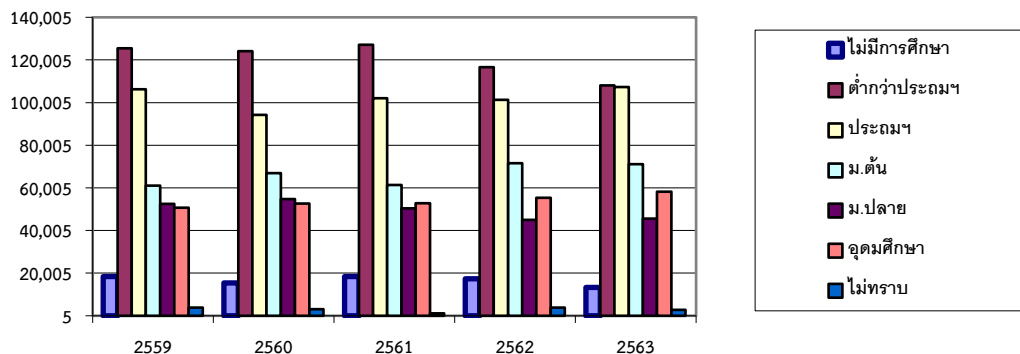

ที่มา : สำนักงานสถิติแห่งชาติ (ปี ๒๕๖๔)

### (๒.๔.๒) จำนวนปีการศึกษาเฉลี่ย

จำนวนปีการศึกษาเฉลี่ยของประชากรกลุ่มอายุ ๑๕-๕๙ ปี ของจังหวัด ที่ได้รับการศึกษาในระบบโรงเรียนหรือเทียบเท่า ในปี ๒๕๖๓ เท่ากับ ๘.๗ ปี รวมทั้งตั้งแต่ปี ๒๕๕๗ - ๒๕๖๓ ปีการศึกษาเฉลี่ยอยู่ที่ ๘.๔ ปี

ตาราง ๓-๒-๓๑ จำนวนปีการศึกษาเฉลี่ย

กลุ่มอายุ	ปี พ.ศ.						
	๒๕๕๗	๒๕๕๘	๒๕๕๙	๒๕๖๐	๒๕๖๑	๒๕๖๒	๒๕๖๓
กลุ่มอายุ ๑๕ -๕๙ ปี	๗.๗	๘.๑	๗.๙	๘.๔	๘.๔	๘.๖	๘.๗
จำนวนปีการศึกษาเฉลี่ย ๗ ปี = ๘.๔ ปี							

ที่มา : สำนักงานเลขาธิการสภาการศึกษา (๒๕๖๕)

แผนภูมิ ๓-๒-๑๙ จำนวนปีการศึกษาเฉลี่ย

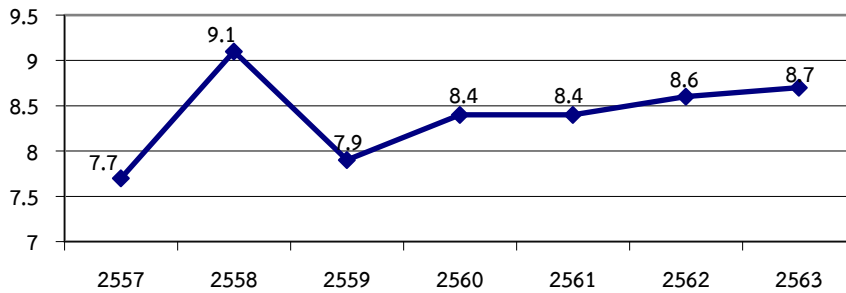

จำนวนปีการศึกษาเฉลี่ย

ที่มา : สำนักงานเลขาธิการสภาการศึกษา (๒๕๖๕)

(๒.๔.๓) ค่าเฉลี่ย O-Net ระดับชั้นมัธยมศึกษาปีที่ ๖

จังหวัดกำแพงเพชรมีค่าเฉลี่ยผลการทดสอบทางการศึกษาระดับชาติด้านพื้นฐาน (O-NET) ของนักเรียนชั้นมัธยมศึกษาปีที่ ๖ ในจังหวัดกำแพงเพชร ผลคะแนนเฉลี่ยรวมระดับจังหวัดในปีการศึกษา ๒๕๖๒ มีค่าคะแนนเฉลี่ยรวมลดลง ๒.๘๙ ปีการศึกษา ๒๕๖๓ มีค่าคะแนนเฉลี่ยรวมลดลง ๕.๖๒ และปีการศึกษา ๒๕๖๔ มีค่าคะแนนเฉลี่ยรวมลดลง ๐.๕๔ จะเห็นได้ว่าคะแนนเฉลี่ยรวมตั้งแต่ปีการศึกษา ๒๕๖๒ - ๒๕๖๔ มีผลคะแนนเฉลี่ยรวมลดลงทุกปี และต่ำกว่าระดับประเทศ

ตาราง ๓-๒-๓๒ ค่าเฉลี่ย O-Net ระดับชั้นมัธยมศึกษาปีที่ ๖

ระดับ	คะแนนเฉลี่ยรวม			
	ปีการศึกษา ๒๕๖๑	ปีการศึกษา ๒๕๖๒	ปีการศึกษา ๒๕๖๓	ปีการศึกษา ๒๕๖๔
ประเทศ	๔๓.๗๘	๔๐.๔๓	๓๓.๗๙	๓๑.๗๕
จังหวัดกำแพงเพชร	๓๙.๙๘	๓๗.๐๙	๓๑.๔๗	๓๐.๙๓

ที่มา : สถาบันทดสอบทางการศึกษาแห่งชาติ (องค์การมหาชน) (๒๕๖๕)

แผนภูมิ ๓-๒-๒๐ ค่าเฉลี่ย O-Net ระดับชั้นมัธยมศึกษาปีที่ ๖

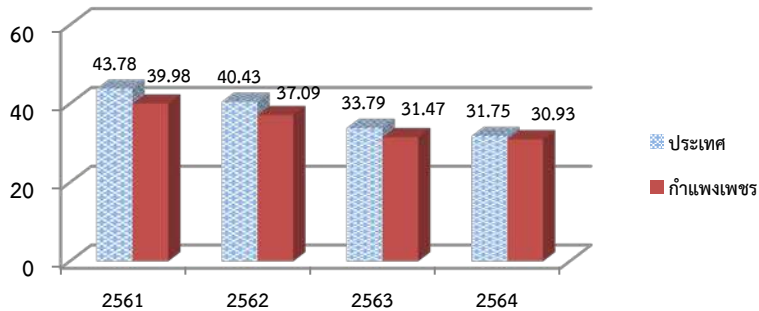

ที่มา : สถาบันทดสอบทางการศึกษาแห่งชาติ (องค์การมหาชน) (๒๕๖๕)

(๒.๕) สาธารณสุข

จังหวัดกำแพงเพชร มีโรงพยาบาลจำนวน ๑๒ แห่ง โดยมีโรงพยาบาลที่มีบริการผู้ป่วยใน ๑๑ แห่ง และโรงพยาบาลที่เปิดให้บริการเฉพาะผู้ป่วยนอก ๑ แห่ง และในปี พ.ศ. ๒๕๖๔ มีสถานพยาบาลที่ผ่านการรับรองคุณภาพตามมาตรฐานระบบรับรองคุณภาพโรงพยาบาล (Hospital Accreditation : HA) จำนวน ๑๑ แห่ง โดยคิดเป็นร้อยละ ๑๐๐ ของสถานบริการสาธารณสุข (โรงพยาบาล)

ตาราง ๓-๒-๓๓ สถานการณ์การพัฒนาคุณภาพระบบบริการสุขภาพ

สถานบริการ (รพ.)	ระดับการพัฒนาและส่วนขาดตามเกณฑ์มาตรฐานเกณฑ์คุณภาพ				
	ปี ๒๕๖๐	ปี ๒๕๖๑	ปี ๒๕๖๒	ปี ๒๕๖๓	ปี ๒๕๖๔
กำแพงเพชร	✓	✓	✓	✓	✓
ชาณุวรลักษบุรี	✓	✓	✓	✓	✓

สถานบริการ (รพ.)	ระดับการพัฒนาและส่วนขาดตามเกณฑ์มาตรฐานเกณฑ์คุณภาพ				
	ปี ๒๕๖๐	ปี ๒๕๖๑	ปี ๒๕๖๒	ปี ๒๕๖๓	ปี ๒๕๖๔
คลองขลุง	✓	✓	✓	✓	✓
พรานกระต่าย	✓	✓	✓	✓	✓
คลองลาน	✓	✓	✓	✓	✓
ไทรงาม	✓	✓	✓	✓	✓
ลานกระบือ	X	✓	✓	✓	✓
ทรายทองวัฒนา	✓	✓	✓	✓	✓
บึงสามัคคี	✓	✓	✓	✓	✓
ปางศิลาทอง	X	✓	✓	✓	✓
ทุ่งโพธิ์ทะเล	✓	✓	✓	✓	✓
โกสัมพีนคร	-	-	-	-	-

หมายเหตุ : โรงพยาบาลโกสัมพีนครเปิดให้บริการผู้ป่วยนอก ไม่อยู่ในเป้าหมายการพัฒนาตามมาตรฐานระบบรับรองคุณภาพ  
โรงพยาบาล (HA)

ที่มา : กลุ่มงานพัฒนาคุณภาพและรูปแบบบริการ สำนักงานสาธารณสุขจังหวัดกำแพงเพชร (ณ วันที่ ๒๓ สิงหาคม ๒๕๖๕)

### แผนภูมิ ๓-๒-๒๑ สถานการณ์การพัฒนาคุณภาพระบบบริการสุขภาพ

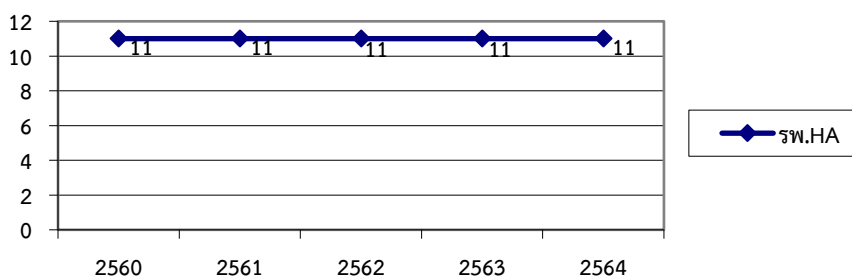

ที่มา : กลุ่มงานพัฒนาคุณภาพและรูปแบบบริการ สำนักงานสาธารณสุขจังหวัดกำแพงเพชร (ณ ๒๓ สิงหาคม ๒๕๖๕)

### ตาราง ๓-๒-๓๔ จำนวนสถานพยาบาลที่มีเตียงผู้ป่วยรับไว้ค้างคืน จำนวนเตียง บุคลากรทางสาธารณสุข และผู้ป่วย

สังกัด	ปี ๒๕๖๐		ปี ๒๕๖๑		ปี ๒๕๖๒		ปี ๒๕๖๓		ปี ๒๕๖๔	
	รัฐบาล	เอกชน	รัฐบาล	รัฐบาล	รัฐบาล	เอกชน	รัฐบาล	รัฐบาล	รัฐบาล	เอกชน
๑. สถานพยาบาล	๑๒	๒	๑๒	๒	๑๒	๒	๑๒	๒	๑๒	๒
๒. เตียง	๑,๐๑๙	๖๐	๑,๐๕๔	๖๐	๑,๐๔๖	๖๐	๙๗๙	๖๐	๙๗๖	๖๐
๓. แพทย์	๑๓๒	๔	๑๔๑	๖	๑๓๙	๖	๑๔๔	๖	๑๕๙	๘
๔. ทันตแพทย์	๕๘	-	๕๔	-	๖๒	-	๖๙	๐	๖๙	๐
๕. พยาบาล	๑,๑๑๔	๑๓	๑,๑๒๔	๑๔	๑,๐๐๐	๑๔	๑,๑๑๕	๑๙	๑,๑๔๐	๑๙
๖. ผู้ช่วยพยาบาล	-	-	-	๓๒	-	๓๕	๓๘	๓๗	๐	๑๒
๗. ผู้ป่วย	๘๑๙,๗๓๔	๒๑,๒๙๓	๙๔๒,๓๔๒	๕๐,๕๐๖	๙๐๗,๓๐๙	๔๔,๐๗๗	๘๕๕,๙๔๑	๔๒,๕๕๐	๘๗๒,๒๖๕	๕๓,๙๕๒
๗.๑ ผู้ป่วยใน	๘๓,๓๑๖	๕,๐๗๗	๘๓,๙๒๑	๕,๘๓๐	๘๔,๓๗๔	๖,๖๔๔	๗๑,๙๓๔	๗,๑๖๗	๖๔,๘๕๑	๕,๙๙๘
๗.๒ ผู้ป่วยนอก	๗๓๖,๔๑๘	๑๖,๒๑๖	๘๕๘,๔๒๑	๔๔,๖๗๖	๘๒๓,๐๑๖	๓๗,๔๓๓	๗๘๔,๐๐๗	๓๕,๓๘๓	๘๐๗,๔๑๔	๔๗,๙๕๔

ปี พ.ศ. ๒๕๖๔ จังหวัดกำแพงเพชรมีบุคลากรการแพทย์ ๑ คน ต่อประชากร ๔,๔๙๑ คน ทันตแพทย์ ๑ คน ต่อประชากร ๑๐,๓๕๐ คน เภสัชกร ๑ คนต่อประชากร ๘,๑๑๕ คน และพยาบาล ๑ คน ต่อประชากร ๖๒๖ คน

ตาราง ๓-๒-๓๕ สัดส่วนบุคลากรทางสาธารณสุขต่อประชากร (๗๑๔,๑๑๘ คน)

ประเภทบุคลากร	ปี ๒๕๖๐		ปี ๒๕๖๑		ปี ๒๕๖๒		ปี ๒๕๖๓		ปี ๒๕๖๔	
	จำนวน	สัดส่วน : ปชก.	จำนวน	สัดส่วน : ปชก.	จำนวน	สัดส่วน : ปชก.	จำนวน	สัดส่วน : ปชก.	จำนวน	สัดส่วน : ปชก.
๑. แพทย์*	๑๓๒	๑ : ๕,๕๒๗	๑๔๑	๑ : ๕,๑๗๑	๑๓๙	๑ : ๕,๒๓๖	๑๑๔	๑ : ๕,๐๔๑	๑๕๙	๑ : ๔,๔๙๑
๒. ทันตแพทย์	๕๘	๑ : ๑๒,๕๗๘	๕๔	๑ : ๑๓,๕๐๒	๖๒	๑ : ๑๑,๗๓๙	๖๙	๑ : ๑๐,๕๒๐	๖๙	๑ : ๑๐,๓๕๐
๓. เภสัชกร	๘๒	๑ : ๘,๘๙๗	๘๕	๑ : ๘,๕๗๘	๘๘	๑ : ๘,๒๗๑	๘๗	๑ : ๘,๓๔๓	๘๘	๑ : ๘,๑๑๕
๔. พยาบาลวิชาชีพ	๑,๑๑๔	๑ : ๖๕๕	๑,๑๒๔	๑ : ๖๔๕	๑,๑๑๑	๑ : ๖๕๕	๑,๑๑๕	๑ : ๖๕๑	๑,๑๔๐	๑ : ๖๒๖

ที่มา : สำนักงานสาธารณสุขจังหวัดกำแพงเพชร (ณ ๒๓ สิงหาคม ๒๕๖๔)

หมายเหตุ : \*จำนวนแพทย์ที่ปรากฏในตารางสรุปนี้คือแพทย์ที่อยู่ในโรงพยาบาลของรัฐ สังกัดกระทรวงสาธารณสุข เท่านั้น ไม่ได้หมายรวมแพทย์ของโรงพยาบาลเอกชน และคลินิกต่าง ๆ

แผนภูมิ ๓-๒-๒๒ สัดส่วนบุคลากรทางสาธารณสุขต่อประชากร

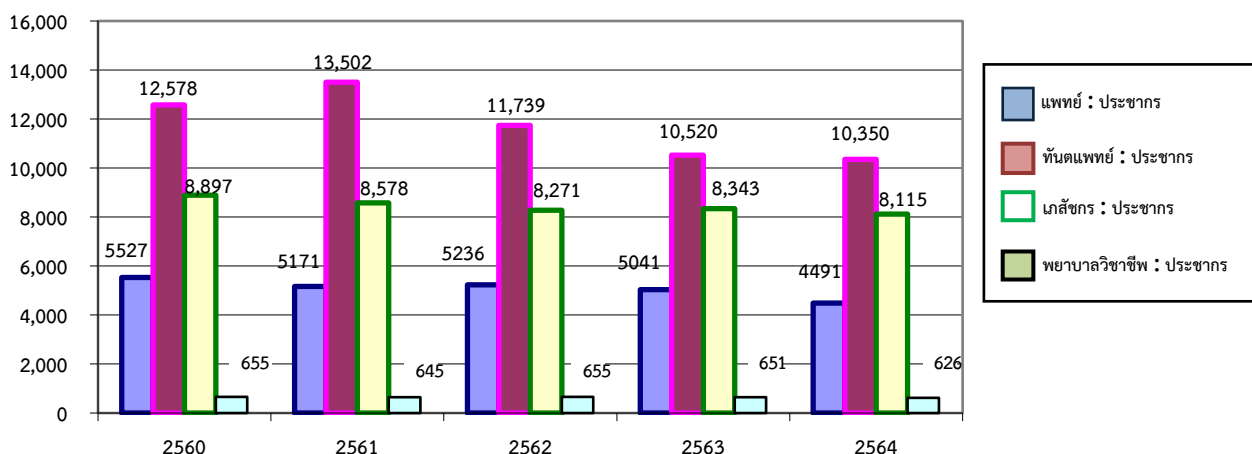

ที่มา : สำนักงานสาธารณสุขจังหวัดกำแพงเพชร (ณ ๒๓ สิงหาคม ๒๕๖๕)

### (๒.๕.๑) อัตราการเจ็บป่วยด้วยโรคไม่ติดต่อเรื้อรัง ๕ โรค

โรคไม่ติดต่อเรื้อรังเป็นสาเหตุการเจ็บป่วยและเสียชีวิตที่สำคัญของประชากรไทย สำหรับจังหวัดกำแพงเพชรพบว่าโรคไม่ติดต่อเรื้อรัง ที่เป็นสาเหตุของการเจ็บป่วยที่สำคัญ ๕ โรค ได้แก่ โรคเบาหวาน โรคความดันโลหิตสูง โรคหลอดเลือดหัวใจ โรคมะเร็ง และโรคหลอดเลือดสมอง

ตาราง ๓-๒-๓๖ อัตราการเจ็บป่วยด้วยโรคไม่ติดต่อเรื้อรัง ๕ โรค

สถานการณ์	ปี ๒๕๖๐	ปี ๒๕๖๑	ปี ๒๕๖๒	ปี ๒๕๖๓	ปี ๒๕๖๔
๑. อัตราป่วยโรคเบาหวาน (ร้อยละ)	๕.๑๔	๕.๕๑	๕.๙๕	๖.๓๖	๖.๗๘
๒. อัตราป่วยโรคความดันโลหิตสูง (ร้อยละ)	๑๓.๓๙	๑๔.๖๔	๑๕.๖๖	๑๖.๔๐	๑๗.๒๓
๓. อัตราป่วยโรคหลอดเลือดหัวใจ (ต่อแสน ปชก.)	๙๘.๑๔	๑๐๔.๐๙	๑๒๑.๗๒	๑๐๘.๑๕	๙๔.๒๔
๔. อัตราป่วยโรคมะเร็งร้ายใหม่ (ต่อแสน ปชก.)	๒๑๒.๕๙	๒๖๘.๕๖	๑๙๑.๖๗	๑๕๖.๙๐	๑๕๘.๖๖
๕. อัตราป่วยโรคหลอดเลือดสมอง (ต่อแสน ปชก.)	๑๗๖.๙๖	๑๙๙.๓๖	๒๒๒.๙๓	๒๓๗.๗๘	๒๙๐.๑๕

ที่มา : กลุ่มงานโรคไม่ติดต่อ สำนักงานสาธารณสุขจังหวัดกำแพงเพชร (ณ วันที่ ๑๙ สิงหาคม ๒๕๖๕)

(๒.๖) ความมั่นคงและความปลอดภัยในชีวิตและทรัพย์สิน

(๒.๖.๑) การรับแจ้งและจับกุมกลุ่มคดีอุกฉกรรจ์และสะเทือนขวัญ

ในปี พ.ศ. ๒๕๖๔ กลุ่มคดีอุกฉกรรจ์และสะเทือนขวัญ คดีที่มีการรับแจ้งสูงสุดคือคดีประเภทฆ่าผู้อื่นโดยเจตนา ซึ่งมีการรับแจ้งทั้งหมด ๑๑ คดี รองลงมาคือคดีวางเพลิง จำนวน ๔ คดี และคดีชิงทรัพย์ ๒ คดี ซึ่งอัตราการจับกุมคดีอุกฉกรรจ์และสะเทือนขวัญตั้งแต่ปี พ.ศ. ๒๕๖๐ - ๒๕๖๔ เฉลี่ยร้อยละ ๙๘.๘๙ ดังที่แสดงในตาราง

ตาราง ๓-๒-๓๗ สถิติการรับแจ้งและจับกุมกลุ่มคดีอุกฉกรรจ์และสะเทือนขวัญ

ประเภทคดี	ปี ๒๕๖๐		ปี ๒๕๖๑		ปี ๒๕๖๒		ปี ๒๕๖๓		ปี ๒๕๖๔	
	รับแจ้ง	จับกุม	รับแจ้ง	จับกุม	รับแจ้ง	จับกุม	รับแจ้ง	จับกุม	รับแจ้ง	จับกุม
๑.ฆ่าผู้อื่นโดยเจตนา	๑๔	๑๕	๖	๖	๕	๕	๕	๕	๑๑	๑๑
๒.ปล้นทรัพย์	-	-	-	-	-	-	-	-	-	-
๓.ชิงทรัพย์	๒	๑	๑	๑	๓	๓	๓	๓	๒	๒
๔.ลักพาเรียกค่าไถ่	-	-	-	-	-	-	-	-	-	-
๕.วางเพลิง	๒	๑	๑	๑	๓	๓	๒	๒	๔	๔
<b>รวม</b>	<b>๑๘</b>	<b>๑๗</b>	<b>๘</b>	<b>๘</b>	<b>๑๑</b>	<b>๑๑</b>	<b>๑๐</b>	<b>๑๐</b>	<b>๑๗</b>	<b>๑๗</b>
อัตราการจับกุม (%)	๙๔.๔๔		๑๐๐.๐๐		๑๐๐.๐๐		๑๐๐.๐๐		๑๐๐.๐๐	
อัตราการจับกุมคดีอุกฉกรรจ์และสะเทือนขวัญเฉลี่ย (%) ๙๘.๘๙										

ที่มา : สำนักงานตำรวจแห่งชาติ (๒๕๖๕)

แผนภูมิ ๓-๒-๒๓ สถิติการรับแจ้งและจับกุมกลุ่มคดีอุกฉกรรจ์และสะเทือนขวัญ

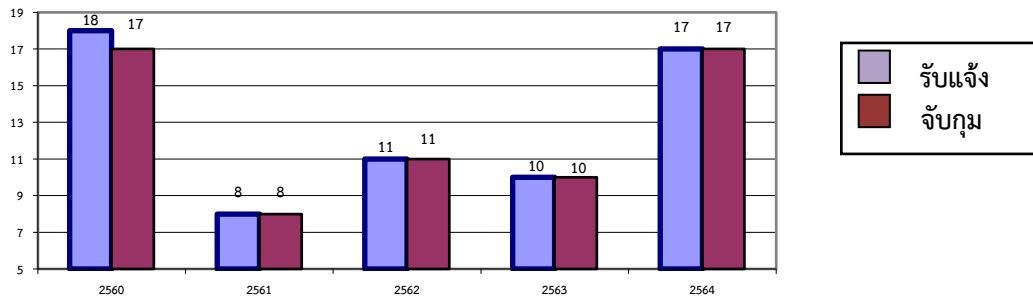

ที่มา : สำนักงานตำรวจแห่งชาติ (๒๕๖๕)

(๒.๖.๒) การรับแจ้งและจับกุมกลุ่มคดีประทุษร้ายต่อทรัพย์

สำหรับกลุ่มคดีประทุษร้ายต่อทรัพย์ ในปี พ.ศ. ๒๕๖๔ คดีลักทรัพย์เป็นประเภทคดีที่มีการรับแจ้งสูงสุดคือ ๘๘ คดี สามารถจับกุมได้ ๘๑ คดี รองลงมาคือคดีทำให้เสียทรัพย์จำนวน ๒๑ คดี สามารถจับกุมได้ ๒๑ คดี ถัดมาคือรับของโจร ๕ คดี คดีวิ่งราวทรัพย์ ๒ คดี คดีชิงทรัพย์ ๒ คดี และคดีกรรโชกทรัพย์ ๑ คดี ซึ่งสามารถจับกุมได้ทั้งหมด ซึ่งอัตราการจับกุมคดีคดีประทุษร้ายต่อทรัพย์ ตั้งแต่ปี พ.ศ. ๒๕๖๐ - ๒๕๖๔ เฉลี่ยร้อยละ ๙๕.๖๘

ตาราง ๓-๒-๓๘ สถิติการรับแจ้งและจับกุมกลุ่มคดีประทุษร้ายต่อทรัพย์

ประเภทคดี	ปี ๒๕๖๐		ปี ๒๕๖๑		ปี ๒๕๖๒		ปี ๒๕๖๓		ปี ๒๕๖๔	
	รับแจ้ง	จับกุม	รับแจ้ง	จับกุม	รับแจ้ง	จับกุม	รับแจ้ง	จับกุม	รับแจ้ง	จับกุม
๑. ลักทรัพย์	๑๒๘	๑๐๕	๑๑๕	๑๓๑	๙๐	๘๖	๖๓	๕๙	๘๘	๘๑
๒. วิ่งราวทรัพย์	๒	๔	๔	๔	๒	๒	๓	๓	๒	๒
๓. ริดเอาทรัพย์	-	-	-	-	-	-	-	-	-	-
๔. กรรโชกทรัพย์	-	-	-	-	๑	๑	๑	๑	๑	๑
๕. ชิงทรัพย์	๒	๑	๑	๑	๓	๓	๓	๓	๒	๒

ประเภทคดี	ปี ๒๕๖๐		ปี ๒๕๖๑		ปี ๒๕๖๒		ปี ๒๕๖๓		ปี ๒๕๖๔	
	รับแจ้ง	จับกุม	รับแจ้ง	จับกุม	รับแจ้ง	จับกุม	รับแจ้ง	จับกุม	รับแจ้ง	จับกุม
๖. ปล้นทรัพย์	-	-	-	-	-	-	-	-	-	-
๗. รับของโจร	๘	๓	-	-	-	-	๒	๒	๕	๔
๘. ทำให้เสียทรัพย์	๑๒	๑๓	๑๓	๑๒	๑๓	๑๑	๒๑	๒๐	๒๑	๒๑
<b>รวม</b>	<b>๑๕๒</b>	<b>๑๒๖</b>	<b>๑๓๓</b>	<b>๑๔๘</b>	<b>๑๐๙</b>	<b>๑๐๓</b>	<b>๙๓</b>	<b>๘๘</b>	<b>๑๑๙</b>	<b>๑๑๑</b>
<b>อัตราการจับกุม (%)</b>	<b>๘๒.๘๙</b>		<b>๑๑๑.๒๘</b>		<b>๙๖.๓๓</b>		<b>๙๔.๖๒</b>		<b>๙๓.๒๘</b>	
<b>อัตราการจับกุมคดีประทุษร้ายต่อทรัพย์เฉลี่ย (%) ๙๕.๖๘</b>										

ที่มา : สำนักงานตำรวจแห่งชาติ (๒๕๖๕)

**แผนภูมิ ๓-๒-๒๔ สถิติการรับแจ้งและจับกุมกลุ่มคดีประทุษร้ายต่อทรัพย์**

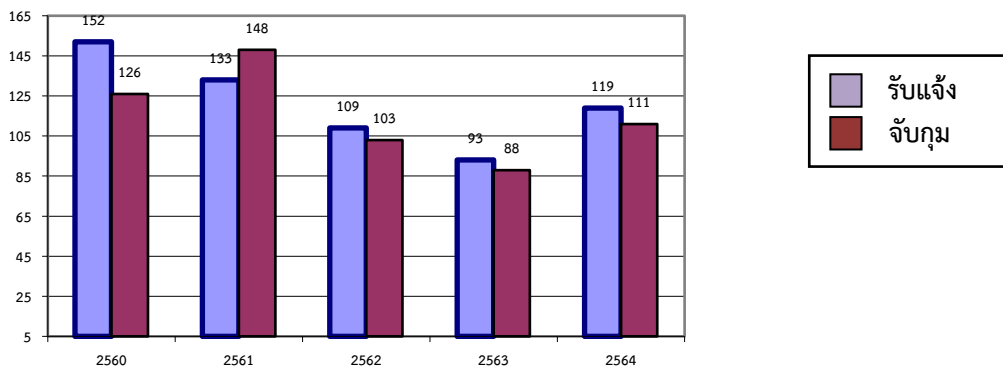

ที่มา : สำนักงานตำรวจแห่งชาติ (๒๕๖๕)

**(๒.๖.๓) การรับแจ้งและจับกุมกลุ่มคดีที่รัฐเป็นผู้เสียหาย**

ในกลุ่มคดีที่รัฐเป็นผู้เสียหาย ผลการจับกุมพบว่า ประเภทคดีตาม พ.ร.บ.ยาเสพติดจำนวนสูงสุดคือ ๑,๗๑๖ คดี โดยมีแนวโน้มลดลงเรื่อย ๆ ตั้งแต่ปี ๒๕๖๒ เป็นต้นมา รองลงมาได้แก่ประเภทคดีตาม พ.ร.บ.อาวุธปืน พ.ร.บ.การพนัน และการมีและเผยแพร่วัตถุลามกตามลำดับ ส่วนคดีที่ละเมิดพ.ร.บ.ปรามการค้าประเวณีไม่ปรากฏให้เห็นตั้งแต่ปี ๒๕๖๑ เป็นต้นมา

**ตาราง ๓-๒-๓๙ สถิติการรับแจ้งและจับกุมกลุ่มคดีที่รัฐเป็นผู้เสียหาย**

ประเภทคดี	ผลการจับกุม									
	ปี ๒๕๖๐		ปี ๒๕๖๑		ปี ๒๕๖๒		ปี ๒๕๖๓		ปี ๒๕๖๔	
	รับแจ้ง	จับกุม	รับแจ้ง	จับกุม	รับแจ้ง	จับกุม	รับแจ้ง	จับกุม	รับแจ้ง	จับกุม
๑.พ.ร.บ.อาวุธปืน	๒๘๙	๒๘๓	๑๕๔	๑๕๗	๙๖	๙๓	๑๐๐	๙๙	๑๐๗	๑๐๖
๒.พ.ร.บ.การพนัน	๑๓๕	๑๓๘	๑๖๓	๑๘๕	๗๙	๗๙	๘๖	๘๖	๑๑๗	๑๑๗
๓.พ.ร.บ.ยาเสพติด	๒,๑๒๐	๒,๐๘๙	๓,๑๓๓	๓,๒๖๘	๓,๔๙๙	๓,๔๗๒	๒,๐๐๐	๑,๙๖๐	๑,๗๑๖	๑,๖๙๒
๔.พ.ร.บ.ปรามการค้าประเวณี	๑	๑	-	-	-	-	-	-	-	-
๕.มีและเผยแพร่วัตถุลามก	-	-	๑	๑	๑	๑	๓	๓	-	-
<b>รวม</b>	<b>๒,๕๔๕</b>	<b>๒,๕๑๑</b>	<b>๓,๔๕๑</b>	<b>๓,๙๑๑</b>	<b>๓,๖๗๕</b>	<b>๓,๖๔๕</b>	<b>๒,๑๘๙</b>	<b>๒,๑๔๘</b>	<b>๑,๙๔๐</b>	<b>๑,๙๑๕</b>
<b>อัตราการจับกุม (%)</b>	<b>๙๘.๖๖</b>		<b>๑๑๓.๓๓</b>		<b>๙๙.๑๘</b>		<b>๙๘.๑๓</b>		<b>๙๘.๗๑</b>	
<b>อัตราการจับกุมคดีประทุษร้ายต่อทรัพย์เฉลี่ย (%) ๑๐๑.๖๐</b>										

ที่มา : สำนักงานตำรวจแห่งชาติ (๒๕๖๕)



### แผนภูมิ ๓-๒-๒๕ สถิติการรับแจ้งและจับกุมกลุ่มคดีที่รัฐเป็นผู้เสียหาย

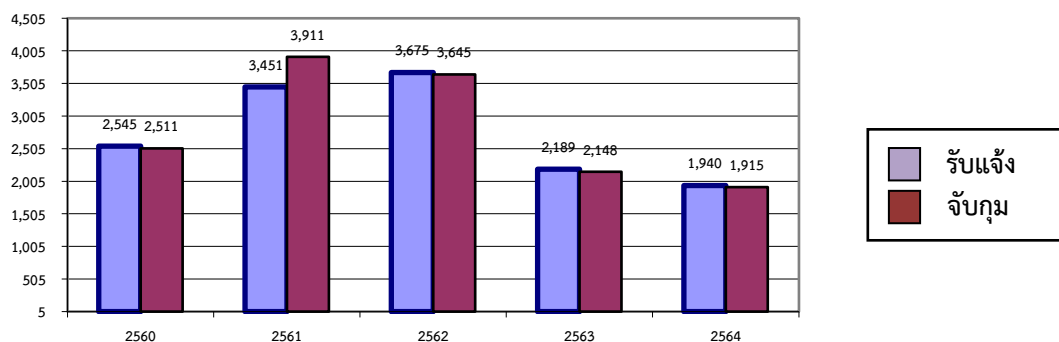

ที่มา : สำนักงานตำรวจแห่งชาติ (๒๕๖๕)

#### (๒.๖.๔) สัดส่วนคดีอาชญากรรมต่อประชากรแสนคน

จากสัดส่วนคดีอาชญากรรม พบว่ากลุ่มคดีที่รัฐเป็นผู้เสียหาย ได้แก่ คดีตามพ.ร.บ.อาวุธปืน พ.ร.บ.การพนัน พ.ร.บ.ยาเสพติด พ.ร.บ.ปรามการค้าประเวณี และการมีและเผยแพร่วัตถุลามก มีจำนวนสูงสุดในปี ๒๕๖๔ ถึง ๑,๙๔๐ คดี และมีแนวโน้มลดลงอย่างต่อเนื่อง รองลงมาได้แก่ กลุ่มคดีความผิดเกี่ยวกับทรัพย์สิน ซึ่งมีจำนวน ๑๑๙ คดี และกลุ่มคดีอุกฉกรรจ์และสะเทือนขวัญ จำนวน ๑๗ คดี ตามลำดับ

#### ตาราง ๓-๒-๔๐ สัดส่วนคดีอาชญากรรม

กลุ่มคดี	ปี พ.ศ.									
	๒๕๖๐		๒๕๖๑		๒๕๖๒		๒๕๖๓		๒๕๖๔	
	จำนวนคดี	สัดส่วนคดี	จำนวนคดี	สัดส่วนคดี	จำนวนคดี	สัดส่วนคดี	จำนวนคดี	สัดส่วนคดี	จำนวนคดี	สัดส่วนคดี
๑. กลุ่มคดีอุกฉกรรจ์และสะเทือนขวัญ	๑๘	๒.๔๗	๘	๑.๑๐	๑๑	๑.๕๑	๑๐	๑.๔๐	๑๗	๒.๓๙
๒. กลุ่มคดีความผิดเกี่ยวกับทรัพย์สิน	๑๕๒	๒๐.๘๕	๑๓๓	๑๘.๒๗	๑๐๙	๑๕.๐๒	๙๓	๑๓.๐๒	๑๑๙	๑๖.๗๑
๓. กลุ่มคดีที่รัฐเป็นผู้เสียหาย	๒,๕๔๕	๓๔๙.๐๔	๓,๔๕๑	๔๗๔.๑๖	๓,๖๗๕	๕๐๖.๓๐	๒,๑๘๙	๓๐๖.๕๓	๑,๙๔๐	๒๗๒.๔๒

ที่มา : สำนักงานตำรวจแห่งชาติ (๒๕๖๕)

#### (๒.๖.๕) สถานการณ์ยาเสพติด

##### สถานการณ์ทั่วไป

สถานการณ์ปัญหายาเสพติดในพื้นที่จังหวัดกำแพงเพชรยังคงมีอย่างต่อเนื่อง โดยยาเสพติดหลักในพื้นที่ยังคงเป็นยาบ้า กลุ่มอายุผู้ที่เข้าไปเกี่ยวข้องกับยาเสพติดส่วนใหญ่ เป็นกลุ่มอายุ ๒๕ - ๓๙ ปี เป็นผู้มีอาชีพรับจ้างผู้ใช้แรงงาน และเกษตรกร ในปีงบประมาณ ๒๕๖๔ จังหวัดกำแพงเพชรมีการจับกุมคดียาเสพติดทั้งสิ้น ๒,๒๘๐ ราย ผู้ต้องหา จำนวน ๒,๒๕๗ คน การจับกุมคดียาเสพติดส่วนใหญ่ เป็นข้อหา “เสพ” รองลงมาเป็นข้อหา “จำหน่าย” และข้อหา “ครอบครอง” ตามลำดับ ซึ่งพื้นที่ที่มีผลงานการจับกุมคดียาเสพติดสูง ได้แก่ อำเภอเมืองกำแพงเพชร อำเภอขาณุวรลักษบุรี และอำเภอรานกระต่าย ส่วนการลำเลียงยาเสพติดพบว่าการลำเลียงจากพื้นที่ภาคเหนือตอนบนและจากจังหวัดใกล้เคียงผ่านพื้นที่จังหวัดกำแพงเพชร เพื่อไปยังพื้นที่ตอนในของประเทศ โดยใช้เส้นทางหลวงแผ่นดินทั้งเส้นทางสายหลักและเส้นทางสายรอง ซึ่งพื้นที่ที่ควรเฝ้าระวังปัญหาการค้าและการแพร่ระบาด ได้แก่ อำเภอเมืองกำแพงเพชร อำเภอขาณุวรลักษบุรี และอำเภอลองขลุ่ย

จากสถิติการจับกุมและข้อมูลจากหน่วยงานต่าง ๆ ที่เกี่ยวข้องพบว่า จังหวัดกำแพงเพชรเป็นเพียงเส้นทางขนส่งลำเลียงยาเสพติดและจุดพักยาซึ่งนำมาจากภาคเหนือตอนบนเพื่อส่งไปยังพื้นที่ตอนใน มีการลำเลียงยาเสพติด

จากพื้นที่จังหวัดใกล้เคียงเข้ามาในพื้นที่จังหวัดกำแพงเพชรและผ่านไปยังพื้นที่จังหวัดอื่น รูปแบบวิธีการลักลอบลำเลียง ใช้วิธีการซุกซ่อนในรถยนต์ส่วนบุคคลและในสัมภาระหรือโดยสารรถประจำทาง เพื่อหลีกเลี่ยงการผ่านด่านตรวจ/จุดตรวจ หรือใช้รถยนต์ตรวจการณ์ หรือใช้เส้นทางรอง เพื่อหลบเลี่ยงด่านตรวจ/จุดตรวจ และลดความเสี่ยงจากการถูกตรวจค้น/จับกุม และกลุ่มนักค้ายาเสพติดที่ใช้เส้นทางผ่านพื้นที่จังหวัดกำแพงเพชร เพื่อลำเลียงยาเสพติดผ่านเข้าสู่พื้นที่ตอนในของประเทศ

ตาราง ๓-๒-๔๑ สรุปผลการจับกุมคดียาเสพติด จังหวัดกำแพงเพชร

ปี พ.ศ.	ข้อหา										รวมทั้งสิ้น	
	ผลิต		จำหน่าย		ครอบครองเพื่อจำหน่าย		ครอบครอง		เสพ			
	จำนวนคดี (ราย)	ผู้ต้องหา (คน)	จำนวนคดี (ราย)	ผู้ต้องหา (คน)	จำนวนคดี (ราย)	ผู้ต้องหา (คน)	จำนวนคดี (ราย)	ผู้ต้องหา (คน)	จำนวนคดี (ราย)	ผู้ต้องหา (คน)	จำนวนคดี (ราย)	ผู้ต้องหา (คน)
๒๕๕๙	๒๖	๒๕	๕๔๕	๖๕๓	๑๕๔	๑๗๑	๑๙๘	๒๐๙	๗๑๓	๗๑๓	๑,๖๓๖	๑,๗๗๑
๒๕๖๐	๒๕	๒๖	๔๖๘	๕๕๙	๒๕๑	๒๗๐	๒๗๖	๒๙๐	๘๑๘	๘๑๘	๑,๘๓๘	๑,๙๖๓
๒๕๖๑	๑๕	๑๔	๖๐๕	๖๙๑	๓๕๖	๓๘๘	๓๘๙	๔๐๕	๑,๓๕๔	๑,๓๕๔	๑,๖๓๖	๑,๗๗๑
๒๕๖๒	๒๔	๒๔	๕๘๒	๖๕๑	๓๕๘	๓๘๘	๖๐๑	๖๑๘	๒,๒๖๙	๒,๒๖๙	๓,๘๓๔	๓,๙๕๐
๒๕๖๓	๕๔	๕๕	๕๙๖	๖๔๗	๓๕๖	๓๗๕	๕๘๗	๕๙๓	๑,๒๕๐	๑,๒๓๔	๒,๘๔๓	๒,๙๐๔
๒๕๖๔*	๓๙	๓๙	๔๕๖	๔๗๑	๒๗๙	๒๘๕	๕๕๔	๕๖๐	๙๕๒	๙๐๒	๒,๒๘๐	๒,๒๕๗
รวม	๑๘๓	๑๘๓	๓,๒๕๒	๓,๖๗๒	๑,๗๕๔	๑,๘๗๗	๒,๖๐๕	๒,๖๗๕	๗,๓๕๖	๗,๒๙๐	๑๔,๐๖๗	๑๔,๖๑๖

ที่มา : ศูนย์อำนวยการป้องกันและปราบปรามยาเสพติด (ศอ.ปส.)

ตาราง ๓-๒-๔๒ ประเภทของกลางคดียาเสพติด จังหวัดกำแพงเพชร

ปีพ.ศ.	ประเภทของกลางยาเสพติด							
	ยาบ้า (เม็ด)	ไอซ์ (กรัม)	ฝิ่น (กรัม)	กัญชาแห้ง (กรัม)	กัญชาสด (กิโลกรัม)	พืชกระท่อม (กรัม)	สารระเหย (กระป๋อง)	เคตามีน (กรัม)
๒๕๕๙	๒๖๔,๒๖๘	๑๙๐.๗๓	๗.๖๐	๒,๕๐๕.๑๓	๔๑๘.๗๒	๑,๑๗๙.๗๔	๑	-
๒๕๖๐	๒๐๗,๑๓๒	๓๐๓.๑๖	-	๑,๙๐๕.๑๒	๓๒.๕๐	๒๒๗	๔	-
๒๕๖๑	๒๕๑,๓๙๕.๕๐	๑,๓๑๘.๙๐	-	๗๕๑.๗๘	๖,๐๒๘	๑๐๙.๖๗	๓	๒.๔๒
๒๕๖๒	๒๔๘,๖๐๙	๒,๑๔๓.๙๖๕	๑๖.๙	๒,๓๔๖.๘๙	๒๐.๗๐	๑	๔	๐.๙๒
๒๕๖๓	๑๐๗,๒๒๕	๒,๑๓๑.๓๖	๑,๑๐๓.๕๓	๒,๒๒๙.๕๕	๘๙.๙๙	๕๘.๑๗๑	๔	-
๒๕๖๔	๑,๐๐๕,๕๙๓	๗๑๒.๗๙	-	๔.๘๙	๒๕.๙๕	๖๐.๐๒	๑๐	-

ที่มา : ศูนย์อำนวยการป้องกันและปราบปรามยาเสพติด (ศอ.ปส.)

### การแพร่ระบาดของยาเสพติดในพื้นที่

การแพร่ระบาดพบในบางหมู่บ้าน/ชุมชน กลุ่มบุคคลที่เกี่ยวข้องกับการแพร่ระบาดเป็นกลุ่มประชากรผู้ใช้แรงงาน โดยเฉพาะผู้ใช้แรงงานที่ได้รับการศึกษาค่อนข้างน้อย เช่น กลุ่มอาชีพรับจ้างทั่วไป กลุ่มเกษตรกร และกลุ่มคนว่างงาน เป็นต้น จากผลการสำรวจสภาพปัญหาเสพติดในระดับหมู่บ้าน/ชุมชน ระหว่างเดือนเมษายน-กันยายน ๒๕๖๔ พบว่ามีหมู่บ้าน/ชุมชนที่มีปัญหาเสพติดจำนวน ๒๗๕ แห่ง จากทั้งหมด ๙๙๐ แห่ง คิดเป็นร้อยละ ๒๗.๗๘ พื้นที่ที่มีปัญหามากที่สุดคืออำเภอบึงสามัคคี ซึ่งมีหมู่บ้าน/ชุมชนที่มีปัญหาเสพติด ๓๑ แห่ง จากหมู่บ้าน/ชุมชนทั้งหมด ๔๕ แห่ง คิดเป็นร้อยละ ๖๘.๘๙ รองลงมาได้แก่ อำเภอลองชุลง และอำเภอลานกระบือตามลำดับ ซึ่งมีสาเหตุจากการขาดการดูแลอย่างใกล้ชิดจากผู้ปกครอง ทำให้เยาวชนสามารถเข้าถึงยาเสพติดได้ง่าย และมีแรงงาน

ต่างตัวเข้ามาทำงานในพื้นที่ซึ่งมีเรื่องยาเสพติดแอบแฝง ประกอบกับขาดการบังคับใช้กฎหมายอย่างทั่วถึง ขาดความร่วมมือในการแจ้งเบาะแสจากชุมชน ขาดการประชาสัมพันธ์ถึงโทษของยาเสพติด ตลอดจนนักค้ายาเสพติดมีรูปแบบและวิธีการชักจูงให้เกิดผู้เสพรายใหม่ จังหวัดจึงควรดำเนินการแก้ไขโดยบูรณาการงานกับทุกภาคส่วนเพื่อรณรงค์ป้องกันและแก้ไขปัญหายาเสพติดอย่างจริงจัง การประชาสัมพันธ์ถึงโทษของยาเสพติด ประกอบกับการจัดตั้งคณะทำงาน เพื่อเฝ้าระวังและหาเบาะแส ตั้งจุดสกัดในชุมชนเป็นประจำ บังคับใช้กฎหมายอย่างจริงจังกับผู้กระทำความผิดเกี่ยวกับยาเสพติด และสร้างความร่วมมือกับชุมชนในการแจ้งเบาะแส

ตาราง ๓-๒-๔๓ ผลการสำรวจสภาพปัญหายาเสพติดในระดับหมู่บ้าน/ชุมชน เมษายน-กันยายน ๒๕๖๔

เขต/อำเภอ	จำนวนหมู่บ้าน/ชุมชน	จำนวนหมู่บ้าน/ชุมชนที่มีปัญหายาเสพติด (แห่ง)							
		ผู้เสพ	ร้อยละ	ผู้ค้า	ร้อยละ	ผู้เสพและผู้ค้า	ร้อยละ	รวม	ร้อยละ
อำเภอเมืองกำแพงเพชร	๒๒๓	๓๓	๑๔.๘	๑๙	๘.๕๒	๑๒	๕.๓๘	๖๔	๒๘.๗
อำเภอไทรงาม	๗๑	๑๖	๒๒.๕๔	-	-	๑	๑.๔๑	๑๗	๒๓.๙๔
อำเภอลองลาน	๖๙	๙	๑๓.๐๔	-	-	๑	๑.๔๕	๑๐	๑๔.๔๙
อำเภอขามเฒ่า	๑๔๓	๒๓	๑๖.๐๘	๑๖	๑๑.๑๙	๓	๒.๑	๔๒	๒๙.๓๗
อำเภอลองขลุ่ย	๑๐๓	๒๒	๒๑.๓๖	๑๕	๑๔.๕๖	-	-	๓๗	๓๕.๙๒
อำเภอพรานกระต่าย	๑๑๖	๑๕	๑๒.๙๓	๒	๑.๗๒	๗	๖.๐๓	๒๔	๒๐.๖๙
อำเภอลานกระบือ	๖๙	๑๘	๒๖.๐๙	-	-	๔	๕.๘	๒๒	๓๑.๘๘
อำเภอทรายทองวัฒนา	๓๘	๖	๑๕.๗๙	-	-	-	-	๖	๑๕.๗๙
อำเภอปางศิลาทอง	๔๒	๑๐	๒๓.๘๑	-	-	๑	๒.๓๘	๑๑	๒๖.๑๙
อำเภอปางศิลาทอง	๔๕	๒๗	๖๐	-	-	๔	๘.๘๙	๓๑	๖๘.๘๙
อำเภอโกสัมพีนคร	๔๔	๔	๙.๐๙	-	-	-	-	๔	๙.๐๙
เทศบาลเมืองกำแพงเพชร	๒๗	๖	๒๒.๒๒	-	-	๑	๓.๗	๗	๒๕.๙๓
<b>รวมทั้งหมด</b>	<b>๙๙๐</b>	<b>๑๘๙</b>	<b>๑๙.๐๙</b>	<b>๕๒</b>	<b>๕.๒๕</b>	<b>๓๔</b>	<b>๓.๔๓</b>	<b>๒๗๕</b>	<b>๒๗.๗๘</b>

### แนวทางการป้องกันและแก้ไขปัญหายาเสพติด

๑) ปรับกระบวนการทัศน์ใหม่ในการแก้ไขปัญหายาเสพติด ซึ่งจะนำมาปรับใช้กับบริบทของสถานการณ์ปัญหาของประเทศ เพื่อมุ่งหวังให้ระดับความรุนแรงของปัญหายาเสพติดในพื้นที่จังหวัดกำแพงเพชรลดลง นำไปสู่ผลสัมฤทธิ์สูงสุดท้าย นั่นคือ “สังคมไทยปลอดภัยจากยาเสพติด”

๒) แก้ไขปัญหายาเสพติด “แบบองค์รวม” โดยแก้ไขปัญหายาเสพติดร่วมกับปัญหาในมิติอื่น ๆ ที่เกี่ยวข้อง เพื่อสนับสนุนต่อผลสำเร็จของปัญหาปลายทาง คือ ปัญหายาเสพติด

๓) แก้ไขปัญหายาเสพติด **ต้นทาง** คือการสกัดกั้นตามจุดตรวจ/จุดสกัดของเส้นทางคมนาคมและพื้นที่ตอนใน รวมถึงการปราบปรามยาเสพติดในแหล่งพักเก็บยาเสพติดภายในพื้นที่ และการทำลายเครือข่ายการค้ายาเสพติด **กลางทาง** คือการป้องกันยาเสพติดในแต่ละกลุ่มเป้าหมายอย่างเหมาะสม เป็นรูปธรรม การปรับสภาพแวดล้อมให้เหมาะสมกับกลุ่มเป้าหมายแต่ละกลุ่ม แต่ละบุคคล รวมถึงการเสริมสร้างความเข้มแข็งหมู่บ้าน/ชุมชน โดยยึดแนวพระราชดำริปรัชญาของเศรษฐกิจพอเพียง และยุทธศาสตร์แนวทางการดำเนินงาน “เข้าใจ เข้าถึง พัฒนา” ตามศาสตร์พระราชาเป็นกรอบการแก้ไขปัญหายาเสพติด **ปลายทาง** คือ การดูแลผู้ใช้ ผู้เสพ ผู้ติดยาเสพติด

ให้เข้าถึงการบำบัดรักษา การใช้มาตรการทางเลือก รวมถึงการติดตาม ให้โอกาส การยอมรับจากสังคม และการพัฒนาคุณภาพชีวิต

๔) ยึดคนเป็นศูนย์กลาง โดยมุ่งเน้นให้คนทุกกลุ่มเป้าหมายปลอดภัยจากยาเสพติด

๕) แก้ไขปัญหาตามบริบทของพื้นที่ โดยกำหนดกลยุทธ์และแนวทางเชิงสร้างสรรค์ เพื่อตอบสนองความต้องการของกลุ่มเป้าหมายในพื้นที่ที่มีบริบทของสถานการณ์แตกต่างกัน

๖) ให้ความสำคัญกับการมีส่วนร่วมของทุกภาคีที่เกี่ยวข้อง

๗) แก้ไขปัญหา ยาเสพติดโดยยึดผลสัมฤทธิ์อย่างเป็นรูปธรรม

### (๓) ด้านทรัพยากรธรรมชาติและสิ่งแวดล้อม

#### (๓.๑) ทรัพยากรธรรมชาติ

##### (๓.๑.๑) ทรัพยากรดิน

จากการศึกษาข้อมูลภูมิสารสนเทศ (GIS) ทรัพยากรดินจังหวัดกำแพงเพชร (Landplan ๓.๐ กรมพัฒนาที่ดิน, ๒๕๔๕) จำแนกกลุ่มดินเป็นดินบนพื้นที่ราบต่ำมีเนื้อที่ร้อยละ ๓๒.๔๒ ของจังหวัด และดินบนพื้นที่ดอนมีเนื้อที่ร้อยละ ๔๘.๕๘ ของจังหวัด นอกจากนี้เป็นพื้นที่ที่ไม่สามารถหรือไม่เหมาะสมที่จะพัฒนาเพื่อการเกษตรชลประทาน ตามรายละเอียดที่แสดงไว้ในตาราง

ตาราง ๓-๒-๔๔ จำแนกกลุ่มดินที่พบในจังหวัดกำแพงเพชร

กลุ่มดิน	เขตลุ่มน้ำ เนื้อที่ (ไร่)					รวม	
	ปัง	ยม	น่าน	เจ้าพระยา	สะแกกรัง	เนื้อที่ (ไร่)	ร้อยละ
ดินบนพื้นที่ราบต่ำ	๖๓๓,๖๐๓	๕๙๕,๗๑๐	๔๐๒,๗๓๓	๙๙,๖๘๐	๑๒,๔๕๔	๑,๗๔๔,๑๘๐	๓๒.๔๒
ดินบนพื้นที่ดอน	๑,๔๖๓,๙๘๖	๕๓๕,๐๐๐	๑๗๒,๐๔๖	๓๐๓,๐๖๙	๑๓๙,๑๑๖	๒,๖๑๓,๒๑๗	๔๘.๕๘
พื้นที่ลาดชัน เชิงซ้อน	๗๙๘,๗๗๘	๓๒,๑๙๔	๕,๔๖๒	๒,๗๕๙	๑๗๕,๗๑๑	๑,๐๑๔,๙๐๔	๑๘.๘๗
พื้นที่ชุ่มชื้นและ สิ่งปลูกสร้าง	๙๖๓	๒,๔๐๓	-	-	-	๓,๓๖๖	๐.๐๖
พื้นที่น้ำ	๙๕๘	๖๑๓	๑๔๕	-	-	๑,๗๑๖	๐.๐๓
พื้นที่อื่นๆ	๓๗	๒,๒๖๑	-	-	-	๒,๒๙๘	๐.๐๔
<b>รวม</b>	<b>๒,๘๙๘,๓๒๕</b>	<b>๑,๑๖๘,๑๘๑</b>	<b>๕๘๐,๓๘๖</b>	<b>๔๐๕,๕๐๘</b>	<b>๓๒๗,๒๘๑</b>	<b>๕,๓๗๙,๖๘๑</b>	<b>๑๐๐</b>

ที่มา : กรมพัฒนาที่ดิน

#### สภาพดินและการใช้ประโยชน์ที่ดิน

จังหวัดกำแพงเพชร มีเนื้อที่ทั้งหมดประมาณ ๕,๓๗๙,๖๘๑ ไร่ ตั้งอยู่ในเขตลุ่มน้ำปัง ลุ่มน้ำยม ลุ่มน้ำน่าน ลุ่มน้ำเจ้าพระยา และลุ่มน้ำสะแกกรัง โดยในปี ๒๕๖๒ มีเนื้อที่ถือครองทางการเกษตรสูงสุดคือ ๓,๐๗๑,๕๒๓ ไร่ คิดเป็นร้อยละ ๕๘.๐๙ ของพื้นที่ทั้งหมด ประกอบด้วยพื้นที่นาจำนวน ๑,๔๔๘,๗๑๕ ไร่ รองลงมาคือที่พืชไร่ ที่ไม่ผลและไม้ยืนต้น ที่สวนผักและไม้ดอก และเนื้อที่ใช้ประโยชน์ทางการเกษตรอื่นๆ นอกจากนี้พื้นที่ทางการเกษตรแล้ว ยังมีเนื้อที่ป่าไม้จำนวน ๑,๒๔๘,๑๒๒ ไร่ คิดเป็นร้อยละ ๒๓.๒๐ ของพื้นที่ทั้งหมด และเนื้อที่นอกการเกษตรจำนวน ๑,๐๖๐,๐๓๖ ไร่ คิดเป็นร้อยละ ๑๙.๗๐ ของพื้นที่ทั้งหมด โดยมีรายละเอียดการใช้ประโยชน์ที่ดิน ดังนี้

ตาราง ๓-๒-๔๕ การใช้ประโยชน์ที่ดิน

ประเภทเนื้อที่	เนื้อที่ (ไร่) (อัตราการเปลี่ยนแปลง : %)				
	๒๕๕๘	๒๕๕๙	๒๕๖๐	๒๕๖๑	๒๕๖๒
๑. เนื้อที่ป่าไม้	๑,๒๓๓,๘๕๐ (-๐.๓ %)	๑,๒๓๘,๕๙๖ (+๐.๔ %)	๑,๒๓๘,๐๗๔ (-๐.๐๔ %)	๑,๒๔๗,๒๗๓ (+๐.๗๔ %)	๑,๒๔๘,๑๒๒ (+๐.๐๗ %)
๒. เนื้อที่ถือครองทางการเกษตร	๓,๐๗๒,๒๙๕ (-๐.๐๑ %)	๓,๐๗๑,๖๓๒ (-๐.๐๒ %)	๓,๐๗๒,๓๓๖ (+๐.๐๒ %)	๓,๐๗๑,๒๗๗ (-๐.๐๓ %)	๓,๐๗๑,๕๒๓ (+๐.๐๑ %)
๒.๑ ที่นา	๑,๔๔๙,๘๖๓ (-๐.๐๑ %)	๑,๔๔๙,๒๒๙ (-๐.๐๔ %)	๑,๔๔๘,๘๖๘ (-๐.๐๒ %)	๑,๔๔๘,๓๓๗ (-๐.๐๔ %)	๑,๔๔๘,๗๑๕ (+๐.๐๓ %)
๒.๒ ที่พืชไร่	๑,๓๑๙,๘๑๐ (-๐.๐๓ %)	๑,๓๒๐,๐๔๙ (+๐.๐๒ %)	๑,๓๒๐,๒๐๐ (+๐.๐๑ %)	๑,๓๑๙,๗๗๗ (-๐.๐๓ %)	๑,๓๑๙,๗๗๔ (-๐.๐๐ %)
๒.๓ ที่ไม้ผลและไม้ยืนต้น	๑๕๙,๑๒๐ (+๐.๒ %)	๑๕๘,๘๕๔ (-๐.๒ %)	๑๕๙,๖๘๙ (+๐.๕๓ %)	๑๕๙,๖๔๘ (-๐.๒ %)	๑๕๙,๕๖๘ (-๐.๐๕ %)
๒.๔ ที่สวนผักและไม้ดอก	๓,๙๖๗ (+๐.๓ %)	๓,๙๖๑ (-๐.๒ %)	๔,๐๐๘ (+๑.๑๙ %)	๔,๐๐๕ (-๐.๐ %)	๔,๐๑๑ (+๐.๑๕ %)
๒.๕ เนื้อที่ใช้ประโยชน์ทางการเกษตรอื่นๆ	๑๓๙,๕๓๖ (-๐.๑ %)	๑๓๙,๕๓๙ (+๐.๐๑ %)	๑๓๙,๕๗๑ (+๐.๐๒ %)	๑๓๙,๕๑๐ (-๐.๐๔ %)	๑๓๙,๔๕๕ (-๐.๐๔ %)
๓. เนื้อที่นอกการเกษตร	๑,๐๗๓,๕๓๖ (+๐.๔ %)	๑,๐๖๙,๔๕๓ (-๒๐.๔ %)	๑,๐๖๙,๒๗๑ (-๐.๐๒ %)	๑,๐๖๑,๑๓๑ (-๐.๗๖ %)	๑,๐๖๐,๐๓๖ (-๐.๑๐ %)
<b>รวม</b>	<b>๕,๓๗๙,๖๘๑</b>	<b>๕,๓๗๙,๖๘๑</b>	<b>๕,๓๗๙,๖๘๑</b>	<b>๕,๓๗๙,๖๘๑</b>	<b>๕,๓๗๙,๖๘๑</b>

ที่มา : สำนักงานเศรษฐกิจการเกษตร (๒๕๖๕)

แผนภูมิ ๓-๒-๒๖ การใช้ประโยชน์ที่ดิน

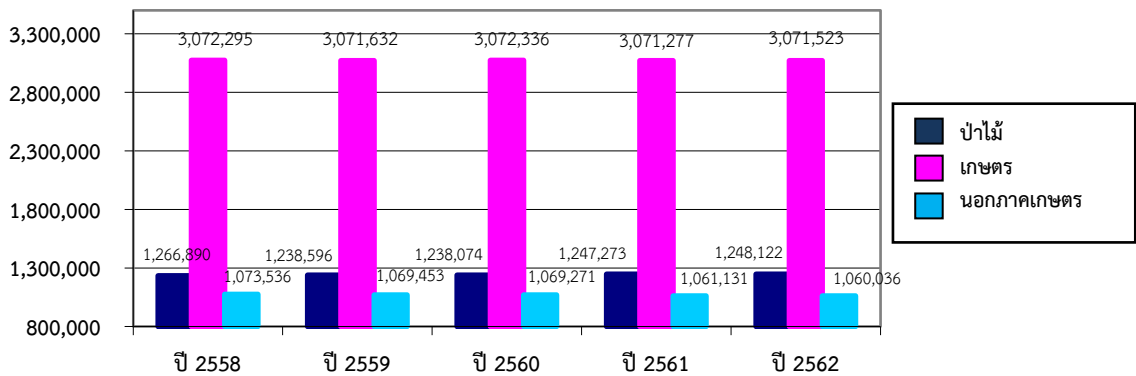

ที่มา : สำนักงานเศรษฐกิจการเกษตร (๒๕๖๕)

(๓.๑.๒) ทรัพยากรน้ำ

จังหวัดกำแพงเพชร อยู่ในเขตลุ่มน้ำปิงเป็นส่วนใหญ่ โดยประกอบด้วยลุ่มน้ำสาขาต่างๆ

๑) ลุ่มน้ำสาขา แม่น้ำปิงส่วนที่ ๔: พื้นที่ ๑,๘๙๗,๕๐๐ ไร่ มีลำน้ำย่อยสายหลักๆ ที่สำคัญ ได้แก่ ห้วยตาก ห้วยปะแหนะ ห้วยทราย คลองประดาง คลองสขยม

๒) ลุ่มน้ำสาขา คลองวังเจ้า: พื้นที่ ๔๐๐,๐๐๐ ไร่ มีลำน้ำย่อยสายหลักๆ ที่สำคัญ ได้แก่ คลองแยง คลองข้าวเจ้า สบขุนหมาก คลองแม่ยะมา รวมอยู่ในปริมาณน้ำท่าในแม่น้ำปิง ณ จุดพิจารณา (P.18) ก่อนเข้าจังหวัดกำแพงเพชร

๓) ลุ่มน้ำสาขาคลองแม่ระกา: พื้นที่ ๕๕๕,๐๐๐ ไร่ มีลำน้ำย่อยสายหลักๆ ที่สำคัญ ได้แก่ คลองชะยาง คลองวังน้ำแดง คลองสมอโค่น เป็นต้น

๔) ลุ่มน้ำสาขา คลองสวนหมาก: พื้นที่ ๖๗๓,๖๕๐ ไร่ มีลำน้ำย่อยสายหลักๆ ที่สำคัญ ได้แก่ คลองไผ่ตัน คลองจำปา คลองเตอะโตะ คลองผู้ใหญ่เลา คลองบัวน้อย คลองไพร และคลองคะยาง

๕) ลุ่มน้ำสาขาแม่น้ำปิงตอนล่าง: พื้นที่ ๓,๒๒๒ ตารางกิโลเมตร คิดเป็นพื้นที่ ๒,๐๑๓,๗๕๐ ไร่ มีพื้นที่ลุ่มน้ำย่อย ดังนี้

- ลุ่มน้ำปิงตอนล่าง (๑) พื้นที่ ๒๗๕ ตารางกิโลเมตร
- ลุ่มน้ำคลองขลุง พื้นที่ ๘๓๐ ตารางกิโลเมตร
- ลุ่มน้ำปิงตอนล่าง (๒) พื้นที่ ๑,๓๑๐ ตารางกิโลเมตร
- ลุ่มน้ำปิงตอนล่าง (๓) พื้นที่ ๕๖๒ ตารางกิโลเมตร

ลุ่มน้ำสาขาแม่น้ำปิงตอนล่าง มีลำน้ำย่อยสายหลัก ๆ ที่สำคัญ ได้แก่ คลองแขยง คลองขลุง คลองวังยาง คลองน้ำเย็น คลองวังวัด

### ปริมาณน้ำฝน

ปริมาณน้ำฝน ปริมาณน้ำฝนรวมตลอดปี ๑,๒๘๖.๔ มิลลิเมตร โดยเดือนกันยายนมีฝนตกมากที่สุดในรอบปี ปริมาณเฉลี่ย ๓๔๘.๓ มิลลิเมตร และฝนตกน้อยที่สุดในเดือนมกราคม ปริมาณเฉลี่ย ๐.๒ มิลลิเมตร รวมจำนวนวันที่มีฝนตกตลอดทั้งปี ๑๒๔ วัน ช่วงระยะเวลาที่เหมาะสมในการเพาะปลูก อยู่ในช่วงตั้งแต่กลางเดือนเมษายน ถึงต้นเดือนพฤศจิกายน โดยในช่วงเดือนตุลาคมหลังจากหมดฝนแล้ว ประมาณ ๑๐-๑๕ วัน จะยังคงมีความชื้นอยู่ในดินเพียงพอสำหรับปลูกพืชไร่ หรือพืชผักอายุสั้น ช่วงเวลาที่มีน้ำมากเกินพอ ซึ่งอาจส่งผลกระทบต่อพืชที่ปลูกให้ได้รับความเสียหายจากปัญหาน้ำท่วมได้ โดยเฉพาะพื้นที่ที่อยู่ใกล้ทางน้ำหรือพื้นที่ลุ่มต้ำน้ำท่วมถึง ได้แก่ ปลายเดือนสิงหาคมและต้นเดือนตุลาคม ช่วงเวลาที่ไม่เหมาะสมต่อการเพาะปลูก คือ ช่วงเวลาที่มีปริมาณน้ำฝนและการกระจายของฝนน้อย ส่งผลให้ดินมีความชื้นไม่เพียงพอต่อการเจริญเติบโตของพืช จะอยู่ในช่วงเดือนพฤศจิกายนถึงกลางเดือนเมษายนของทุกปี

ตาราง ๓-๒-๔๖ ปริมาณน้ำฝนรวมและจำนวนวันฝนตก ณ สถานีอุตุวิทยากำแพงเพชร

ที่	รายการ	ปี พ.ศ.						
		๒๕๕๘	๒๕๕๙	๒๕๖๐	๒๕๖๑	๒๕๖๒	๒๕๖๓	๒๕๖๔
๑	ฝนรวม (มิลลิเมตร)	๙๖๗.๐	๑,๑๖๘.๙	๑,๘๖๓.๘	๑,๑๒๙.๖	๑,๐๔๑.๗	๖๖๐.๙	๑,๒๘๖.๔
๒	จำนวนวันฝนตก (วัน)	๑๑๒	๑๒๕	๑๔๕	๑๓๖	๑๐๐	๑๐๔	๑๒๔

ที่มา : กรมอุตุนิยมวิทยา กระทรวงเทคโนโลยีสารสนเทศและการสื่อสาร

### (๓.๑.๓) ทรัพยากรป่าไม้

จากข้อมูลการแปลภาพถ่ายดาวเทียม Sentinel-2 และข้อมูลภาพถ่ายดาวเทียม Landsat 8 บันทึกภาพปี พ.ศ. ๒๕๖๔ ของสำนักจัดการที่ดินป่าไม้ กรมป่าไม้ พบว่าจังหวัดกำแพงเพชร (โครงการจัดทำข้อมูลสภาพพื้นที่ป่าไม้ ปี พ.ศ. ๒๕๖๔) มีเนื้อที่ป่าไม้จำนวน ๑,๒๔๘,๓๖๐.๐๓ ไร่ (๑,๙๙๗.๓๘ ตารางกิโลเมตร) หรือคิดเป็นร้อยละ ๒๓.๔๖ ของพื้นที่จังหวัด เมื่อเปรียบเทียบกับข้อมูลเนื้อที่ป่าไม้ในปีที่ผ่านมา พ.ศ. ๒๕๖๓ เนื้อที่ป่าไม้ของจังหวัดกำแพงเพชร มีจำนวน ๑,๒๔๘,๕๐๔.๑๐ ไร่ (๑,๙๙๗.๖๑ ตารางกิโลเมตร) หรือคิดเป็นร้อยละ ๒๓.๔๗ แล้ว พบว่าเนื้อที่ป่าไม้ลดลง ๑๔๔.๐๗ ไร่ (๐.๒๓ ตารางกิโลเมตร) หรือคิดเป็นร้อยละ ๐.๐๑

ตาราง ๓-๒-๔๗ เปรียบเทียบเนื้อที่ป่าไม้ในจังหวัดกำแพงเพชร ระหว่างปี พ.ศ. ๒๕๓๘ - ๒๕๖๔

ปี พ.ศ.	เนื้อที่จังหวัด		เนื้อที่ป่าไม้		ร้อยละของพื้นที่จังหวัด
	(ตร.กม.)	(ไร่)	(ตร.กม.)	(ไร่)	
๒๕๓๘	๘,๖๐๗.๔๙	๕,๓๗๙,๖๘๑.๒๕	๒,๐๔๙	๑,๒๘๐,๖๒๕	๒๓.๘๐
๒๕๔๑	๘,๖๐๗.๔๙	๕,๓๗๙,๖๘๑.๒๕	๒,๐๐๓	๑,๒๕๑,๘๗๕	๒๓.๒๗
๒๕๔๓	๘,๖๐๗.๕	๕,๓๗๙,๖๘๗.๕	๒,๑๘๔.๗	๑,๓๖๕,๔๓๗.๕	๒๕.๓๘
๒๕๔๗	๘,๖๐๗.๔๙	๕,๓๗๙,๖๘๑.๒๕	๑๘๗๐.๙๒	๑,๒๓๑,๘๒๕	๒๒.๙๐
๒๕๔๘	๘,๖๐๗.๔๙	๕,๓๗๙,๖๘๑.๒๕	๑,๙๐๒.๘๓	๑,๑๘๙,๒๖๘.๗๕	๒๒.๑๑
๒๕๔๙	๘,๖๐๗.๔๙	๕,๓๗๙,๖๘๑.๒๕	๑,๘๙๙.๘๕	๑,๑๘๗,๔๐๖.๒๕	๒๒.๐๗
๒๕๕๒	๘,๖๐๗.๔๙	๕,๓๗๙,๖๘๑.๒๕	๒,๐๙๘.๖๙	๑,๓๑๑,๖๘๑.๒๕	๒๔.๓๘
๒๕๕๔	๘,๖๐๗.๔๙	๕,๓๗๙,๖๘๑.๒๕	๒,๐๒๗.๐๓	๑,๒๖๖,๘๙๓.๗๕	๒๓.๕๕
๒๕๕๖	๘,๕๑๒.๑	๕,๓๒๐,๐๖๒.๕	๑,๙๙๐.๕	๑,๒๔๔,๐๖๐.๔๙	๒๓.๓๘
๒๕๕๗	๘,๕๑๒.๐๕	๕,๓๒๐,๐๓๑.๓๖	๑๙๘๐.๓๑	๑,๒๓๗,๖๙๕.๓๘	๒๓.๒๖
๒๕๕๘	๘,๕๑๒.๔๕	๕,๓๒๐,๒๗๙.๒๒	๑๙๗๒.๑๖	๑,๒๓๓,๘๔๙.๖๙	๒๓.๑๙
๒๕๕๙	๘,๕๑๒.๔๕	๕,๓๒๐,๒๗๙.๒๒	๑,๙๘๐.๗๖	๑,๒๓๘,๕๙๖.๔๔	๒๓.๒๘
๒๕๖๐	๘,๕๑๒.๔๕	๕,๓๒๐,๒๗๙.๒๒	๑,๙๘๐.๙๒	๑,๒๓๘,๐๗๓.๕๕	๒๓.๒๗
๒๕๖๑	๘,๕๑๒.๔๕	๕,๓๒๐,๒๗๙.๒๒	๑,๙๙๕.๖๓	๑,๒๔๗,๒๗๓.๓๘	๒๓.๔๔
๒๕๖๒	๘,๕๑๒.๔๕	๕,๓๒๐,๒๗๙.๒๒	๑,๙๙๖.๙๙	๑,๒๔๘,๑๒๑.๖๖	๒๓.๔๖
๒๕๖๒	๘,๕๑๒.๔๕	๕,๓๒๐,๒๗๙.๒๒	๑,๙๙๖.๙๙	๑,๒๔๘,๑๒๑.๖๖	๒๓.๔๖
๒๕๖๓	๘,๕๑๒.๔๕	๕,๓๒๐,๒๗๙.๒๒	๑,๙๙๗.๖๑	๑,๒๔๘,๕๐๔.๑๐	๒๓.๔๗
๒๕๖๔	๘,๕๑๒.๔๕	๕,๓๒๐,๒๗๙.๒๒	๑,๙๙๗.๓๘	๑,๒๔๘,๓๖๐.๐๓	๒๓.๔๖

ที่มา : ข้อมูลสถิติอุทยานแห่งชาติ สัตว์ป่า และพันธุ์พืช (ปี ๒๕๔๓-๒๕๕๒) ข้อมูลสถิติกรมป่าไม้ (ปี ๒๕๓๘-๒๕๔๓ และ ปี ๒๕๕๖-๒๕๖๒)  
โครงการจัดทำข้อมูลสภาพพื้นที่ป่าไม้ ปี พ.ศ.๒๕๖๓

จังหวัดกำแพงเพชรมีการเปลี่ยนแปลงพื้นที่ป่าไม้ในช่วงระหว่าง ปี พ.ศ. ๒๕๖๑ - ๒๕๖๓ เพิ่มขึ้นอย่างต่อเนื่อง โดยมีอัตราการเปลี่ยนแปลงในปี ๒๕๖๒ เท่ากับร้อยละ ๐.๐๒ และปี ๒๕๖๓ เท่ากับร้อยละ ๐.๐๑ ตามลำดับ ซึ่งต่ำกว่าค่าเฉลี่ยของประเทศที่ ๐.๑๐ ในปี ๒๕๖๒

ตาราง ๓-๒-๔๘ การเปลี่ยนแปลงพื้นที่ป่าไม้

รายการ	ปี พ.ศ.				
	๒๕๖๐	๒๕๖๑	๒๕๖๒	๒๕๖๓	๒๕๖๔
เนื้อที่ป่า (ไร่)	๑,๒๓๘,๐๗๓.๕๕	๑,๒๔๗,๒๗๓.๓๘	๑,๒๔๘,๑๒๑.๖๖	๑,๒๔๘,๕๐๔.๑๐	๑,๒๔๘,๓๖๐.๐๓
อัตราการเปลี่ยนแปลง (ร้อยละ)	- ๐.๐๔	+ ๐.๗๔	+ ๐.๐๒	+ ๐.๐๑	- ๐.๐๑
ร้อยละของอัตราการเปลี่ยนแปลงพื้นที่ป่าไม้ ประจำปี พ.ศ. ๒๕๕๙ - ๒๕๖๓ = + ๐.๑๔					

ที่มา : สำนักงานทรัพยากรธรรมชาติและสิ่งแวดล้อมจังหวัดกำแพงเพชร (ปี ๒๕๖๕)

(๓.๑.๔) ทรัพยากรแร่ธาตุ

เนื่องจากภูมิประเทศของจังหวัดกำแพงเพชรด้านตะวันตกเป็นภูเขาสูงลาดลงมาทางด้านตะวันออกเป็นแนวเขาสลับซับซ้อน เป็นแหล่งแร่ธาตุ และต้นน้ำลำธารต่าง ๆ ที่สำคัญ ได้แก่ คลองวังเจ้า คลองสวนหมาก คลองขลุง และคลองวังไทร ไหลลงสู่แม่น้ำปิง จังหวัดจึงมีทรัพยากรแร่ธาตุที่นำมาประกอบการในเชิงพาณิชย์ที่สำคัญ ได้แก่ การผลิตน้ำมันที่อำเภอลานกระบือ โดยบริษัท ปตท.สผ.สยาม จำกัด มีผลิตภัณฑ์มวลรวม สาขาอุตสาหกรรมและเหมืองแร่/



เหมืองหิน ในปี ๒๕๖๑ เท่ากับ ๕๓,๑๖๐ ล้านบาท หรือคิดเป็น ร้อยละ ๔๕.๑๖ ของผลิตภัณฑ์มวลรวมของจังหวัด (GPP) ซึ่งส่วนใหญ่เป็นเหมืองหินอ่อน เหมืองแร่หินปูน (เพื่อใช้ในการก่อสร้าง) ฟอสเฟต และแกรนิต

### (๓.๒) สิ่งแวดล้อม

#### (๓.๒.๑) สาธารณภัย

สถานการณ์สาธารณภัยของจังหวัดกำแพงเพชร ที่เกิดขึ้นและสร้างความสูญเสียต่อชีวิตและทรัพย์สินของประชาชนในรอบ ๕ ปีที่ผ่านมา (พ.ศ. ๒๕๕๙ - ๒๕๖๓) มีดังนี้

##### ๑) ภัย (Storm)

ภัย เป็นสาธารณภัยที่มีสาเหตุจากพายุลมแรง จนทำให้เกิดความเสียหายแก่อาคาร บ้านเรือน ต้นไม้ และสิ่งก่อสร้าง รวมถึงชีวิตประชาชน โดยมีสาเหตุจากปรากฏการณ์ทางธรรมชาติ คือ พายุฝนฟ้าคะนอง พายุฤดูร้อน และพายุหมุนเขตร้อน (พายุดีเปรสชัน พายุโซนร้อน และไต้ฝุ่น) โดยเฉพาะพายุหมุนเขตร้อนจะส่งผลกระทบต่อพื้นที่เป็นบริเวณกว้างนับร้อยตารางกิโลเมตร (บริเวณที่เป็นศูนย์กลางของพายุเคลื่อนผ่านจะได้รับผลกระทบมากที่สุด) เมื่อพายุมีกำลังแรงในชั้นดีเปรสชันจะทำให้เกิดฝนตกหนักและมักมีอุทกภัยตามมา และหากพายุมีกำลังแรงขึ้นเป็นพายุโซนร้อนหรือพายุไต้ฝุ่นจะทำให้เกิดภัยหลายอย่างพร้อมกัน ทั้งภัย อุทกภัย ซึ่งเป็นอันตราย และอาจก่อให้เกิดความเสียหายอย่างร้ายแรง ทำให้มีผู้เสียชีวิตเป็นจำนวนมากได้ โดยในปี ๒๕๖๓ มีสถานการณ์ภัยถึง ๓๒ ครั้ง ครอบคลุม ๔๑๗ หมู่บ้าน ๖๖ ตำบล คิดเป็นมูลค่าความเสียหายทั้งสิ้น ๓,๕๒๐,๑๐๐ บาท

ตาราง ๓-๒-๔๙ สถิติสถานการณ์ภัย ระหว่างปี พ.ศ. ๒๕๕๙ - ๒๕๖๓ ของจังหวัดกำแพงเพชร

ปี พ.ศ.	จำนวน (ครั้ง)	จำนวน (อำเภอ)	ความเสียหาย			การช่วยเหลือ
			จำนวน (หมู่บ้าน)	จำนวน (ตำบล)	มูลค่า (บาท)	
๒๕๕๙	๓๐	๑๑	๔๑๕	๗๒	๕,๔๕๑,๖๓๒	-
๒๕๖๐	๓๒	๑๑	๔๑๔	๗๑	๘,๓๓๘,๐๘๕	งบเงินอุดหนุนราชการฯ จำนวน ๒,๔๑๑,๗๗๙ บาท งบประมาณ อปท. จำนวน ๖,๑๗๘,๓๐๕.๒๖ บาท
๒๕๖๑	๓๓	๑๑	๓๑๓	๖๒	๑๐,๔๒๐,๒๑๐	งบเงินอุดหนุนราชการฯ จำนวน ๔๒๒,๘๖๐ บาท งบประมาณ อปท. จำนวน ๖๗๕,๐๖๔.๙๒ บาท
๒๕๖๒	๒๙	๑๑	๖๐๒	๖๘	๑๒,๕๑๒,๑๔๐	งบเงินอุดหนุนราชการฯ จำนวน ๑,๕๒๘,๒๖๓.๕๐ บาท งบประมาณ อปท. จำนวน ๕๑,๓๑๖ บาท
๒๕๖๓	๓๒	๘	๔๑๗	๖๖	๓,๕๒๐,๑๐๐	งบเงินอุดหนุนราชการฯ จำนวน ๖๐๐,๕๐๗.๕๐ บาท งบประมาณ อปท. จำนวน ๒๙๑,๔๗๕.๕๐ บาท

ที่มา : สำนักงานป้องกันและบรรเทาสาธารณภัยจังหวัด, พฤษภาคม ๒๕๖๔

##### ๒) อัคคีภัย (Fire)

อัคคีภัยในจังหวัดกำแพงเพชร นับเป็นสาธารณภัยประเภทหนึ่งที่เกิดขึ้นเป็นประจำ โดยส่วนมากมีสาเหตุมาจากความประมาท ขาดความระมัดระวังหรือพลั้งเผลอ เช่น การเกิดไฟฟ้าลัดวงจร การลุกไหม้จากการระเบิด จากการปรุงอาหาร หรือจากการลอบวางเพลิง รายงานด้านอัคคีภัยพบว่าประเภทสิ่งปลูกสร้างหรือสถานที่เกิดเพลิงไหม้สูงสุดเกิดในสถานที่ที่เป็นที่อยู่อาศัย ส่วนใหญ่เกิดภายในบ้านเรือนก่อให้เกิดความสูญเสียทั้งชีวิตและทรัพย์สินของประชาชนเป็นจำนวนมาก เนื่องจากพื้นที่ชุมชนส่วนใหญ่ในจังหวัดอยู่ในพื้นที่เศรษฐกิจส่งผลให้อาคารบ้านเรือนที่ปลูกสร้างมีความหนาแน่น โดยในปี ๒๕๖๓ มีสถานการณ์อัคคีภัยสูงสุด ๒๓ ครั้ง ครอบคลุม ๒๙ หมู่บ้าน ๒๕ ตำบล คิดเป็นมูลค่าความเสียหาย ๓,๒๗๐,๑๐๐ บาท

ตาราง ๓-๒-๕๐ สถิติสถานการณ์อัคคีภัย ระหว่างปี พ.ศ. ๒๕๕๙ - ๒๕๖๓ ของจังหวัดกำแพงเพชร

ปี พ.ศ.	จำนวน (ครั้ง)	จำนวน (อำเภอ)	ความเสียหาย			การช่วยเหลือ
			จำนวน (หมู่บ้าน)	จำนวน (ตำบล)	มูลค่า (บาท)	
๒๕๕๙	๑๐	๕	๑๔	๑๐	๔,๖๓๐,๐๐๐	งบประมาณ อปท.และหน่วยงานภาคี เครือข่ายจำนวน ๓๕๑,๔๗๓ บาท
๒๕๖๐	๑๖	๖	๑๔	๑๔	๑,๗๗๐,๐๐๐	งบประมาณ อปท.และหน่วยงานภาคี เครือข่ายจำนวน ๒๒๙,๒๔๐ บาท
๒๕๖๑	๒๐	๙	๒๐	๒๐	๒,๘๐๐,๐๐๐	งบประมาณ อปท.และหน่วยงานภาคี เครือข่าย จำนวน ๒๘,๐๐๐ บาท
๒๕๖๒	๙	๖	๑๓	๑๗	๖๐๐,๐๐๐	งบประมาณ อปท.และหน่วยงานภาคี เครือข่าย จำนวน ๑๗,๐๐๐ บาท
๒๕๖๓	๒๓	๘	๒๙	๒๕	๓,๒๗๐,๑๐๐	งบประมาณ อปท.และหน่วยงานภาคี เครือข่าย จำนวน ๗๕,๐๐๐ บาท

ที่มา : สำนักงานป้องกันและบรรเทาสาธารณภัยจังหวัด, พฤษภาคม ๒๕๖๔

### ๓) อุทกภัย (Flood)

อุทกภัย เป็นสาธารณภัยที่เกิดจากฝนตกหนักและฝนตกสะสมเป็นเวลานาน ทำให้เกิดน้ำป่าไหลหลาก น้ำท่วมฉับพลัน น้ำท่วมขัง และน้ำล้นตลิ่ง ประชาชนได้รับความเดือดร้อน สิ่งสาธารณประโยชน์และทรัพย์สินของประชาชนได้รับความเสียหายโดยมีสาเหตุหลักมาจากมรสุมตะวันตกเฉียงใต้ที่พัดปกคลุมทะเลอันดามันและประเทศไทย ในช่วงเดือนพฤษภาคมถึงกันยายน และร่องมรสุมที่พาดผ่านภาคเหนือและภาคตะวันออกเฉียงเหนือ ภาคกลาง รวมถึงหย่อมความกดอากาศต่ำและพายุหมุนเขตร้อน (พายุดีเปรสชัน พายุโซนร้อน และไต้ฝุ่น) นอกจากนี้ ยังมีสาเหตุอื่น ๆ ที่ไม่ได้เกิดขึ้นจากธรรมชาติ เช่น อ่างเก็บน้ำหรือเขื่อนแตก เป็นต้น โดยในปี ๒๕๖๓ ที่ผ่านมา มีการเกิดอุทกภัยที่สร้างความเสียหายแก่ ๕ อำเภอ ๖๐ หมู่บ้าน ๑๗ ตำบล คิดเป็นมูลค่าความเสียหาย ๑,๓๔๘,๖๗๖ บาท

ตาราง ๓-๒-๕๑ สถิติสถานการณ์อุทกภัย ระหว่างปี พ.ศ. ๒๕๕๙ - ๒๕๖๓ ของจังหวัดกำแพงเพชร

ปี พ.ศ.	จำนวน (ครั้ง)	จำนวน (อำเภอ)	ความเสียหาย			การช่วยเหลือ
			จำนวน (หมู่บ้าน)	จำนวน (ตำบล)	มูลค่า (บาท)	
๒๕๕๙	-	-	๒๖๐	๓๑	๒๐,๔๖๘,๔๐๐	งบเงินอุดหนุนราชการ จำนวน ๒๓,๗๓๙,๗๕๗.๙๙ บาท
๒๕๖๐	๒	๙	๓๒๓	๔๓	๒๘,๕๗๖,๓๙๘	งบเงินอุดหนุนราชการ จำนวน ๔๐,๘๖๑,๗๑๔.๗๕ บาท งบประมาณ ก.เกษตรฯ จำนวน ๕๕,๘๒๙,๙๘๐.๕๐ บาท
๒๕๖๑	๑	๒	๘	๔	๑,๐๓๖,๒๗๙	งบเงินอุดหนุนราชการ จำนวน ๔๗๗,๗๓๕.๒๕ บาท งบประมาณ ก.เกษตรฯ จำนวน ๒๘,๓๒๔,๒๗๖ บาท
๒๕๖๒	๑	๒	๑๓	๕	๑,๑๕๓,๘๑๐	งบประมาณ ก.เกษตรฯ จำนวน ๑,๐๙๕,๐๔๔.๗๕ บาท
๒๕๖๓	๑	๕	๖๐	๑๗	๑,๓๔๘,๖๗๖	งบประมาณ ก.เกษตรฯ จำนวน ๖๗๔,๓๓๘ บาท

ที่มา : สำนักงานป้องกันและบรรเทาสาธารณภัยจังหวัด, พฤษภาคม ๒๕๖๔

#### ๔) ภัยแล้ง (Drought)

ภัยแล้ง เกิดขึ้นเนื่องจากน้ำ น้ำฝน น้ำใต้ดินหรือน้ำในแหล่งน้ำในธรรมชาติ หรืออ่างเก็บน้ำ มีน้อยกว่าปกติ ในช่วงเวลาหนึ่ง โดยมีปริมาณน้อยกว่าที่พืช คน หรือสัตว์ต้องการ ซึ่งเป็นสภาวะการขาดแคลนน้ำอุปโภคและบริโภค รวมถึงน้ำเพื่อการเกษตรและอุตสาหกรรมในพื้นที่ใดพื้นที่หนึ่งเป็นเวลานาน จนก่อให้เกิดความเสียหายและส่งผลกระทบต่ออย่างกว้างขวางต่อชุมชน สังคม และระบบเศรษฐกิจโดยรวม และจากสภาวะการเปลี่ยนแปลงของสภาพภูมิอากาศเป็นสาเหตุที่ทำให้ฤดูฝนสั้นขึ้น ซึ่งหมายถึงฤดูแล้งจะยาวนานขึ้น ฝนตกน้อยลง ทำให้ปริมาณน้ำในเขื่อน และอ่างเก็บน้ำมีปริมาณไม่เพียงพอต่อการอุปโภคบริโภคและการเกษตรโดยเฉพาะพื้นที่นอกเขตชลประทาน

ตาราง ๓-๒-๕๒ สถิติสถานการณ์ภัยแล้ง ระหว่างปี พ.ศ. ๒๕๕๙ - ๒๕๖๓ ของจังหวัดกำแพงเพชร

ปี พ.ศ.	จำนวน (ครั้ง)	จำนวน (อำเภอ)	ความเสียหาย		
			จำนวน (หมู่บ้าน)	จำนวน (ตำบล)	มูลค่า (บาท)
๒๕๕๙	๑	๙	๕๒๕	๕๔	๓,๕๐๔,๑๖๖
๒๕๖๐	-	-	-	-	-
๒๕๖๑	-	-	-	-	-
๒๕๖๒	-	-	-	-	-
๒๕๖๓	-	-	-	-	-

ที่มา : สำนักงานป้องกันและบรรเทาสาธารณภัยจังหวัด, พฤษภาคม ๒๕๖๔

หมายเหตุ : สถิติสถานการณ์ภัยแล้ง ในรอบปี พ.ศ. ๒๕๖๐ - ๒๕๖๓ จังหวัดกำแพงเพชร ไม่ได้ประกาศเขตพื้นที่การให้ความช่วยเหลือผู้ประสบภัยพิบัติกรณีฉุกเฉิน

#### ๕) ภัยจากโรคระบาด (โรคติดเชื้อไวรัสโคโรนา 2019 (COVID-19))

โรคติดเชื้อไวรัสโคโรนา 2019 (COVID-19) คือโรคติดเชื้อจากไวรัสชนิดหนึ่ง ซึ่งพบการระบาดในช่วงปี ๒๐๑๙ ที่เมืองอู่ฮั่น ประเทศจีน เป็นสายพันธุ์ใหม่ที่ไม่เคยเกิดขึ้นมาก่อน จึงได้ตั้งชื่อโรคติดต่อชนิดนี้ใหม่อย่างเป็นทางการ โดยมีชื่อว่า COVID-19 โดยในช่วงที่มีการระบาดของเชื้อไวรัสโคโรนาฯ จังหวัดกำแพงเพชรได้จัดตั้งศูนย์เฝ้าระวังโรคติดเชื้อไวรัสโคโรนา ๒๐๑๙ (COVID-19) เพื่อติดตามสถานการณ์ ดังนี้

สถิติการเกิดโรคระบาดในมนุษย์ (โรคติดเชื้อไวรัสโคโรนา ๒๐๑๙ (COVID-19)) จังหวัดกำแพงเพชร ระลอก เมษายน ๒๕๖๔

ตาราง ๓-๒-๕๓ สถิติสถานการณ์โรคระบาดในมนุษย์ (โรคติดเชื้อไวรัสโคโรนา ๒๐๑๙ (COVID-19)) ของจังหวัดกำแพงเพชร ระลอกเมษายน ๒๕๖๔

ผู้เดินทางกลับภูมิลำเนาจังหวัดกำแพงเพชร		
๓๘,๒๔๕ คน		
การเฝ้าระวังผู้สงสัยติดเชื้อ COVID-19 (สะสม (คน))	ผู้ป่วยยืนยัน COVID-19 (คน)	เสียชีวิต (คน)
๖,๘๒๒	๑๕๖	๓

ที่มา : สำนักงานสาธารณสุขจังหวัดกำแพงเพชร (ข้อมูล ณ วันที่ ๖ มิถุนายน ๒๕๖๔)

#### (๓.๒.๒) คุณภาพสิ่งแวดล้อม

##### ๑) คุณภาพน้ำ

ผลการตรวจสอบคุณภาพน้ำในแหล่งน้ำผิวดินในจังหวัดกำแพงเพชร ในปีงบประมาณ พ.ศ.๒๕๖๓ พบว่าคุณภาพน้ำในแม่น้ำปิงอยู่ในเกณฑ์ดีถึงพอใช้ (คุณภาพแหล่งน้ำประเภทที่ ๒ - ๓) คุณภาพน้ำในคลองสวนหมาก อยู่ในเกณฑ์เสื่อมโทรม (คุณภาพแหล่งน้ำประเภทที่ ๔)

ตาราง ๓-๒-๕๔ ผลวิเคราะห์คุณภาพน้ำรายสถานีจังหวัดกำแพงเพชร (เฉพาะพารามิเตอร์ที่สำคัญ)  
ปีงบประมาณ พ.ศ. ๒๕๖๓

สถานีตรวจวัด/ พารามิเตอร์	ช่วงเวลาที่ตรวจวัด			
	เดือนธันวาคม ๒๕๖๒	เดือนมีนาคม ๒๕๖๓	เดือนกรกฎาคม ๒๕๖๓	เดือนกันยายน ๒๕๖๓
<b>สถานีที่ ๑ (PI 05)</b>				
DO มก./ลิตร	๗.๔	๖.๘	๕.๖	๖.๐
BOD มก./ลิตร	๑.๒	๒.๑	๐.๙	๑.๒
TCB MPN/๑๐๐ มล.	๙๐,๐๐๐	๑,๖๐๐	๕,๔๐๐	๓,๕๐๐
FCB MPN/๑๐๐ มล.	๔๐๐	๒๘๐	๗๙๐	๔๙๐
<b>สถานีที่ ๒ (PI 04)</b>				
DO มก./ลิตร	๖.๔	๖.๖	๖.๒	๕.๒
BOD มก./ลิตร	๑.๐	๑.๗	๑.๓	๐.๙
TCB MPN/๑๐๐ มล.	๔๒,๕๐๐	๒๘๐	๑,๗๐๐	๔,๙๐๐
FCB MPN/๑๐๐ มล.	๒๐๐	๔๗	๖๓๐	๒,๖๐๐
<b>สถานีที่ ๓ (PI 05.6)</b>				
DO มก./ลิตร	๖.๒	๖.๔	๕.๖	๕.๔
BOD มก./ลิตร	๑.๖	๑.๒	๑.๕	๑.๔
TCB MPN/๑๐๐ มล.	๙๔๐	๙๒๐	๙,๒๐๐	๓,๕๐๐
FCB MPN/๑๐๐ มล.	๕๔๐	๕๔๐	๔๙๐	๒๒๐
<b>สถานีที่ ๔ (PI 03)</b>				
DO มก./ลิตร	๖.๒	๖.๖	๕.๖	๕.๔
BOD มก./ลิตร	๑.๖	๑.๘	๑.๑	๑.๗
TCB MPN/๑๐๐ มล.	๔,๕๐๐	๒๔	๒,๘๐๐	๑,๗๐๐
FCB MPN/๑๐๐ มล.	๔๐๐	๑๕	๗๐๐	๒๔๐
<b>สถานีที่ ๕ (SMC 1)</b>				
DO มก./ลิตร	๗.๒	๗.๒	๕.๒	๕.๔
BOD มก./ลิตร	๑.๒	๑.๓	๑.๕	๑.๓
TCB MPN/๑๐๐ มล.	๕,๒๐๐	๒๔๐	๗๐๐	๒๔,๐๐๐
FCB MPN/๑๐๐ มล.	๕๖๐	๑๓๐	๓๓๐	๓,๓๐๐

ที่มา : สำนักงานสิ่งแวดล้อมภาคที่ ๔

โดยมีค่าออกซิเจนละลายน้ำ (DO) ส่วนใหญ่อยู่ในเกณฑ์ดีถึงพอใช้(คุณภาพแหล่งน้ำประเภทที่ ๒-๓ คืออยู่ในช่วง ๕.๒-๗.๐ มิลลิกรัมต่อลิตร ค่าปริมาณความสกปรกในรูปสารอินทรีย์ (Biochemical Oxygen Demand: BOD) อยู่ในเกณฑ์ดีถึงเสื่อมโทรม (คุณภาพแหล่งน้ำประเภทที่ ๒-๔) คืออยู่ในช่วง ๐.๕-๒.๕ มิลลิกรัมต่อลิตร ค่าปริมาณแบคทีเรียกลุ่มโคลิฟอร์ม (Total Coliform Bacteria: TCB) อยู่ในเกณฑ์ดีถึงพอใช้ (คุณภาพแหล่งน้ำประเภทที่ ๒-๓) คืออยู่ในช่วง ๔๐-๑๓,๐๐๐ MPN/๑๐๐ มิลลิตร และพบค่าปริมาณแบคทีเรียกลุ่มฟีคัลโคลิฟอร์ม (Fecal Coliform Bacteria: FCB) อยู่ในเกณฑ์ดีถึงพอใช้ (คุณภาพแหล่งน้ำประเภทที่ ๒-๓) คืออยู่ในช่วง ๒๗-๒,๓๐๐ MPN/๑๐๐ มิลลิตร

## ๒) คุณภาพอากาศ

ในปีงบประมาณ พ.ศ. ๒๕๖๓ สำนักงานทรัพยากรธรรมชาติและสิ่งแวดล้อมจังหวัดกำแพงเพชรได้ประสานขอความอนุเคราะห์ให้กรมควบคุมมลพิษ ดำเนินการติดตั้งเครื่องตรวจวัดคุณภาพอากาศ (ฝุ่นละอองขนาดไม่เกิน ๒.๕ ไมครอน: PM2.5) โดยได้ดำเนินการในช่วงระหว่างวันที่ ๒๗ กุมภาพันธ์ - ๓๑ พฤษภาคม ๒๕๖๓ ติดตั้งไว้บริเวณหน้าที่ว่าการอำเภอเมืองกำแพงเพชร จำนวน ๑ สถานี จากผลการตรวจวัดรวมจำนวน ๙๒ วัน (เครื่องขัดข้อง ๓ วัน) พบว่ามีจำนวนวันที่ปริมาณฝุ่นละอองขนาดไม่เกิน ๒.๕ ไมครอน มีค่าไม่เกินมาตรฐานจำนวน ๖๘ วัน

และมีจำนวนวันที่ปริมาณฝุ่นละอองขนาดไม่เกิน ๒.๕ ไมครอน เกินเกณฑ์มาตรฐาน จำนวน ๒๔ วัน (ค่ามาตรฐานปริมาณฝุ่นละอองขนาดไม่เกิน ๒.๕ ไมครอน ๕๐ ไมโครกรัมต่อลูกบาศก์เมตร)

แผนภูมิ ๓-๒-๒๗ กราฟแสดงผลการตรวจวัดฝุ่นละอองขนาดเล็ก (PM ๒.๕) เฉลี่ย ๒๔ ชั่วโมง (ไมโครกรัมต่อลูกบาศก์เมตร) บริเวณหน้าที่ว่าการอำเภอเมืองกำแพงเพชร

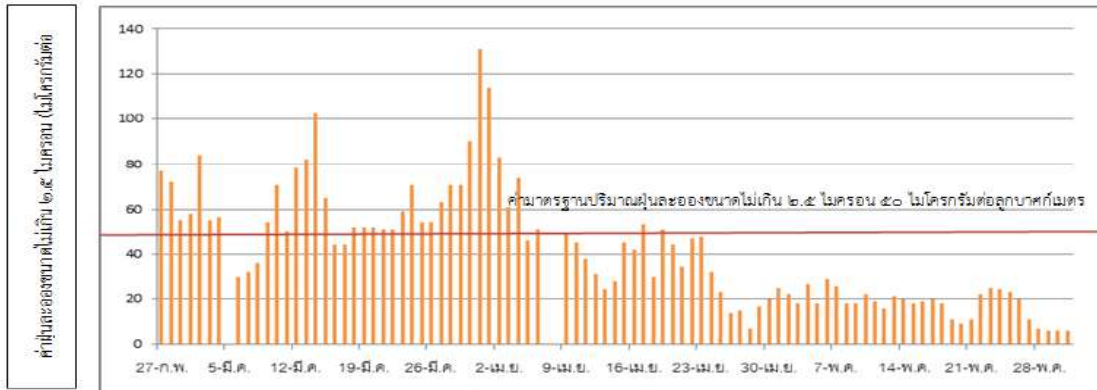

(ค่ามาตรฐานตามประกาศคณะกรรมการสิ่งแวดล้อมแห่งชาติ ฉบับที่ ๓๖ (พ.ศ.๒๕๕๓) เรื่องกำหนดมาตรฐานฝุ่นละอองขนาดไม่เกิน ๒.๕ ไมครอน ในบรรยากาศโดยทั่วไป)

### ๓) การจัดการขยะมูลฝอย

ในปีงบประมาณ พ.ศ.๒๕๖๓ จังหวัดกำแพงเพชรมีองค์กรปกครองส่วนท้องถิ่นในพื้นที่จังหวัดกำแพงเพชร จำนวน ๘๙ แห่ง (ไม่รวมองค์การบริหารส่วนจังหวัดกำแพงเพชร) มีปริมาณขยะมูลฝอยที่เกิดขึ้นทั้งหมดจำนวน ๑๗๒,๙๐๓.๗๓ ตัน หรือคิดเป็น ๔๗๒.๔๑ ตันต่อวัน มีปริมาณขยะมูลฝอยที่สามารถเก็บขนเพื่อนำไปกำจัดอย่างถูกต้องตามหลักวิชาการ จำนวน ๔๕,๓๘๐.๓๓ ตัน หรือคิดเป็นร้อยละ ๒๖.๒๕ และมีปริมาณขยะมูลฝอยที่นำไปใช้ประโยชน์ จำนวน ๘๓,๔๒๙.๙๓ ตัน หรือคิดเป็นร้อยละ ๔๘.๒๕

### ตาราง ๓-๒-๕๕ ปริมาณขยะมูลฝอย

ปริมาณขยะ (ตัน/วัน)	ปี พ.ศ.					
	๒๕๕๘	๒๕๕๙	๒๕๖๐	๒๕๖๑	๒๕๖๒	๒๕๖๓
รวม (ตัน/วัน)	๔๑๒.๕๖	๔๑๐.๖๘	๓๔๖.๔๑	๒๓๙.๐๑	๒๒๙.๐๙	๔๗๒.๔๑
รวม (ตัน/ปี)	๑๕๐,๕๘๔.๐๗	๑๕๐,๓๐๙.๕๒	๑๒๖,๔๔๑.๓๔	๘๗,๒๓๘.๔๑	๘๓,๖๑๖.๙๙	๑๗๒,๙๐๓.๗๓
อัตราการเปลี่ยนแปลง (%)	-๑.๔๔	-๐.๑๘	-๑๕.๘๘	-๓๑.๐๐	-๔.๑๕	+๑๐๖.๗๘

ที่มา : สำนักงานทรัพยากรธรรมชาติและสิ่งแวดล้อมจังหวัดกำแพงเพชร (ปี ๒๕๖๔)

หมายเหตุ - ข้อมูลปีงบประมาณ พ.ศ.๒๕๕๘-๒๕๕๙ ใช้ข้อมูลปริมาณขยะที่เกิดขึ้นใน อปท.พื้นที่ให้บริการ

- ข้อมูลปีงบประมาณ พ.ศ.๒๕๖๐-๒๕๖๓ จากระบบสารสนเทศด้านการจัดการขยะมูลฝอยของ อปท.

สภาพปัญหาและข้อจำกัดในการบริหารจัดการขยะมูลฝอยและสิ่งปฏิกูลขององค์กรปกครองส่วนท้องถิ่น ขยะที่พบในพื้นที่ขององค์กรปกครองส่วนท้องถิ่นในพื้นที่จังหวัดกำแพงเพชร ส่วนมากเป็นขยะอินทรีย์และขยะที่สามารถนำไปขายได้ ถ้าหากองค์กรปกครองส่วนท้องถิ่นดำเนินโครงการ/กิจกรรม เพื่อลดปริมาณขยะที่เข้าสู่ระบบกำจัด ก็จะส่งผลให้ระบบหรือที่ฝังกลบขยะมีอายุการใช้งานที่นานมากขึ้น และจากการบริหารจัดการระบบกำจัดขยะมูลฝอยขององค์กรปกครองส่วนท้องถิ่นในพื้นที่จังหวัดกำแพงเพชรพบประเด็นต่าง ๆ ดังต่อไปนี้

**ปัญหาสำคัญ**ที่เกี่ยวข้องกับการบริหารจัดการขยะในจังหวัดกำแพงเพชรคือ

๑. ปัญหาขยะตกค้าง
๒. ปัญหาสถานที่ทิ้งขยะ

- มีแหล่งกำจัดแต่ดำเนินการไม่ถูกหลักสุขาภิบาล

- ไม่มีสถานที่กำจัดขยะ

๓. สถานที่ทิ้งขยะมูลฝอยถูกน้ำท่วมขังในช่วงฤดูฝน ทำให้ไม่มีสถานที่กำจัดขยะมูลฝอย

๔. ประชาชนในพื้นที่ขาดจิตสำนึกในการคัดแยกขยะในระดับครัวเรือน

**สาเหตุที่สำคัญ**ที่เกี่ยวข้องกับการบริหารจัดการขยะในจังหวัดกำแพงเพชรคือ

๑. การดำเนินการจัดการขยะมูลฝอยส่วนใหญ่ยังไม่ครบวงจร บุคลากรของท้องถิ่นยังขาดความรู้ความเข้าใจ

๒. การขาดการมีส่วนร่วมของชุมชนในการจัดการขยะ เช่น การคัดแยกขยะ การลดปริมาณขยะ การนำขยะไปใช้ประโยชน์ ได้แก่ ขยะรีไซเคิล การทำปุ๋ยหมักชีวภาพ เป็นต้น

๓. สถานที่กำจัดขยะไม่เพียงพอ ปัญหาเกิดจากไม่สามารถหาสถานที่กำจัดขยะมูลฝอยได้ เนื่องจากแต่ละฝ่ายไม่สามารถหาข้อตกลงร่วมกันได้ และไม่มียกงบประมาณในการดำเนินงาน รวมทั้งความขัดแย้งในการใช้ที่ดิน

๔. ศักยภาพในการบริหารจัดการขยะมูลฝอยขององค์กรปกครองส่วนท้องถิ่นมีจำกัด

๕. ชุมชนมีความเจริญเพิ่มขึ้น

๖. ผู้บริหารองค์กรปกครองส่วนท้องถิ่นบางแห่งไม่ให้ความสำคัญในการแก้ไขปัญหาขยะมูลฝอย

๗. ไม่มีแผนรองรับการดำเนินงานแหล่งกำจัดขยะมูลฝอยในช่วงอุทกภัย

**ผลกระทบที่เกิดขึ้น**

๑. เกิดมลพิษในเรื่องของกลิ่นเหม็น

๒. เป็นแหล่งเพาะพันธุ์พาหะนำโรคและเชื้อโรค

๓. เกิดการปนเปื้อนน้ำผิวดิน/ ใต้ดิน

๔. เกิดการปนเปื้อนสารพิษจากขยะมูลฝอยในสิ่งแวดล้อม

**แนวทางในการแก้ไขปัญหาที่สำคัญ**

๑. เพิ่มประสิทธิภาพการจัดเก็บและการกำจัดขยะมูลฝอย

๒. รมณรงค์ประชาสัมพันธ์การสร้างจิตสำนึกในการจัดการขยะมูลฝอยตั้งแต่ครัวเรือน

๓. จัดตั้งศูนย์กำจัดขยะรวมโดยการรวมกลุ่มองค์กรปกครองส่วนท้องถิ่นในพื้นที่ใกล้เคียง

๔. จัดตั้งศูนย์กำจัดขยะอันตราย

๕. ส่งเสริมให้ความรู้แก่องค์กรปกครองส่วนท้องถิ่นในเรื่องการบริหารจัดการขยะอย่างถูกหลักสุขาภิบาล

๖. สร้างจิตสำนึกแก่ชุมชน ประชาชน และกลุ่มเยาวชนในการบริหารจัดการขยะในครัวเรือนอย่างง่าย และการนำขยะไปใช้ให้เกิดประโยชน์ต่อการดำรงชีวิต

๗. องค์กรปกครองส่วนท้องถิ่นควรมีแผนการจัดการขยะมูลฝอยในช่วงที่เกิดอุทกภัย เพื่อให้การจัดการขยะมูลฝอยในช่วงอุทกภัยสามารถดำเนินการอย่างมีประสิทธิภาพ

๘. องค์กรปกครองส่วนท้องถิ่นควรออกข้อกำหนดของท้องถิ่นในการจัดเก็บค่าเก็บขนขยะมูลฝอย

๙. องค์กรปกครองส่วนท้องถิ่นที่มีระบบกำจัดขยะมูลฝอยอย่างถูกสุขลักษณะควรเร่งดำเนินการให้ถูกสุขลักษณะและถูกหลักวิชาการอย่างเคร่งครัด

## **(๔) ด้านพลังงาน**

### **(๔.๑) พลังงานไฟฟ้า**

สรุปปริมาณการใช้ไฟฟ้าในจังหวัดกำแพงเพชร จำแนกเป็นรายสาขา จำนวน ๖ สาขา ได้แก่ ภาคอุตสาหกรรม คิดเป็น ๔๔.๔๗% ภาคครัวเรือนและบ้านที่อยู่อาศัย คิดเป็น ๓๖.๓๑% ภาคธุรกิจการค้าและบริการ เช่น โรงแรมที่พัก ร้านอาหาร ร้านค้า สถานบันเทิง ธุรกิจนำเที่ยว สถานที่ราชการและสาธารณะ คิดเป็น ๑๗.๙๓% ภาคเกษตรกรรม คิดเป็น ๐.๙๑% และอื่นๆ คิดเป็น ๐.๓๙% ตามลำดับ

แผนภูมิ ๓-๒-๒๘ ปริมาณการใช้พลังงานไฟฟ้ารายสาขาในจังหวัดกำแพงเพชร ปี ๒๕๖๓

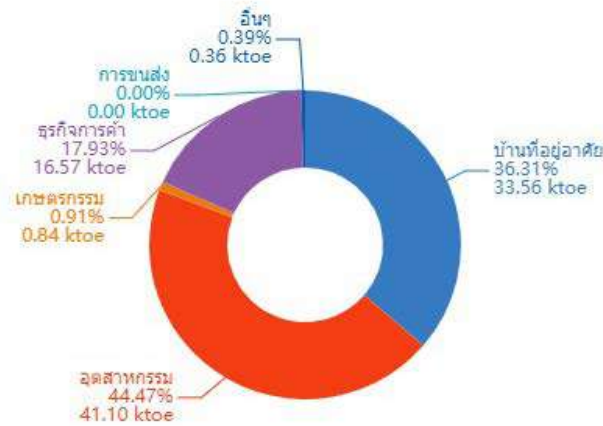

๔.๑.๑ สัดส่วนปริมาณการใช้ไฟฟ้าภาคครัวเรือนต่อประชากร

สัดส่วนปริมาณการใช้ไฟฟ้าภาคครัวเรือนต่อประชากรในปี พ.ศ. ๒๕๖๐ - ๒๕๖๔ มีสัดส่วนการใช้ไฟฟ้าเพิ่มขึ้นทุกปี ในปี ๒๕๖๒ มีสัดส่วนอยู่ที่ ๔๙๒.๓๕ กิโลวัตต์-ชม./คน ต่ำกว่าค่ากลางของประเทศ (ปี ๒๕๖๒) ที่ ๕๔๘.๔๙ กิโลวัตต์-ชม./คน แต่ในปี ๒๕๖๓ มีสัดส่วนการใช้ไฟฟ้าภาคครัวเรือนเพิ่มขึ้นถึง ๕๕๐.๘๗ กิโลวัตต์-ชม./คน และในปี ๒๕๖๔ มีสัดส่วนเพิ่มขึ้นเป็น ๕๗๓.๖๑ กิโลวัตต์-ชม./คนซึ่งอาจมีสาเหตุมาจากสถานการณ์แพร่ระบาดของโรคติดเชื้อโคโรนาไวรัส 2019 (Covid-19) ทำให้ประชาชนอยู่ในที่พักอาศัยมากขึ้น ซึ่งส่งผลต่อการใช้ไฟฟ้าในครัวเรือน

ตาราง ๓-๒-๕๖ สัดส่วนปริมาณการใช้ไฟฟ้าภาคครัวเรือนต่อประชากร

ข้อมูล	ปี พ.ศ.				
	๒๕๖๐	๒๕๖๑	๒๕๖๒	๒๕๖๓	๒๕๖๔
๑.พลังงานไฟฟ้าที่จำหน่ายและใช้ภาคครัวเรือน (กิโลวัตต์-ชม.)	๓๒๗,๑๓๓,๒๔๖	๓๓๒,๐๐๕,๐๖๕	๓๕๗,๓๘๑,๖๓๙	๓๙๓,๓๘๙,๘๔๙	๔๐๘,๔๙๐,๗๑๙
๒.ประชากร (คน)	๗๒๙,๑๓๓	๗๒๗,๘๐๗	๗๒๕,๘๖๗	๗๑๔,๑๑๘	๗๑๒,๑๔๓
สัดส่วนปริมาณการใช้ไฟฟ้าภาคครัวเรือนต่อประชากร (กิโลวัตต์-ชม./คน)	๔๔๘.๖๖	๔๕๖.๑๗	๔๙๒.๓๕	๕๕๐.๘๗	๕๗๓.๖๑

สัดส่วนปริมาณการใช้ไฟฟ้าภาคครัวเรือนต่อประชากร เฉลี่ย ๕ ปี (กิโลวัตต์-ชม./คน) = ๕๐๔.๓๓

ที่มา : การไฟฟ้าส่วนภูมิภาค/ สำนักงานสถิติแห่งชาติ (๒๕๖๕)

แผนภูมิ ๓-๒-๒๙ สัดส่วนปริมาณการใช้ไฟฟ้าภาคครัวเรือนต่อประชากร

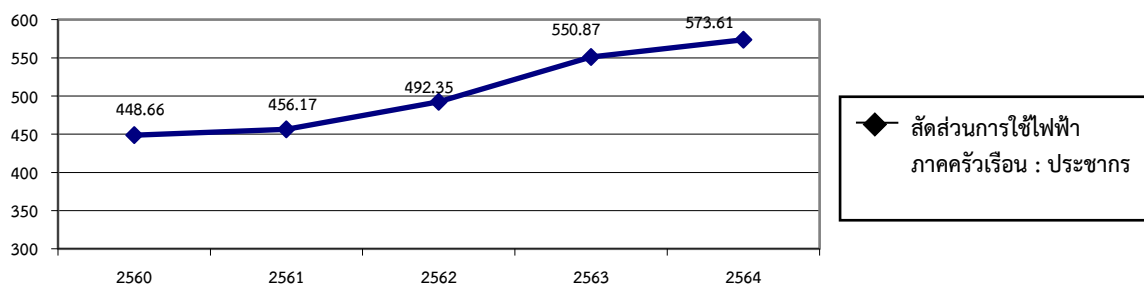

ที่มา : การไฟฟ้าส่วนภูมิภาค/สำนักงานสถิติแห่งชาติ (๒๕๖๕)



**๔.๑.๒ สัดส่วนปริมาณการใช้ไฟฟ้าภาคที่ไม่ใช่ครัวเรือนต่อผลิตภัณฑ์มวลรวมจังหวัด (GPP)**

สัดส่วนปริมาณการใช้ไฟฟ้าภาคที่ไม่ใช่ครัวเรือนต่อผลิตภัณฑ์มวลรวมจังหวัด (GPP) ในปี พ.ศ.๒๕๕๘ - ๒๕๖๒ มีสัดส่วนลดลงอย่างต่อเนื่อง แต่กลับเพิ่มสูงขึ้นมากในปี ๒๕๖๓ โดยมีสัดส่วนในปี ๒๕๖๓ อยู่ที่ ๖,๑๙๙.๑๙ กิโลวัตต์-ชม./ล้านบาท

**ตาราง ๓-๒-๕๗ สัดส่วนปริมาณการใช้ไฟฟ้าภาคที่ไม่ใช่ครัวเรือนต่อผลิตภัณฑ์มวลรวมจังหวัด (GPP)**

ข้อมูล	ปี พ.ศ.				
	๒๕๕๙	๒๕๖๐	๒๕๖๑	๒๕๖๒	๒๕๖๓
๑. พลังงานไฟฟ้าที่จำหน่ายและใช้ภาคที่ไม่ใช่ครัวเรือน (กิโลวัตต์-ชม.)	๖๕๗,๗๐๑,๔๙๗	๖๗๐,๙๕๐,๔๖๔	๖๙๔,๕๖๓,๐๑๓	๖๘๗,๘๔๙,๓๙๔	๖๕๓,๑๒๑,๔๔๘
๒. ผลิตภัณฑ์มวลรวมจังหวัด ณ ราคาประจำปี (ล.บ.)	๑๐๗,๗๒๕	๑๑๐,๘๒๕	๑๑๘,๕๐๐	๑๑๙,๕๖๘	๑๐๕,๓๕๖
สัดส่วนปริมาณการใช้ไฟฟ้าภาคที่ไม่ใช่ครัวเรือนต่อ GPP (กิโลวัตต์-ชม./ล.บ.)	๖,๑๐๕.๓๗	๖,๐๕๔.๑๔	๕,๘๖๑.๒๙	๕,๗๕๒.๗๙	๖,๑๙๙.๑๙
สัดส่วนปริมาณการใช้ไฟฟ้าภาคที่ไม่ใช่ครัวเรือนต่อ GPP เฉลี่ย ๕ ปี (กิโลวัตต์-ชม./ล.บ.) = ๕,๙๙๔.๕๖					

ที่มา : การไฟฟ้าส่วนภูมิภาค/สำนักงานสถิติแห่งชาติ (๒๕๖๕)

**แผนภูมิ ๓-๒-๓๐ สัดส่วนปริมาณการใช้ไฟฟ้าภาคที่ไม่ใช่ครัวเรือนต่อผลิตภัณฑ์มวลรวมจังหวัด (GPP)**

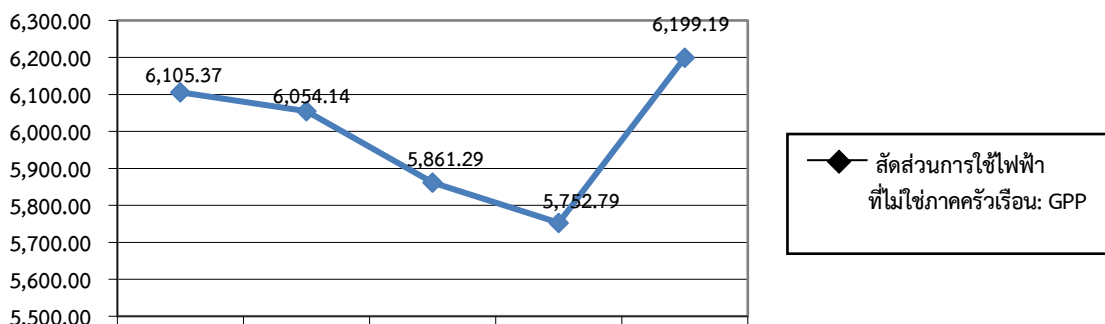

ที่มา : การไฟฟ้าส่วนภูมิภาค/สำนักงานสถิติแห่งชาติ (๒๕๖๕)

**(๔.๒) น้ำมันเชื้อเพลิง**

**(๔.๒.๑) สัดส่วนปริมาณการใช้น้ำมันเชื้อเพลิงเพื่อยานพาหนะต่อประชากร**

สัดส่วนปริมาณการใช้น้ำมันเชื้อเพลิงเพื่อยานพาหนะต่อประชากรของจังหวัดในปี พ.ศ. ๒๕๖๑ - ๒๕๖๒ มีสัดส่วนปริมาณการใช้น้ำมันเชื้อเพลิงเพื่อยานพาหนะต่อประชากรลดลงมาที่ ๒๓๙.๕๘ ลิตร/คน, ๒๓๖.๘๒ ลิตร/คน และ ๒๓๑.๕๑ ลิตร/คน ตามลำดับ ต่ำกว่าค่ากลางประเทศ (ปี ๒๕๖๐) ซึ่งอยู่ที่ ๒๘๔ ลิตร/คน แต่ในปี ๒๕๖๓ กลับเพิ่มขึ้น เป็น ๒๖๑.๑๘ ลิตร/คน และลดลงในปี ๒๕๖๔ อีกครั้งหนึ่งที่ ๒๔๖.๘๘ ลิตร/คน

**ตาราง ๓-๒-๕๘ สัดส่วนปริมาณการใช้น้ำมันเชื้อเพลิงเพื่อยานพาหนะต่อประชากร**

ชนิดน้ำมันเชื้อเพลิง (พันลิตร)	ปี พ.ศ.				
	๒๕๖๐	๒๕๖๑	๒๕๖๒	๒๕๖๓	๒๕๖๔
น้ำมันเบนซิน	๔๐,๔๒๘.๔๖	๔๑,๗๒๙.๔๗	๔๑,๘๔๖.๑๙	๔๗,๓๐๓.๙๗	๔๔,๙๙๙.๑๗
น้ำมันดีเซล	๑๓๔,๒๖๑.๐๑	๑๓๐,๖๓๑.๔๐	๑๒๖,๑๙๙.๙๘	๑๓๙,๒๐๙.๔๗	๑๓๐,๘๑๕.๘๒

ชนิดน้ำมันเชื้อเพลิง (พันลิตร)	ปี พ.ศ.				
	๒๕๖๐	๒๕๖๑	๒๕๖๒	๒๕๖๓	๒๕๖๔
รวมปริมาณน้ำมันเชื้อเพลิง (พันลิตร)	๑๗๔,๖๘๙.๔๗	๑๗๒,๓๖๐.๘๖	๑๖๘,๐๔๖.๑๗	๑๘๖,๕๑๓.๔๔	๑๗๕,๘๑๔.๙๙
จำนวนประชากร (คน)	๗๒๙,๑๓๓	๗๒๗,๘๐๗	๗๒๕,๘๖๗	๗๑๔,๑๑๘	๗๑๒,๑๔๓
สัดส่วนการใช้น้ำมันเชื้อเพลิงต่อประชากร (ลิตร/คน)	๒๓๙.๕๘	๒๓๖.๘๒	๒๓๑.๕๑	๒๖๑.๑๘	๒๔๖.๘๘

ที่มา : สำนักงานสถิติแห่งชาติ (ปี ๒๕๖๕)

แผนภูมิ ๓-๒-๓๑ สัดส่วนปริมาณการใช้น้ำมันเชื้อเพลิงเพื่อยานพาหนะต่อประชากร

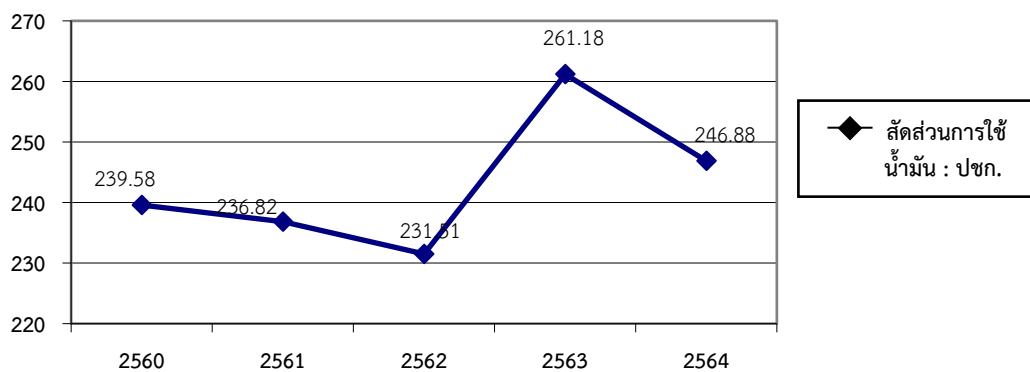

ที่มา : สำนักงานสถิติแห่งชาติ (ปี ๒๕๖๕)

#### (๔.๒.๒) สัดส่วนปริมาณการใช้น้ำมันเชื้อเพลิงในภาคอุตสาหกรรมต่อผลิตภัณฑ์มวลรวม (GPP)

##### ณ ราคาประจำปีภาคอุตสาหกรรม

สัดส่วนการใช้น้ำมันเชื้อเพลิงประเภทน้ำมันเตาภาคอุตสาหกรรมต่อ GPP ภาคอุตสาหกรรมของจังหวัดกำแพงเพชรมีแนวโน้มลดลงอย่างต่อเนื่องตั้งแต่ปี ๒๕๕๙ เป็นต้นมา โดยในปี ๒๕๖๒ มีสัดส่วนการใช้น้ำมันเชื้อเพลิงประเภทน้ำมันเตาในภาคอุตสาหกรรมต่อ GPP ภาคอุตสาหกรรมเพียง ๒๒.๓๘ ลิตร/ล้านบาท ซึ่งมีสาเหตุมาจากการใช้พลังงานทดแทนที่เป็นมิตรกับสิ่งแวดล้อมในการผลิตกระแสไฟฟ้าและเชื้อเพลิงแทนน้ำมันเตา เช่น พลังงานชีวมวล ก๊าซชีวภาพ และพลังงานแสงอาทิตย์ เป็นต้น แต่ในปี ๒๕๖๓ กลับเพิ่มขึ้นอย่างมากถึง ๘๐.๑๗ ลิตร/ล้านบาท.

##### ตาราง ๓-๒-๕๙ สัดส่วนปริมาณการใช้น้ำมันเชื้อเพลิงในภาคอุตสาหกรรมต่อผลิตภัณฑ์มวลรวม (GPP) ณ ราคาประจำปีภาคอุตสาหกรรม

ชนิดน้ำมันเชื้อเพลิง (พันลิตร)	ปี พ.ศ.				
	๒๕๕๙	๒๕๖๐	๒๕๖๑	๒๕๖๒	๒๕๖๓
น้ำมันเตา (ลิตร)	๖,๖๘๖,๒๓๑	๔,๕๙๖,๘๒๖	๑,๒๘๓,๓๑๗	๑,๒๙๒,๘๐๕	๓,๘๓๕,๑๘๗
ผลิตภัณฑ์มวลรวม (GPP) ณ ราคาประจำปีภาคอุตสาหกรรม (ล.บ.)	๕๓,๗๔๘	๕๑,๓๘๗	๕๔,๘๓๗	๕๗,๗๕๕	๔๗,๘๓๘
สัดส่วนการใช้น้ำมันเชื้อเพลิงประเภทน้ำมันเตาในภาคอุตสาหกรรมต่อ GPP (ลิตร/ล.บ.)	๑๒๔.๔๐	๘๙.๔๖	๒๓.๔๐	๒๒.๓๘	๘๐.๑๗

ที่มา : สำนักงานสถิติแห่งชาติ (๒๕๖๕)

แผนภูมิ ๓-๒-๓๒ สัดส่วนปริมาณการใช้น้ำมันเชื้อเพลิงในภาคอุตสาหกรรมต่อผลิตภัณฑ์มวลรวม (GPP) ณ ราคาประจำปีภาคอุตสาหกรรม

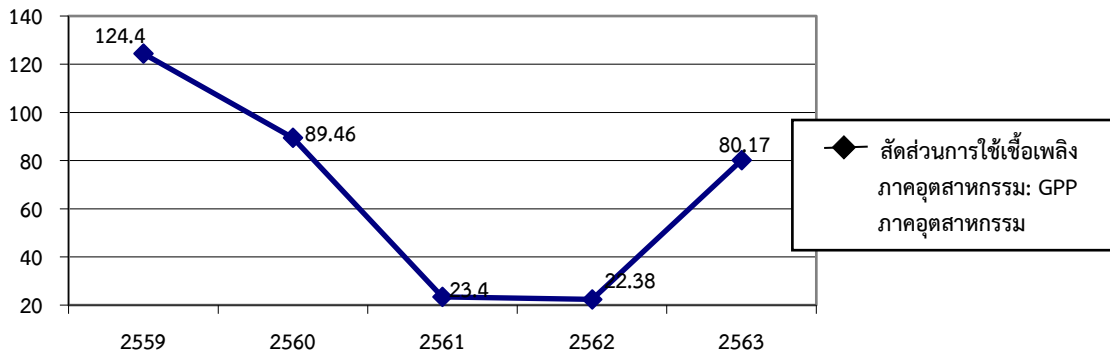

ที่มา : สำนักงานสถิติแห่งชาติ (๒๕๖๕)

(๔.๓) พลังงานทดแทน

จังหวัดกำแพงเพชรมีการผลิตพลังงานทดแทนเพื่อนำไปผลิตเป็นกระแสไฟฟ้า ๔ รูปแบบ ซึ่งสามารถผลิตกระแสไฟฟ้าจากชีวมวลมากที่สุด โดยพลังงานทดแทนส่วนใหญ่ผลิตจากโรงงานอุตสาหกรรมที่ผลิตไฟฟ้าจากชีวมวล ที่มีกรรมวิธีการผลิตที่เป็นมิตรกับสิ่งแวดล้อม สามารถนำของเสียจากพืชผลทางการเกษตร ขยะจากอุตสาหกรรมและชุมชน มาใช้ในการผลิตพลังงานทดแทนได้ทั้งหมด ซึ่งจะมีส่วนช่วยลดปริมาณขยะ และวัสดุเหลือทิ้งทางการเกษตร เช่น แกลบ ใบอ้อย เหน้่ามันสำปะหลัง ชังข้าวโพด ได้เป็นจำนวนมาก และสร้างรายได้แก่เกษตรกร ผู้จำหน่ายของเหลือใช้จากพืชผลเกษตรเหล่านี้ อีกทางหนึ่ง ในปี พ.ศ. ๒๕๖๔ จังหวัดกำแพงเพชรมีกำลังการผลิตกระแสไฟฟ้าจากพลังงานทดแทนเพิ่มขึ้น โดยกระแสไฟฟ้าจากชีวมวลมีการผลิตเพิ่มขึ้นมากกว่าพลังงานทดแทนประเภทอื่น โดยมีโรงไฟฟ้าชีวมวล จำนวนทั้งหมด ๑๓ แห่ง สามารถผลิตกระแสไฟฟ้าได้ ๑๘๓.๖๙ MW (รวมกับโรงไฟฟ้า กฟผ. ลานกระบือ ๗๔ MW จะเท่ากับ ๒๕๗.๖๙ MW โดยประมาณ) ซึ่งในภาพรวมการผลิตพลังงานทดแทนของจังหวัดกำแพงเพชรมีแนวโน้มสูงขึ้นเรื่อยๆ เนื่องจากจังหวัดมีวัตถุดิบที่เหลือใช้ทางการเกษตรเป็นจำนวนมาก และเป็นหนึ่งในพื้นที่ศักยภาพในภาคเหนือที่สามารถพัฒนาพลังงานทดแทนจากชีวมวล ก๊าซชีวภาพ ลม และแสงแดด โดยปริมาณกำลังการผลิตกระแสไฟฟ้าจากพลังงานทดแทนในจังหวัดกำแพงเพชรระหว่างปี ๒๕๖๐ - ๒๕๖๔ มีดังนี้

ตาราง ๓-๒-๖๐ ปริมาณการผลิตไฟฟ้าที่ผลิตจากพลังงานทดแทนในจังหวัดกำแพงเพชร ระหว่างปี ๒๕๖๐ - ๒๕๖๔

ลำดับ	ประเภทพลังงานทดแทน	ปริมาณการผลิตไฟฟ้า (เมกะวัตต์)				
		ปี ๒๕๖๐	ปี ๒๕๖๑	ปี ๒๕๖๒	ปี ๒๕๖๓	ปี ๒๕๖๔ (ม.ค. - มิ.ย.)
๑.	ชีวมวล	๕๐๑.๔๒๘	๕๐๒.๕๕๑	๕๐๗.๑๖๔	๕๒๙.๑๐๖	๒๕๗.๖๙๒*
๒.	แสงอาทิตย์	๖๗.๙๘๕	๖๘.๒๑๗	๖๙.๔๑๘	๖๖.๐๘๔	๔๖.๖๔๔
๓.	ก๊าซชีวภาพ	๔.๘๘๑	๔.๙๕๒	๕.๔๒๖	๔.๑๖๖	๓.๔๔๘
	รวม	๕๗๔.๒๙๔	๕๗๕.๗๒	๕๘๒.๐๐๘	๕๙๙.๓๕๖	๓๐๗.๗๘๔

**หมายเหตุ** \*ปริมาณการผลิตไฟฟ้าจากพลังงานชีวมวล ๑๘๓.๖๙ MW ซึ่งรวมกับโรงไฟฟ้า กฟผ. ลานกระบือ ๗๔ MW จะเท่ากับ ๒๕๗.๖๙ MW โดยประมาณ (พลังงานเชื้อเพลิงฟอสซิล)

ที่มา : การไฟฟ้าส่วนภูมิภาคจังหวัดกำแพงเพชร

ในภาพรวม โรงไฟฟ้าชีวมวลจังหวัดกำแพงเพชรเกิดขึ้นในพื้นที่ตามนโยบายโรงไฟฟ้าชุมชน และจังหวัดมีศักยภาพด้านผลผลิตทางการเกษตร มีพืชเศรษฐกิจสำคัญที่สามารถนำมาใช้เป็นเชื้อเพลิงในการผลิตไฟฟ้าชีวมวล และมีพืชพลังงานสำคัญ เช่น ข้าว อ้อย มันสำปะหลัง ข้าวโพด เป็นต้น โรงไฟฟ้าชีวมวลในจังหวัดที่สามารถขายไฟฟ้า (Commercial Operation Date : COD) ได้แล้วมีหลายแห่ง ดังที่แสดงในตารางต่อไปนี้

ตารางที่ ๓-๒-๖๑ โรงไฟฟ้าชีวมวล

ลำดับ	บริษัท/บุคคล	อำเภอ	กำลังการผลิตติดตั้ง (MW)	ปริมาณขายตามสัญญา (MW)	ปริมาณขายไฟปัจจุบัน (MW)
๑	บจก.กำแพงเพชรไบโอพาวเวอร์	คลองขลุง	๙.๙	๙.๘	ไม่มีข้อมูล
๒	บจก.ไบโอกรีน	คลองขลุง	๐.๙๙	๐.๙๙	ไม่มีข้อมูล
๓	บจก.ทิพย์กำแพงเพชรไบโอเอนเนอจี	บึงสามัคคี	๓๖.๐	๘.๐	ไม่มีข้อมูล
๔	บจก.ทิพย์กำแพงเพชร ไบโอเอนเนอจี (โครงการ ๒)	บึงสามัคคี	๒๕.๐	๘.๐	ไม่มีข้อมูล
๕	บจก.ไทยเสรี เจนเนอร์เตอริง	คลองขลุง	๖.๐	๕.๒	ไม่มีข้อมูล
๖	บจก.นครเพชรกรีนเอ็นเนอจี	เมืองกำแพงเพชร	๙.๕	๘.๐	ไม่มีข้อมูล
๗	บจก.น้ำตาลทรายกำแพงเพชร	เมืองกำแพงเพชร	๒๑.๐	๕.๒	ไม่มีข้อมูล
๘	บจก.น้ำตาลนครเพชร	เมืองกำแพงเพชร	๒๒.๐	๕.๐	ไม่มีข้อมูล
๙	บจก.สหกรีนฟอเรสต์	พรานกระต่าย	๙.๕	๘.๐	ไม่มีข้อมูล
๑๐	บจก.น้ำตาลทรายกำแพงเพชร	เมืองกำแพงเพชร	๙.๐	ไม่มีข้อมูล	ไม่มีข้อมูล
๑๑	บจก.แอ็ดวานซ์ คลีน พาวเวอร์	คลองขลุง	๙.๙	ไม่มีข้อมูล	ไม่มีข้อมูล
๑๒	บจก.ไบโอ พาวเวอร์ แพลนท์	คลองขลุง	๑๕	ไม่มีข้อมูล	ไม่มีข้อมูล
๑๓	บจก.อายิโนะโมะโต๊ะ (ประเทศไทย)	คลองขลุง	๙.๙	ไม่มีข้อมูล	ไม่มีข้อมูล
รวม			๑๘๓.๖๙	-	-

ที่มา : สำนักงานพลังงานจังหวัดกำแพงเพชร (รฟฟ.ชีวมวล รวม ๑๓ แห่ง ๑๘๓.๖๙ MW กำแพงเพชร (ข้อมูล ณ วันที่ ๕ สิงหาคม ๒๕๖๔))

นอกจากโรงไฟฟ้าชีวมวลแล้ว ทางจังหวัดยังมีโรงไฟฟ้าพลังงานแสงอาทิตย์ จำนวน ๗ แห่ง มีกำลังการผลิตรวม ๔๘.๕๗๑ MW ดังนี้

ตาราง ๓-๒-๖๒ โรงไฟฟ้าพลังงานแสงอาทิตย์ (Solar Farm)

ลำดับ	บริษัท/บุคคล	อำเภอ	กำลังการผลิตติดตั้ง (MW)	ปริมาณขายตามสัญญา (MW)	ปริมาณขายไฟปัจจุบัน (MW)
๑	บจก.โซล่าเทค เอ็นเนอจี	พรานกระต่าย	๘.๐๐	๘.๐๐	๗.๑
๒	บจก.นอร์ธเวสต์ โซลาร์	พรานกระต่าย	๙.๙	๘.๐๐	๖.๙๕
๓	บจก.ไนน์ เอ โซล่า	พรานกระต่าย	๘.๐๐	๘.๐๐	๗.๔
๔	บจก.บึงสามพัน โซล่า	พรานกระต่าย	๙.๕	๘.๐๐	๖.๘๔
๕	บจก.ไบโอ พาวเวอร์ แพลนท์	คลองขลุง	๕.๐	๕.๐	๕.๐
๖	บจก.ไพร์ม กรีน โซลาร์	เมืองกำแพงเพชร	๕.๐	๕.๐	๕.๐
๗	บ.ไทยเสรี เจนเนอร์เตอริง	คลองขลุง	๓.๑๗๑	ไม่มีข้อมูล	ไม่มีข้อมูล
รวม			๔๘.๕๗๑	๔๒.๐๐	๓๘.๒๙

ที่มา : สำนักงานพลังงานจังหวัดกำแพงเพชร (ข้อมูล ณ วันที่ ๕ สิงหาคม ๒๕๖๔)

ทั้งนี้ จังหวัดยังมีการพัฒนาพลังงานทดแทนจากขยะมูลฝอยในครัวเรือนและมูลสัตว์ โดยมีโรงไฟฟ้าก๊าซชีวภาพ จำนวน ๑๐ แห่ง มีกำลังการผลิตรวม ๒๑.๔๗๗ MW ตามที่แสดงในตารางต่อไปนี้

ตาราง ๓-๒-๖๓ โรงไฟฟ้าก๊าซชีวภาพ

ลำดับ	บริษัท/บุคคล	อำเภอ	กำลังการผลิตติดตั้ง (MW)	ปริมาณขายตามสัญญา (MW)	ปริมาณขายไฟปัจจุบัน (MW)
๑	บจก.เอ็น พี ไบโอพาวเวอร์	โกสัมพินคร	๐.๙๙๕	๐.๙๙๕	ไม่มีข้อมูล
๒	บจก.หวังดี เอ็นเนอจี (สาขา ๑)	คลองขลุง	๑.๙๙๘	ไม่มีข้อมูล	ไม่มีข้อมูล
๓	บจก.หวังดี เอ็นเนอจี	คลองขลุง	๒.๑๓๔	ไม่มีข้อมูล	ไม่มีข้อมูล

ลำดับ	บริษัท/บุคคล	อำเภอ	กำลังการผลิตติดตั้ง (MW)	ปริมาณขายตามสัญญา (MW)	ปริมาณขายไฟปัจจุบัน (MW)
๔	บจก.เพชรเจริญ สตาร์ช จำกัด	คลองขลุง	๓.๒๐	๑.๐๐	เดิม ๒.๐๐ ขายไฟ ๑.๐๐ เพิ่ม ๑.๒๐ MW ขายไม่ได้ใช้ในระบอบอย่างเดียว
๕	บจก.เมโทร กรุ๊ป เอเนอร์ยี	พรานกระต่าย	๑.๙	๐.๙๓๒	ไม่มีข้อมูล
๖	บจก.ซากังราว สตาร์ช	ขามเฒ่า	๑	ไม่ COD	ไม่ COD
๗	บจก.ท็อป พรีเมียม สตาร์ช	ขามเฒ่า	๓.๐๐	ไม่มีข้อมูล	ไม่มีข้อมูล
๘	บจก.ธนะวัฒน์ ไปโอแก๊ส	ขามเฒ่า	๑.๐๐	ไม่มีข้อมูล	ไม่มีข้อมูล
๙	บจก.ธนะวัฒน์ ควอลิตี้ สตาร์ช	ขามเฒ่า	๑.๕๐	ไม่มีข้อมูล	ไม่มีข้อมูล
๑๐	บจก.อายิโนะโมะไต (ประเทศไทย)	คลองขลุง	๔.๗๕	ไม่ COD	ไม่ COD
<b>รวม</b>			<b>๒๑.๔๗๗</b>		

ที่มา : สำนักงานพลังงานจังหวัดกำแพงเพชร

จากประเด็นปัญหาด้านราคาผลผลิตการเกษตรตกต่ำ จังหวัดกำแพงเพชรจึงจำเป็นต้องส่งเสริมการใช้พลังงานทดแทน โดยนำเศษวัสดุเหลือใช้ทางการเกษตร ขยะมูลฝอยจากครัวเรือนและอุตสาหกรรม และพลังงานจากสายลม น้ำ แสงอาทิตย์ มาใช้ทดแทนพลังงานไฟฟ้าและพลังงานเชื้อเพลิง ซึ่งจะช่วยลดปริมาณขยะในครัวเรือน ลดต้นทุนค่าใช้จ่ายด้านพลังงาน ลดมลภาวะทางอากาศและน้ำได้อย่างยั่งยืน และมีส่วนช่วยลดภาวะโลกร้อนจากการใช้พลังงานทดแทนที่เป็นมิตรกับสิ่งแวดล้อม โดยมีแนวทางในการใช้พลังงานทดแทนในการแก้ปัญหาของจังหวัด ดังนี้

๑) การนำพลังงานทดแทนมาช่วยแก้ไขปัญหาราคาผลผลิตทางการเกษตรตกต่ำและต้นทุนในการผลิตสูง โดยใช้ระบบอบแห้งพลังงานแสงอาทิตย์ ตู้อบแห้งพลังงานแสงอาทิตย์ การใช้ระบบบ่อหมักก๊าซชีวภาพมูลสัตว์และขยะอินทรีย์ขนาดครัวเรือนแทนเชื้อเพลิงที่มีต้นทุนสูง การดำเนินการดังกล่าวจะช่วยแบ่งเบาภาระเกษตรกร ยกมาตรฐานผลผลิตภัณฑ์ เพิ่มมูลค่าสินค้า และลดรายจ่ายด้านพลังงานสิ้นเปลือง

๒) การส่งเสริมและสนับสนุนระบบสูบน้ำพลังงานแสงอาทิตย์ เพื่อช่วยให้เกษตรกรสามารถสูบน้ำจากแหล่งกักเก็บน้ำ อ่างเก็บน้ำ ฝายกั้นน้ำในพื้นที่บางส่วน ซึ่งการแบ่งเบาภาระเกษตรกรด้วยการส่งเสริมและสนับสนุนระบบสูบน้ำพลังงานแสงอาทิตย์ ทั้งแบบเคลื่อนที่และแบบติดตั้งอยู่กับที่จะช่วยลดค่าใช้จ่ายด้านพลังงานไฟฟ้าจากการใช้เครื่องจักรกลสูบน้ำที่ต้องใช้น้ำมันเชื้อเพลิง

## (๕) การวิเคราะห์ประเด็นการพัฒนาที่เชื่อมโยงกับกรอบทิศทางพัฒนาประเทศไทย ๕ มิติ โดยใช้ตัวชี้วัดการพัฒนาจังหวัด

การวิเคราะห์สถานการณ์การพัฒนาจังหวัดกำแพงเพชรได้คำนึงถึงความเชื่อมโยงกับกรอบทิศทางพัฒนา ระดับประเทศ ซึ่งสำนักงานคณะกรรมการพัฒนาการเศรษฐกิจและสังคมแห่งชาติ (สศช.) ได้จัดทำเพื่อให้จังหวัด นำมาใช้ประกอบการทบทวนและวิเคราะห์สภาวะแวดล้อม (SWOT) ที่มีผลต่อการพัฒนาด้านต่าง ๆ ของจังหวัด โดยมีข้อมูลที่สะท้อนถึงสภาพการพัฒนาจังหวัดกำแพงเพชรในประเด็นการพัฒนาที่สำคัญ ๕ มิติ ทั้งนี้ ตัวชี้วัดการพัฒนา จังหวัดกำแพงเพชรในภาพรวมตั้งแต่ปี ๒๕๕๘ - ๒๕๖๒ ยังอยู่ในระดับต่ำกว่าค่ากลางของประเทศ โดยตัวชี้วัด ภาพรวมทั้งประเทศในปี ๒๕๖๒ มีค่ากลางอยู่ที่ ๕๒.๘๗ ขณะที่จังหวัดกำแพงเพชรมีค่าเท่ากับ ๕๐.๖๙ โดยมีรายละเอียด ดังนี้

### (๑) มิติด้านการพัฒนาคน (People)

ตัวชี้วัดที่มีค่าเฉลี่ยอยู่ในเกณฑ์ที่ดีกว่าค่ากลางคือประชากรที่อยู่ใต้เส้นความยากจนเท่ากับร้อยละ ๓.๓๕ เทียบกับค่ากลางประเทศร้อยละ ๖.๑๔ และประชากรที่เจ็บป่วยที่เป็นผู้ป่วยในเท่ากับร้อยละ ๑๐.๗๒ เทียบกับค่า กลางประเทศร้อยละ ๑๑.๒๓ ในปี ๒๕๖๒

ส่วนตัวชี้วัดที่เหลืออยู่ในระดับต่ำกว่าค่ากลางประเทศเกือบทุกตัว โดยเฉพาะอย่างยิ่ง อัตราการเข้าเรียน รวมระดับมัธยมศึกษาตอนปลายและอาชีวศึกษาเท่ากับร้อยละ ๖๒.๓๔ ต่ำกว่าค่ากลางของประเทศที่ร้อยละ ๗๓.๗๐ และตัวชี้วัดประชากรต่อแพทย์โดยมีอัตราส่วนประชากร ๓,๕๙๐ คนต่อแพทย์ ๑ คน เทียบกับค่ากลางประเทศที่มี อัตราส่วนประชากร ๒,๒๗๔ คนต่อแพทย์ ๑ คน นอกจากนี้ ยังมีตัวชี้วัดด้านสาธารณสุข ทารกแรกเกิดที่มีน้ำหนักต่ำกว่าเกณฑ์ เท่ากับร้อยละ ๑๑.๒๘ เมื่อเทียบกับค่ากลางร้อยละ ๑๐.๔๗ ส่วนตัวชี้วัดด้านการศึกษา ได้แก่ จำนวนปี การศึกษาเฉลี่ยประชากรไทยอายุ ๑๕-๕๙ ปีเท่ากับ ๘.๖๐ ต่ำกว่าค่ากลางของประเทศที่ ๙.๑๕ และค่าเฉลี่ยคะแนน O-net มัธยมศึกษาตอนปลายของจังหวัด ๓๕.๒๐ คะแนน ต่ำกว่าค่ากลางของประเทศบ้างเล็กน้อย โดยค่ากลางของ ประเทศเท่ากับ ๓๕.๒๙ คะแนน ดังนั้น จังหวัดจึงควรเร่งดำเนินการปรับปรุงคุณภาพด้านการให้บริการทางสาธารณสุข โดยเฉพาะอย่างยิ่ง การเพิ่มบุคลากรด้านสาธารณสุขอย่างทั่วถึง และส่งเสริมให้ประชาชนตระหนักในความสำคัญของการศึกษา รวมทั้งให้โอกาสทางการศึกษาอย่างทั่วถึงและสนับสนุนการเรียนรู้ตลอดชีวิต ประกอบกับพัฒนาคุณภาพ การศึกษาให้ทันกับบริบทการเปลี่ยนแปลงอย่างต่อเนื่อง

### (๒) มิติด้านเศรษฐกิจและความมั่งคั่ง (Prosperity)

ข้อมูลตัวชี้วัดผลการพัฒนาในมิติด้านของจังหวัดอยู่ในเกณฑ์ที่ดีกว่าค่ากลางของประเทศบ้างเล็กน้อย จากข้อมูล ตัวชี้วัดอัตราการเปลี่ยนแปลงผลิตภัณฑ์มวลรวมจังหวัด (GPP) ในปี ๒๕๖๒ เศรษฐกิจของจังหวัดกำแพงเพชรมีการอัตราการเปลี่ยนแปลงเท่ากับร้อยละ ๒.๙๗ ลดลงจากปีที่ผ่านมา แต่สูงกว่าค่ากลางของประเทศที่ร้อยละ ๐.๖๘ และอัตราการเปลี่ยนแปลงของรายได้เฉลี่ยของครัวเรือนในจังหวัดเท่ากับร้อยละ ๑.๓๑ สูงกว่าค่ากลางของประเทศที่มีค่าเท่ากับ ร้อยละ -๐.๔๖ โดยมีจำนวนครัวเรือนที่มีบ้านและที่ดินเป็นของตนเองและจำนวนหมู่บ้านที่ถนนสายหลักใช้การได้ ตลอดปีสูงกว่าค่ากลางของประเทศ นอกจากนี้ จังหวัดยังมีสัมประสิทธิ์การกระจายรายได้เท่ากับ ๐.๓๕๘ ซึ่งอยู่ใน เกณฑ์ที่ดีกว่าค่ากลางของประเทศ โดยมีผลิตภาพแรงงานเท่ากับ ๑๗๐,๖๐๗ บาท/คน สูงกว่าค่าเฉลี่ยของประเทศ ๑๒๑,๓๒๘ บาท/คน เนื่องจากผู้ประกอบการภาคอุตสาหกรรมในจังหวัดให้ความสำคัญกับการเพิ่มผลผลิตโดยมีการ พัฒนาความรู้ทักษะแก่แรงงานและใช้เทคโนโลยีนวัตกรรมช่วยดำเนินงาน นอกจากนี้ จังหวัดยังสามารถลดปริมาณ การใช้ไฟฟ้าภาคครัวเรือนและน้ำมันเชื้อเพลิงในภาคอุตสาหกรรมได้ค่อนข้างดีกว่าค่ากลางของประเทศ ซึ่งส่วนหนึ่ง เกิดจากการใช้พลังงานทดแทนที่เป็นมิตรกับสิ่งแวดล้อมในการผลิตกระแสไฟฟ้าและเชื้อเพลิง เช่น พลังงานชีวมวล ก๊าซชีวภาพ พลังงานแสงอาทิตย์ เป็นต้น

ส่วนตัวชี้วัดที่เหลืออยู่ในระดับต่ำกว่าค่ากลางประเทศ โดยเฉพาะอย่างยิ่ง อัตราการว่างงาน ร้อยละ ๑.๒๔ เมื่อเทียบกับค่ากลางของประเทศที่ร้อยละ ๐.๘๖ รวมทั้งมีผู้อยู่ในระบบประกันสังคมต่อกำลังแรงงานเพียงร้อยละ ๑๗.๒๙ ในขณะที่ค่ากลางของประเทศที่ร้อยละ ๒๔.๙๓ นอกจากนี้ อัตราหนี้เฉลี่ยต่อรายได้เฉลี่ยของครัวเรือนเท่ากับ ๙.๓๓ เท่า เมื่อเทียบกับค่ากลางของประเทศที่ ๖.๙๒ เท่า ดังนั้น จังหวัดจึงควรสร้างหลักประกันในการดำรงชีวิตของ

ประชาชน เพื่อรับผิดชอบในการเฉลี่ยความเสี่ยงที่อาจเกิดขึ้นจากการเจ็บป่วยและการว่างงาน รวมทั้งส่งเสริมการพัฒนาอาชีพเสริมแก่ประชาชน สนับสนุนการออม ลดการใช้ยาที่ไม่จำเป็น และสนับสนุนให้มีการดำเนินชีวิตตามหลักปรัชญาของเศรษฐกิจพอเพียง

### (๓) มิติด้านสิ่งแวดล้อม (Planet)

ตัวชี้วัดที่มีค่าเฉลี่ยอยู่ในเกณฑ์ที่ดีกว่าค่ากลางคือ ตัวชี้วัดสัดส่วนปริมาณขยะที่กำจัดถูกต้องต่อปริมาณขยะที่เกิดขึ้น โดยในปี ๒๕๖๒ ร้อยละ ๓๘.๑๐ ของปริมาณขยะในจังหวัดได้รับการกำจัดอย่างถูกต้องเมื่อเทียบกับค่ากลางของประเทศที่ร้อยละ ๑๘.๘๐ อย่างไรก็ตาม จากการที่ปริมาณขยะในจังหวัดมีแนวโน้มเพิ่มขึ้นอย่างต่อเนื่อง ทางจังหวัดจึงต้องเร่งดำเนินการนำเศษวัสดุเหลือใช้ทางการเกษตร ขยะมูลฝอยจากครัวเรือนและอุตสาหกรรมมาผลิตเป็นพลังงานชีวมวล (Biomass) ที่สามารถผลิตไฟฟ้าทดแทนก๊าซธรรมชาติและถ่านหิน ซึ่งพลังงานชีวมวลดังกล่าวเป็นพลังงานทดแทนที่เป็นมิตรต่อสิ่งแวดล้อม และมีส่วนช่วยในการกำจัดขยะมูลฝอยและวัสดุเหลือใช้ทางการเกษตรได้เป็นอย่างดี

อย่างไรก็ตาม ในมิติด้านสิ่งแวดล้อม จังหวัดยังคงประสบปัญหาด้านภัยพิบัติทางธรรมชาติอย่างต่อเนื่อง โดยมีประชากรที่ประสบอุทกภัยในปี ๒๕๖๒ ถึงร้อยละ ๗.๗๖ สูงกว่าค่ากลางของประเทศที่ร้อยละ ๑.๕๑ รวมทั้งมีครัวเรือนที่เข้าถึงน้ำประปาเพียงร้อยละ ๑๒.๕๐ ต่ำกว่าค่ากลางของประเทศที่ร้อยละ ๑๖.๘๑ ตลอดจนอัตราการเปลี่ยนแปลงของพื้นที่ป่าไม้ในจังหวัดยังต่ำกว่าค่ากลางของประเทศบ้างเล็กน้อย จากสาเหตุดังกล่าว จังหวัดจึงควรดำเนินการแก้ไขโดยก่อสร้างฝาย ชุดแก้มลิง ชุดลอกคลอง สระ เป็นต้น พร้อมทั้งบรรณรงค์จัดกิจกรรมปลูกต้นไม้เพิ่มพื้นที่สีเขียว เร่งดำเนินการก่อสร้างระบบป้องกันน้ำท่วม พนังกั้นน้ำ และระบบระบายน้ำ ชุดคลองส่งน้ำเพื่อระบายน้ำฝน ทำท่อระบายน้ำ และชุดลอกแหล่งน้ำตามธรรมชาติที่ตื้นเขิน รวมทั้งขยายเขตประปาให้ทั่วถึง และปรับปรุงระบบประปาหมู่บ้านให้มีน้ำสะอาดเพื่อการอุปโภคบริโภคในชุมชน

### (๔) มิติด้านสันติภาพและความยุติธรรม (Peace)

ตั้งแต่ปี ๒๕๕๘ เป็นต้นมา ตัวชี้วัดที่มีค่าเฉลี่ยอยู่ในเกณฑ์ที่ดีกว่าค่ากลางคือตัวชี้วัดการแจ้งความคดีชีวิต ร่างกาย เพศ และคดีประทุษร้ายต่อทรัพย์ โดยในปี ๒๕๖๒ จำนวนคดีชีวิต ร่างกาย เพศ และคดีประทุษร้ายต่อทรัพย์ที่จังหวัดรับแจ้งความทั้งหมดมีจำนวนเฉลี่ย ๕๖.๐๗ รายต่อประชากรแสนคน ต่ำกว่าค่ากลางของประเทศที่ ๘๐.๘๖ ราย นอกจากนี้ จังหวัดยังมีจำนวนผู้ถูกกักขังที่รอการพิพากษาในสัดส่วนของประชากรในเรือนจำเพียงร้อยละ ๑๓.๘๘ ต่ำกว่าค่ากลางของประเทศที่ร้อยละ ๑๖.๕๒

ส่วนตัวชี้วัดที่จำเป็นต้องปรับปรุง ได้แก่ สัดส่วนจำนวนเจ้าหน้าที่ตำรวจซึ่งมีเพียง ๑๗๓.๘๖ คนต่อประชากรแสนคน ขณะที่ค่ากลางของประเทศคือ ๒๖๘.๐๕ คน และมีประชากรในเรือนจำ ๕๑๕.๒๕ คนต่อประชากรแสนคน ขณะที่ค่ากลางของประเทศคือ ๕๐๒.๘๗ คน รวมทั้งมีอัตราการฆ่าตัวตาย ๗.๔๓ คนต่อประชากรแสนคน ขณะที่ค่ากลางของประเทศคือ ๗.๐๘ คน จากสาเหตุดังกล่าว จังหวัดจึงควรสนับสนุนการจัดตั้งเวรยามของชุดรักษาความปลอดภัยหมู่บ้าน (ชรบ.) เพื่อตรวจตราและเฝ้าระวังสถานการณ์ความปลอดภัยแก่ชุมชน รวมทั้งส่งเสริมการอบรมคุณธรรม จริยธรรม และจัดกิจกรรมเสริมอาชีพแก่เด็ก เยาวชน ผู้ว่างงาน และผู้สูงอายุเพื่อใช้เวลาว่างให้เกิดประโยชน์



### (๕) มิติด้านความเป็นหุ้นส่วนพัฒนา (Partnership)

ตัวชี้วัดที่มีค่าเฉลี่ยอยู่ในเกณฑ์ที่ดีกว่าค่ากลางนับตั้งแต่ปี ๒๕๕๘ มาโดยตลอด คือ สัดส่วนองค์กรชุมชนต่อประชากรแสนคน ซึ่งในปี ๒๕๖๒ จังหวัดมีจำนวนองค์กรชุมชนโดยเฉลี่ย ๑๕๔.๕๑ แห่งต่อประชากรแสนคน ขณะที่ค่ากลางของประเทศคือ ๑๔๒.๘๒ แห่ง

ส่วนตัวชี้วัดที่เหลืออยู่ในระดับต่ำกว่าค่ากลางของประเทศ โดยเฉพาะอย่างยิ่ง ประชากรที่เข้าถึงอินเทอร์เน็ตร้อยละ ๕๓.๙๔ ขณะที่ค่ากลางของประเทศคือร้อยละ ๖๐.๗๕ นอกจากนี้ ภาษีที่ท้องถิ่นจัดเก็บได้ต่อรายได้รวมที่ไม่รวมเงินอุดหนุนและเงินอุดหนุนเฉพาะกิจคือร้อยละ ๘.๖๒ ต่ำกว่าค่ากลางของประเทศที่ร้อยละ ๑๑.๕๖ และความสามารถในการเบิกจ่ายงบประมาณของจังหวัดคือร้อยละ ๖๖.๘๒ ขณะที่ค่ากลางของประเทศคือร้อยละ ๗๑.๘๗ ดังนั้น จังหวัดจึงควรพัฒนาระบบเครือข่ายอินเทอร์เน็ตให้ครอบคลุมประชากรและครัวเรือนในจังหวัดอย่างทั่วถึง ตลอดจนมีมาตรการกวดขันการดำเนินงานและเบิกจ่ายงบประมาณของจังหวัดให้ได้ตามเป้าหมาย

แผนภูมิ ๓-๒-๓๓ กราฟแสดงภาพรวมตัวชี้วัดการพัฒนาจังหวัดกำแพงเพชร

จังหวัดกำแพงเพชร

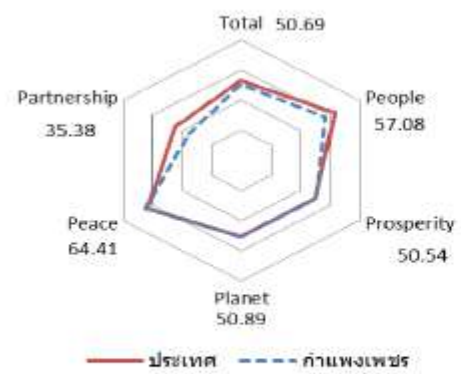
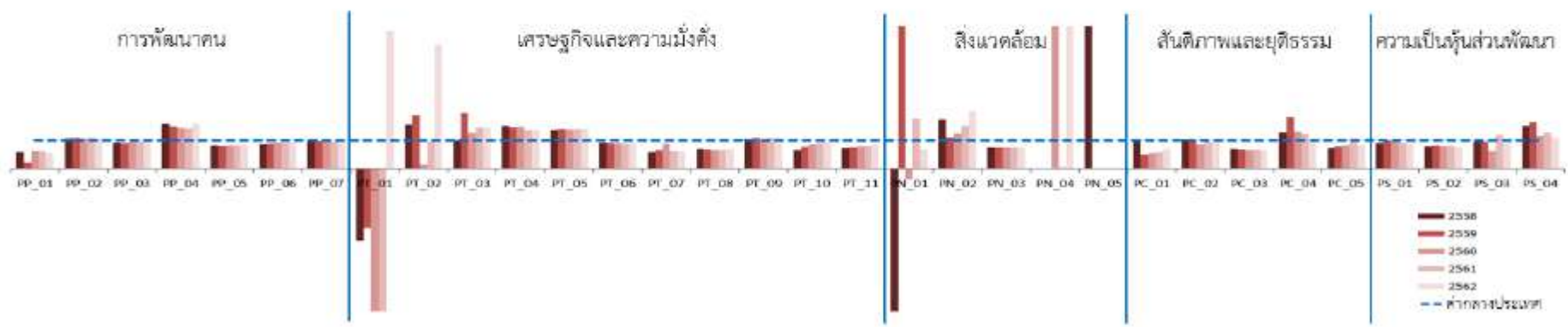

มิติการพัฒนา	ค่ากลางของประเทศ					กำแพงเพชร				
	2558	2559	2560	2561	2562	2558	2559	2560	2561	2562
ภาพรวม	50.35	51.00	51.91	50.86	52.87	47.95	48.88	44.79	50.79	50.69
ด้านการพัฒนาคน (People)	59.45	58.86	58.50	59.89	63.20	50.85	51.32	51.35	52.52	57.08
ด้านเศรษฐกิจและความมั่งคั่ง (Prosperity)	48.84	49.11	47.99	50.06	50.03	46.01	46.38	44.61	48.95	50.54
ด้านสิ่งแวดล้อม (Planet)	49.27	50.54	51.38	51.60	50.92	49.32	48.97	47.82	52.00	50.89
ด้านสันติภาพและยุติธรรม (Peace)	63.99	62.21	62.72	62.02	63.45	61.89	61.85	64.91	62.97	64.41
ด้านความเป็นหุ้นส่วนพัฒนา (Partnership)	38.33	40.25	39.84	38.69	44.68	35.49	38.70	25.36	40.16	35.38

หมายเหตุ: \* ตัวชี้วัดที่มีการยกเว้นข้อมูล  
 \*\* ตัวชี้วัดที่มีการเก็บข้อมูลเพียงปี 2558 และ 2560  
 \*\*\* ตัวชี้วัดที่มีการเก็บข้อมูลล่าสุดปี 2560  
 \*\*\*\* ตัวชี้วัดที่มีการเก็บข้อมูลล่าสุดปี 2561  
 \*\*\*\*\* ตัวชี้วัดที่เป็นข้อมูลเปรียบเทียบ มีข้อมูลปี 2558 2560 2562

แหล่งที่มา : สำนักงานคณะกรรมการพัฒนาการเศรษฐกิจและสังคมแห่งชาติ (กรกฎาคม ๒๕๖๔)

ตาราง ๓-๒-๖๔ ตัวชี้วัดระดับการพัฒนาจังหวัดกำแพงเพชรเปรียบเทียบกับค่าเฉลี่ยของประเทศ

ตัวชี้วัดระดับการพัฒนาจังหวัด กำแพงเพชร

มิติการพัฒนา	ค่ากลางของประเทศ					กำแพงเพชร				
	๒๕๕๘	๒๕๕๙	๒๕๖๐	๒๕๖๑	๒๕๖๒	๒๕๕๘	๒๕๕๙	๒๕๖๐	๒๕๖๑	๒๕๖๒
ภาพรวม	๕๐.๓๕	๕๑.๐๐	๕๑.๙๑	๕๐.๘๖	๕๒.๘๗	๔๗.๙๕	๔๘.๘๘	๔๔.๗๙	๕๐.๗๙	๕๐.๖๙
ด้านการพัฒนาคน (People)	๕๙.๔๕	๕๘.๘๖	๕๘.๕๐	๕๙.๘๙	๖๓.๒๐	๕๐.๘๕	๕๑.๓๒	๕๑.๓๕	๕๒.๕๒	๕๗.๐๘
ด้านเศรษฐกิจและความมั่งคั่ง (Prosperity)	๔๘.๘๔	๔๙.๑๑	๔๗.๙๙	๕๐.๐๖	๕๐.๐๓	๔๖.๐๑	๔๖.๓๘	๔๔.๖๑	๔๘.๙๕	๕๐.๕๔
ด้านสิ่งแวดล้อม (Planet)	๔๙.๒๗	๕๐.๕๔	๕๑.๓๘	๕๑.๖๐	๕๐.๙๒	๔๙.๓๒	๔๘.๙๗	๔๗.๘๒	๕๒.๐๐	๕๐.๘๙
ด้านสันติภาพและยุติธรรม (Peace)	๖๓.๙๙	๖๒.๒๑	๖๒.๗๒	๖๒.๐๒	๖๓.๔๕	๖๑.๘๙	๖๑.๘๕	๖๔.๙๑	๖๒.๙๗	๖๔.๔๑
ด้านความเป็นหุ้นส่วนพัฒนา (Partnership)	๓๘.๓๓	๔๐.๒๕	๓๙.๘๔	๓๘.๖๙	๔๔.๖๘	๓๕.๔๙	๓๘.๗๐	๒๕.๓๖	๔๐.๑๖	๓๕.๓๘

หมายเหตุ: \* ตัวชี้วัดที่มีการผกผันข้อมูล

\* ตัวชี้วัดที่มีการเก็บข้อมูลเพียงปี ๒๕๕๘ และ ๒๕๖๐

\*\*\* ตัวชี้วัดที่มีการเก็บข้อมูลล่าสุดปี ๒๕๖๐

\*\*\*\* ตัวชี้วัดที่มีการเก็บข้อมูลล่าสุดปี ๒๕๖๑

\*\*\*\*\* ตัวชี้วัดที่เป็นข้อมูลปีเว้นปี มีข้อมูลปี ๒๕๕๘ ๒๕๖๐ ๒๕๖๒

ตาราง ๓-๒-๖๔ ตัวชี้วัดระดับการพัฒนาจังหวัดกำแพงเพชรเปรียบเทียบกับค่าเฉลี่ยของประเทศ (ต่อ)

มิติการพัฒนา	ค่ากลางของประเทศ					กำแพงเพชร				
	๒๕๕๘	๒๕๕๙	๒๕๖๐	๒๕๖๑	๒๕๖๒	๒๕๕๘	๒๕๕๙	๒๕๖๐	๒๕๖๑	๒๕๖๒
<b>ด้านการพัฒนาคน (People)</b>										
PP_01 ร้อยละของประชากรที่อยู่ใต้เส้นความยากจน (ร้อยละ)*, *****	๗.๔๙	๙.๒๒	๘.๓๒	๑๑.๓๘	๖.๑๔	๔.๓๒	๒.๐๔	๕.๑๑	๗.๐๓	๓.๓๕
PP_02 ร้อยละของทารกแรกเกิดที่มีน้ำหนักต่ำกว่าเกณฑ์ (ร้อยละทารกเกิดมีชีพ)*, ***	๙.๔๙	๙.๘๕	๙.๙๕	๑๐.๑๙	๑๐.๔๗	๑๐.๑๐	๑๐.๘๔	๑๐.๖๑	๑๑.๐๓	๑๑.๒๘
PP_03 ร้อยละของประชากรที่เจ็บป่วยที่เป็นผู้ป่วยใน (ร้อยละ)*, ****	๑๐.๖๐	๑๐.๘๘	๑๐.๖๓	๑๑.๒๑	๑๑.๒๓	๙.๙๙	๙.๙๙	๑๐.๑๒	๑๐.๖๕	๑๐.๗๒
PP_04 อัตราส่วนประชากรต่อแพทย์ (คน/แพทย์)*	๒,๘๓๒	๒,๙๙๑	๒,๖๗๖	๒,๕๔๙	๒,๒๗๔	๔,๔๔๗	๔,๔๗๑	๓,๘๕๒	๓,๖๓๕	๓,๕๙๐
PP_05 อัตราการเข้าเรียนรวมระดับมัธยมศึกษาตอนปลายและอาชีวศึกษา (ร้อยละ)	๗๒.๘๗	๗๕.๐๖	๗๔.๔๗	๗๖.๕๑	๗๓.๗๐	๖๐.๑๔	๖๐.๔๓	๖๑.๕๘	๖๓.๙๑	๖๒.๓๔
PP_06 จำนวนปีการศึกษาเฉลี่ยประชากรไทยอายุ 15-59 ปี (ปี)	๘.๖๖	๘.๘๕	๘.๙๓	๙.๐๗	๙.๑๕	๗.๖๗	๗.๙๐	๘.๓๗	๘.๔๒	๘.๖๐
PP_07 ค่าเฉลี่ยคะแนน O-net มัธยมศึกษาตอนปลาย (คะแนน)	๓๓.๖๗	๓๓.๓๑	๓๑.๘๙	๓๓.๖๐	๓๕.๒๙	๓๒.๖๗	๓๒.๕๐	๓๐.๔๒	๓๑.๙๘	๓๕.๒๐

ตาราง ๓-๒-๖๔ ตัวชี้วัดระดับการพัฒนาจังหวัดกำแพงเพชรเปรียบเทียบกับค่าเฉลี่ยของประเทศ (ต่อ)

.มิติการพัฒนา	ค่ากลางของประเทศ					กำแพงเพชร				
	๒๕๕๘	๒๕๕๙	๒๕๖๐	๒๕๖๑	๒๕๖๒	๒๕๕๘	๒๕๕๙	๒๕๖๐	๒๕๖๑	๒๕๖๒
<b>ด้านเศรษฐกิจและความมั่งคั่ง (Prosperity)</b>										
PT_01 อัตราการเปลี่ยนแปลงของ รายได้เฉลี่ยของครัวเรือนในจังหวัด (ร้อยละ)	๑.๗๕	๑.๗๒	๐.๐๖	-๐.๐๐	-๐.๔๖	-๔.๔๐	-๓.๕๙	-๓.๔๐	-๐.๗๔	๑.๓๑
T_02 อัตราการเปลี่ยนแปลงของ ผลิตภัณฑ์มวลรวมจังหวัด (ร้อยละ)	๑.๘๙	๓.๐๐	๓.๙๐	๔.๑๔	๐.๖๘	๒.๙๔	๕.๖๙	๐.๕๕	๓.๙๗	๒.๙๗
PT_03 อัตราการว่างงาน (ร้อยละ)*	๐.๗๕	๐.๘๕	๑.๐๑	๐.๘๙	๐.๘๖	๐.๗๔	๑.๖๕	๑.๒๘	๑.๒๙	๑.๒๔
PT_04 อัตราส่วนหนี้เฉลี่ยต่อรายได้ เฉลี่ยของครัวเรือน (เท่า)*, *****	๖.๖๗	๗.๑๐	๗.๖๑	๗.๔๖	๖.๙๒	๑๐.๑๖	๑๐.๔๔	๑๑.๒๑	๑๐.๐๓	๙.๓๓
PT_05 ผลผลิตภาพแรงงาน (บาท/คน)	๑๐๖,๕๐๘	๑๑๐,๒๘๕	๑๑๕,๖๑๖	๑๑๗,๙๑๖	๑๒๑,๓๒๘	๑๔๔,๐๔๑	๑๕๓,๕๖๓	๑๕๗,๐๐๗	๑๖๒,๔๘๘	๑๗๐,๖๐๗
PT_06 สัดส่วนปริมาณการใช้ไฟฟ้า ภาคครัวเรือนต่อประชากร (kw- ชั่วโมง/คน)	๔๖๓.๙๑	๔๙๕.๕๗	๔๙๓.๒๗	๕๐๖.๑๑	๕๔๘.๔๙	๔๓๒.๓๗	๔๕๐.๗๗	๔๔๘.๕๕	๔๕๖.๑๗	๔๙๒.๓๕
PT_07 สัดส่วนปริมาณน้ำมัน เชื้อเพลิงในภาคอุตสาหกรรมต่อ GPP ภาคอุตสาหกรรม (ลิตร/ล้านบาท)*	๖๒๓.๔๖	๖๐๗.๕๖	๕๙๗.๙๓	๕๙๘.๒๘	๕๖๙.๔๒	๓๖๑.๐๓	๔๐๘.๐๘	๕๓๔.๕๒	๓๖๗.๖๙	๒๙๒.๔๙
PT_08 ร้อยละผู้อยู่ในระบบประกัน สังคมต่อกำลังแรงงาน (ร้อยละ)	๑๘.๗๖	๑๙.๗๔	๒๐.๘๐	๒๓.๒๖	๒๔.๙๓	๑๓.๑๔	๑๓.๓๖	๑๓.๘๘	๑๕.๕๘	๑๗.๒๙

ตาราง ๓-๒-๖๔ ตัวชี้วัดระดับการพัฒนาจังหวัดกำแพงเพชรเปรียบเทียบกับค่าเฉลี่ยของประเทศ (ต่อ)

มิติการพัฒนา	ค่ากลางของประเทศ					กำแพงเพชร				
	๒๕๕๘	๒๕๕๙	๒๕๖๐	๒๕๖๑	๒๕๖๒	๒๕๕๘	๒๕๕๙	๒๕๖๐	๒๕๖๑	๒๕๖๒
<b>ด้านเศรษฐกิจและความมั่งคั่ง (Prosperity) (ต่อ)</b>										
PT_09 ร้อยละของครัวเรือนที่มีบ้านและที่ดินเป็นของตนเอง (ร้อยละ)****	๘๑.๔๒	๘๒.๒๑	๘๑.๒๘	๘๓.๑๑	๘๒.๔๗	๘๕.๔๗	๘๙.๘๐	๘๑.๖๔	๙๐.๖๗	๘๘.๗๕
PT_10 ร้อยละของหมู่บ้านที่ถนนสายหลักใช้การได้ตลอดปี (ร้อยละ)**	๕๔.๓๗	๕๗.๓๓	๕๙.๖๔	๖๑.๘๑	๖๕.๔๖	๓๖.๐๐	๔๓.๔๓	๕๐.๘๕	๕๘.๒๘	๖๕.๗๐
PT_11 สัมประสิทธิ์การกระจายรายได้*, ****	๐.๔๐๓	๐.๔๑๕	๐.๔๒๑	๐.๔๒๗	๐.๔๓๒	๐.๒๙๒	๐.๓๐๘	๐.๓๒๕	๐.๓๔๒	๐.๓๕๘
<b>ด้านสิ่งแวดล้อม (Planet)</b>										
PN_01 อัตราการเปลี่ยนแปลงของพื้นที่ป่าไม้ในจังหวัด (ร้อยละ)	๐.๐๑	๐.๐๓	๐.๑๒	๐.๔๒	๐.๑๐	-๐.๓๑	๐.๓๘	-๐.๐๔	๐.๗๔	๐.๐๗
PN_02 สัดส่วนปริมาณขยะที่กำจัดถูกต้องต่อปริมาณขยะที่เกิดขึ้น (ร้อยละ)	๒๐.๐๖	๒๐.๓๐	๒๙.๕๖	๒๒.๔๖	๑๘.๘๐	๓๔.๘๖	๒๒.๕๔	๓๖.๗๑	๓๔.๒๕	๓๘.๑๐
PN_03 ร้อยละของครัวเรือนที่เข้าถึงน้ำประปา (ร้อยละ)****	๑๕.๘๗	๑๖.๑๕	๑๖.๔๔	๑๖.๕๓	๑๖.๘๑	๑๑.๘๙	๑๒.๑๐	๑๒.๒๔	๑๒.๓๒	๑๒.๕๐
PN_04 ร้อยละของประชากรที่ประสบอุทกภัย (ร้อยละ)*, ****	๐.๐๐	๐.๐๐	๐.๗๘	๐.๑๘	๑.๕๑	๒.๕๖	๑.๐๕	๑๘.๐๖	๐.๐๑	๗.๗๖
PN_05 ร้อยละของประชากรที่ประสบภัยแล้ง (ร้อยละ)*, ****	๐.๐๒	๐.๐๐	๐.๐๐	๐.๐๐	๐.๐๐	๙.๔๗	๐.๓๙	๐.๐๐	๐.๐๐	๐.๐๐

ตาราง ๓-๒-๖๔ ตัวชี้วัดระดับการพัฒนาจังหวัดกำแพงเพชรเปรียบเทียบกับค่าเฉลี่ยของประเทศ (ต่อ)

มิติการพัฒนา	ค่ากลางของประเทศ					กำแพงเพชร				
	๒๕๕๘	๒๕๕๙	๒๕๖๐	๒๕๖๑	๒๕๖๒	๒๕๕๘	๒๕๕๙	๒๕๖๐	๒๕๖๑	๒๕๖๒
<b>ด้านสันติภาพและยุติธรรม (Peace)</b>										
PC_01 การแจ้งความคดีชีวิต ร่างกาย เพศ และคดีประทุษร้ายต่อทรัพย์สิน (ต่อแสนคน)*	๘๘.๐๔	๑๑๓.๔๙	๑๐๕.๒๘	๙๕.๖๗	๘๐.๘๖	๙๓.๑๓	๕๖.๗๕	๕๗.๖๐	๕๕.๙๒	๕๖.๐๗
PC_02 จำนวนของประชากรในเรือนจำ (ต่อแสนคน)*	๔๓๗.๒๐	๓๗๙.๐๗	๔๔๖.๑๓	๕๐๘.๖๖	๕๐๒.๘๗	๔๔๘.๑๒	๓๗๙.๒๘	๓๘๕.๕๓	๔๘๒.๖๘	๕๑๕.๒๕
PC_03 จำนวนเจ้าหน้าที่ตำรวจ (ต่อแสนคน)	๒๗๑.๕๒	๒๗๙.๑๒	๒๗๖.๘๓	๒๖๗.๙๘	๒๖๘.๐๕	๑๘๘.๑๘	๑๘๙.๓๐	๑๘๑.๔๕	๑๘๑.๖๔	๑๗๓.๘๖
PC_04 อัตราการฆ่าตัวตาย (ต่อแสนคน)*	๖.๖๗	๖.๓๒	๖.๑๖	๖.๓๙	๗.๐๘	๘.๖๔	๑๑.๓๙	๘.๑๐	๗.๘๔	๗.๔๓
PC_05 จำนวนผู้ถูกกักขังที่รอการพิพากษาในสัดส่วนของประชากรในเรือนจำ (ร้อยละ)*	๑๗.๘๒	๒๐.๖๕	๑๙.๙๔	๑๗.๗๑	๑๖.๕๒	๑๒.๘๗	๑๕.๙๐	๑๖.๑๕	๑๘.๙๓	๑๓.๘๘
<b>ด้านความเป็นหุ้นส่วนพัฒนา (Partnership)</b>										
PS_01 ร้อยละของประชากรที่เข้าถึงอินเทอร์เน็ต (ร้อยละ)	๓๒.๗๓	๔๑.๒๗	๔๖.๘๒	๕๐.๘๐	๖๐.๗๕	๒๙.๘๕	๔๑.๒๘	๔๕.๐๗	๔๗.๒๐	๕๓.๙๔
PS_02 ร้อยละภาษีที่ท้องถิ่นจัดเก็บได้ต่อรายได้รวมที่ไม่รวมเงินอุดหนุนและเงินอุดหนุนเฉพาะกิจ	๑๒.๑๙	๑๑.๘๑	๑๑.๗๗	๑๑.๐๒	๑๑.๕๖	๙.๕๐	๙.๖๓	๙.๒๓	๘.๗๖	๘.๖๒
PS_03 ความสามารถในการเบิกจ่ายงบประมาณของจังหวัด (ร้อยละ)	๙๒.๑๕	๘๕.๗๒	๘๑.๕๖	๗๐.๑๔	๗๑.๘๗	๘๗.๑๓	๘๒.๑๐	๕๐.๓๗	๘๓.๖๒	๖๖.๘๒
PS_04 สัดส่วนองค์กรชุมชนต่อประชากรแสนคน (แห่ง/แสนคน)****	๑๑๐.๑๕	๑๐๙.๖๒	๑๒๗.๓๙	๑๒๙.๓๒	๑๔๒.๘๒	๑๖๗.๓๖	๑๗๙.๗๐	๑๔๕.๕๒	๑๖๕.๔๓	๑๕๔.๕๑



## (๖) บริบทการเปลี่ยนแปลงที่ส่งผลกระทบต่อการพัฒนาจังหวัด

### (๖.๑) บริบทการเปลี่ยนแปลง

(๖.๑.๑) การเติบโตอย่างยั่งยืน (Sustainable Growth) การพัฒนาจังหวัดในปัจจุบันได้ให้ความสำคัญกับการผลิตและการบริโภคที่คำนึงถึงผลกระทบต่อสิ่งแวดล้อม รวมทั้งการผลิตโดยใช้ทรัพยากรให้เกิดประโยชน์สูงสุด การส่งเสริมอุตสาหกรรมที่ใช้เทคโนโลยีสะอาด การใช้พลังงานทดแทนหรือพลังงานสะอาดเพื่อลดปริมาณขยะจากวัสดุเหลือใช้ทางการเกษตร ขยะจากครัวเรือนและอุตสาหกรรม และการเผาที่เป็นสาเหตุของปัญหาหมอกควันซึ่งเป็นปัญหาสำคัญของจังหวัด รวมทั้งสนับสนุนการปรับเปลี่ยนการผลิตภาคเกษตรจากเกษตรเชิงเดี่ยวไปสู่เกษตรกรรมยั่งยืน ในรูปแบบเกษตรทฤษฎีใหม่ เกษตรปลอดภัย เพื่อมุ่งสู่เกษตรอินทรีย์ตามศักยภาพของพื้นที่

(๖.๑.๒) การให้ความสำคัญกับการท่องเที่ยวที่หลากหลาย (Diversified Tourism) จังหวัดกำแพงเพชรเป็นฐานทรัพยากรด้านการท่องเที่ยวที่หลากหลาย ทั้งการท่องเที่ยวเชิงประวัติศาสตร์ ศิลปวัฒนธรรม และเชิงธรรมชาติ โดยมีความสำคัญทางประวัติศาสตร์และเจริญรุ่งเรืองมาตั้งแต่สมัยทวารวดี เป็นที่ตั้งของเมืองโบราณหลายเมือง โดยเฉพาะอย่างยิ่ง อุทยานประวัติศาสตร์กำแพงเพชร ได้รับการประกาศขึ้นทะเบียนเป็นมรดกโลก ด้านวัฒนธรรม นอกจากนี้ อุทยานแห่งชาติทั้ง ๓ แห่งและเขตรักษาพันธุ์สัตว์ป่า จำนวน ๑ แห่ง ได้แก่ อุทยานแห่งชาติคลองลาน อุทยานแห่งชาติแม่วงก์ อุทยานแห่งชาติคลองวังเจ้า และเขตรักษาพันธุ์สัตว์ป่าเขาสนามเพรียง เป็นพื้นที่ที่มีความหลากหลายทางชีวภาพ (Biodiversity) สามารถพัฒนาไปสู่การท่องเที่ยวเฉพาะทาง (Niche Tourism) การท่องเที่ยวเชิงสุขภาพจากแหล่งน้ำพุร้อนธรรมชาติ เชื่อมโยงกับการท่องเที่ยววิถีชุมชนอย่างยั่งยืน

(๖.๑.๓) การเปลี่ยนแปลงสภาพภูมิอากาศ (Climate Change) การเปลี่ยนแปลงสภาพภูมิอากาศที่เกิดจากภาวะโลกร้อน ส่งผลให้ภัยธรรมชาติมีแนวโน้มรุนแรงมากขึ้น เกิดการแปรปรวนของปริมาณน้ำฝน ฤดูกาลในที่ฝนตก และการกระจายตัวของน้ำฝน ส่งผลกระทบต่อเกิดการเกิดภัยแล้งและอุทกภัยอย่างฉับพลัน นอกจากนี้ การเปลี่ยนแปลงสภาพภูมิอากาศทำให้พืช ผัก และผลไม้บางชนิดมีระยะเวลาการให้ผลผลิตที่เปลี่ยนไป การแพร่ระบาดของแมลงที่เป็นศัตรูพืชเพิ่มขึ้น ปริมาณผลผลิตทางการเกษตรลดลง ส่งผลกระทบต่อรายได้ของเกษตรกรและความมั่นคงทางอาหารของประชาชนในภาพรวม

(๖.๑.๔) เทคโนโลยีดิจิทัล (Digital Technology) ความก้าวหน้าของเทคโนโลยีประกอบกับการแพร่ระบาดของโรคอุบัติใหม่ส่งผลให้มีความต้องการใช้เทคโนโลยีดิจิทัลในชีวิตประจำวันและในเชิงเศรษฐกิจมากขึ้น โดยเฉพาะอย่างยิ่ง การทำการตลาดออนไลน์ (Online Marketing) สามารถช่วยลดต้นทุนการผลิตมากขึ้น รวมทั้งยังสามารถใช้เทคโนโลยีและนวัตกรรมเพื่อสร้างมูลค่าเพิ่มของสินค้า ปรับเปลี่ยนรูปแบบเกษตรดั้งเดิมสู่เกษตรอัจฉริยะ (Smart Farming) ส่งผลให้วิถีการดำรงชีวิตเปลี่ยนแปลงไป มีความสะดวกสบายมากขึ้น รวมทั้งช่วยให้ประชาชนสามารถเข้าถึงบริการของภาครัฐ อาทิ การให้บริการด้านการศึกษาและสาธารณสุขได้อย่างมีประสิทธิภาพมากขึ้น อย่างไรก็ตาม ทางจังหวัดจำเป็นต้องขยายเครือข่ายระบบอินเทอร์เน็ตอย่างทั่วถึงและครอบคลุมพื้นที่มากขึ้น

(๖.๑.๕) สถานการณ์การแพร่ระบาดของโรคติดเชื้อไวรัสโคโรนา ๒๐๑๙ (COVID-๑๙) ซึ่งส่งผลกระทบต่อเศรษฐกิจ สังคม และสิ่งแวดล้อมของจังหวัด ประชาชนเริ่มปรับเปลี่ยนพฤติกรรมเข้าสู่สังคมดิจิทัล โดยนำเทคโนโลยีดิจิทัลมาใช้ในชีวิตประจำวันและการทำงานมากกว่าเดิม ในขณะเดียวกัน การแพร่ระบาดของโรคทำให้แรงงานบางส่วนถูกเลิกจ้าง ย้ายกลับภูมิลำเนาเข้าสู่ภาคเกษตร

(๖.๑.๖) การก้าวสู่สังคมผู้สูงอายุ (Aging Society) ทำให้เกิดการพึ่งพิงแรงงานมากขึ้น ส่งผลกระทบต่อ การขาดแคลนแรงงานในภาคเกษตรและอุตสาหกรรมในอนาคต และจำเป็นต้องพึ่งพิงแรงงานต่างด้าว ซึ่งอาจเป็นสาเหตุของการเกิดอาชญากรรมและการแพร่ระบาดของยาเสพติดในบางพื้นที่

## (๖.๒) การวิเคราะห์สถานะแวดล้อม (SWOT) ของจังหวัด

### (๖.๒.๑) ศักยภาพและโอกาส (Strengths and Opportunity)

#### ศักยภาพ (Strengths)

๑) มีพื้นที่ชลประทานเหมาะแก่การทำเกษตรกรรม โดยมีแม่น้ำปิงรับน้ำต้นทุนจากเขื่อนภูมิพล ส่งผลให้พื้นที่ฝั่งตะวันออกของจังหวัดเหมาะแก่การทำเกษตรกรรม มีพื้นที่ชลประทานจำนวน ๑,๔๗๘,๖๐๗ ไร่ สามารถรองรับการผลิตภาคเกษตรกรรมและอุตสาหกรรมการเกษตร

๒) เป็นแหล่งผลิตข้าว อ้อย มันสำปะหลัง และข้าวโพดเลี้ยงสัตว์ รวมประมาณ ๑๐ ล้านตัน/ปี โดยเฉพาะมันสำปะหลังสามารถผลิตได้ถึง ๒,๒๕๐,๖๔๒ ตัน มากเป็นอันดับ ๒ ของประเทศ นอกจากนี้ยังมีกล้วยไข่เป็นพืชอัตลักษณ์ (GI) ประจำจังหวัด

๓) มีโรงงานอุตสาหกรรม มากกว่า ๖๐๐ โรงงาน ที่สามารถรองรับผลผลิตทางการเกษตรภายในจังหวัด และจังหวัดใกล้เคียงได้อย่างพอเพียง และยังส่งเสริมเศรษฐกิจในภาพรวมของจังหวัด

๔) เป็นแหล่งวัตถุดิบสำคัญในการผลิตพลังงานทดแทน ได้แก่ วัสดุเหลือใช้ทางการเกษตร อาทิ แกลบ ชานอ้อย ซังข้าวโพด เหง้ามันสำปะหลัง สามารถนำไปผลิตเป็นกระแสไฟฟ้า โดยปัจจุบันมีโรงไฟฟ้าชีวมวล ๑๓ แห่ง มีกำลังการผลิตรวม ๑๘๓.๖๙ MW มีโรงไฟฟ้าที่ผลิตจากก๊าซชีวภาพ ๑๐ แห่ง มีกำลังการผลิตรวม ๒๑.๔๗๗ MW นอกจากนี้ยังมีโรงไฟฟ้าพลังงานแสงอาทิตย์ ๗ แห่ง มีกำลังการผลิตรวม ๓๗.๓๑๗๑ MW และ ส่งผลให้ปริมาณการใช้ไฟฟ้าและน้ำมันเชื้อเพลิงของจังหวัดต่ำกว่าค่ากลางของประเทศ

๕) เป็นแหล่งท่องเที่ยวเชิงวัฒนธรรม ประวัติศาสตร์ และธรรมชาติที่โดดเด่น เช่น อุทยานประวัติศาสตร์กำแพงเพชร ที่ได้รับการพิจารณาคัดเลือกจากองค์การศึกษาวิทยาศาสตร์ และวัฒนธรรมแห่งสหประชาชาติ (UNESCO) ให้ขึ้นทะเบียนเป็นมรดกโลก และแหล่งท่องเที่ยวทางธรรมชาติ ได้แก่ อุทยานแห่งชาติคลองลาน อุทยานแห่งชาติแม่วงก์ และอุทยานแห่งชาติคลองวังเจ้า

๖) มีผลิตภาพแรงงานอยู่ในเกณฑ์ที่สูง โดยผลิตภาพแรงงานของจังหวัดเท่ากับ ๑๗๐,๖๐๗ บาท/คน สูงกว่าค่ากลางของประเทศที่ ๑๒๑,๓๒๘ บาท/คน เนื่องจากผู้ประกอบการภาคอุตสาหกรรมขนาดกลางและขนาดใหญ่ในจังหวัดมีศักยภาพสูงและให้ความสำคัญกับการใช้เทคโนโลยี นวัตกรรม และการพัฒนาศักยภาพแรงงานเพื่อเพิ่มผลผลิต

๗) พื้นที่ป่ามีความอุดมสมบูรณ์และมีความหลากหลายทางชีวภาพสูง (Biodiversity) โดยเฉพาะในเขตอุทยานแห่งชาติทั้ง ๓ แห่ง เขตรักษาพันธุ์สัตว์ป่า ๑ แห่ง ซึ่งเป็นส่วนหนึ่งของผืนป่าตะวันตก (Western Forest Complex) ที่เป็นพื้นที่คุ้มครองที่ใหญ่ที่สุดในเอเชียตะวันออกเฉียงใต้ และอยู่ระหว่างการผนวกเป็นพื้นที่มรดกโลกทางธรรมชาติร่วมกับเขตรักษาพันธุ์สัตว์ป่าห้วยขาแข้ง จังหวัดอุทัยธานี

#### โอกาส (Opportunity)

๑) นโยบายการขับเคลื่อน BCG Model นโยบายด้านพลังงานทดแทนและอนุรักษ์พลังงาน ที่สนับสนุนอุตสาหกรรมชีวภาพและอนุรักษ์พลังงาน สร้างโอกาสให้จังหวัดสามารถพัฒนาเป็นแหล่งผลิตพลังงานทดแทนได้เป็นอย่างดี เนื่องจากมีวัตถุดิบเหลือใช้ทางการเกษตร รวมทั้งขยะมูลฝอยในครัวเรือนและภาคอุตสาหกรรมเป็นจำนวนมาก

๒) นโยบายส่งเสริมการท่องเที่ยวบนฐานภูมิปัญญาและวัฒนธรรม และเทรนด์การท่องเที่ยว สนับสนุนให้จังหวัดพัฒนาแหล่งท่องเที่ยวเชิงวัฒนธรรม ประวัติศาสตร์ และธรรมชาติ รวมทั้งสร้างกิจกรรมการท่องเที่ยวที่มีอัตลักษณ์เชื่อมโยงวิถีชุมชน เพื่อดึงดูดความสนใจของนักท่องเที่ยว

๓) นโยบายการแก้ไขปัญหาความยากจนและพัฒนาคนทุกช่วงวัย โดยการจัดตั้งศูนย์อำนวยการจัดความยากจนและพัฒนาคนทุกช่วงวัยอย่างยั่งยืนตามหลักปรัชญาของเศรษฐกิจพอเพียง (ศจพ.) ที่พัฒนาระบบบริหาร

จัดการข้อมูลการพัฒนาคนแบบซีพีเอ (TPMAP) เป็นประโยชน์ในการระบุผู้ที่ยากจนและปัญหาที่ประสบได้อย่างแม่นยำและสามารถแก้ไขปัญหานั้นได้ในทันที

๔) **กระแสความนิยมและพฤติกรรมของผู้บริโภคที่เปลี่ยนไป** ประกอบกับความต้องการของตลาดทั้งในและต่างประเทศในการบริโภคผลิตภัณฑ์เกษตรปลอดภัยสร้างโอกาสให้เกษตรกรผลิตสินค้าเกษตรปลอดภัยและเกษตรอินทรีย์มากขึ้น นอกจากนี้ นโยบายส่งเสริมการบริหารจัดการพื้นที่เกษตร (Zoning) และการบริหารจัดการน้ำอย่างเป็นระบบ สร้างโอกาสให้จังหวัดสามารถบริหารจัดการพื้นที่เพื่อการเกษตรปลอดภัยได้อย่างเต็มประสิทธิภาพ

๕) **เทคโนโลยีดิจิทัล มีวิวัฒนาการอย่างรวดเร็ว** จะเป็นแรงขับเคลื่อนโอกาสในการปรับเปลี่ยนให้มีการใช้เทคโนโลยีดิจิทัลในกิจกรรมทางเศรษฐกิจ สังคม เอื้อต่อการส่งเสริมการค้าพาณิชย์อิเล็กทรอนิกส์หรือ e-Commerce ส่งผลให้การซื้อขายสินค้าผ่านช่องทางออนไลน์ทั่วโลกเติบโตมาก และสินค้าของ SMEs รายเล็กสามารถลดต้นทุนและเข้าสู่ตลาดทั้งในและต่างประเทศได้อย่างรวดเร็ว นอกจากนี้ นวัตกรรมและเทคโนโลยีการเกษตร อาทิ การพัฒนาบรรจุภัณฑ์ (Smart Packing) สามารถยืดอายุและความสดของสินค้าเกษตร และสามารถจำหน่ายได้ในระยะเวลาที่ยาวนานขึ้น

๖) **โครงข่ายคมนาคมตามแนวเหนือ - ใต้ (North - South Economic Corridor) “แม่สอด-ตาก-กำแพงเพชร-นครสวรรค์”** โดยเชื่อมเส้นทางระเบียงเศรษฐกิจสายตะวันออก-ตะวันตก (East-West Economic Corridor: EWEC) สร้างโอกาสทางการค้าและการท่องเที่ยวแก่จังหวัด

๗) **การเป็นประเทศสมาชิกความตกลงหุ้นส่วนทางเศรษฐกิจระดับภูมิภาค (Regional Comprehensive Economic Partnership: RCEP)** ซึ่งมีประชากรรวมกันมากถึง ๒.๓ พันล้านคน และมาตรการลดภาษีสินค้านำเข้าสูงที่สุดถึงร้อยละ ๙๙ ของสินค้าทั้งหมดเป็นโอกาสให้จังหวัดมีช่องทางจำหน่ายผลิตภัณฑ์สินค้าทางการเกษตรและเกษตรแปรรูปได้กว้างขวางมากยิ่งขึ้น

๘) **การบูรณาการความร่วมมือในการจัดการสิ่งแวดล้อมในระดับโลก** สร้างโอกาสในการรณรงค์ให้ความรู้และสร้างความร่วมมือกับประชาชนในการจัดการ สร้างโอกาสในการรณรงค์ให้ความรู้และสร้างความร่วมมือกับประชาชนในการจัดการสิ่งแวดล้อม การป้องกันแก้ไขปัญหามลพิษสิ่งแวดล้อมทั้งในระดับภูมิภาคและระดับโลกอย่างยั่งยืน

๙) **เป้าหมายการพัฒนาที่ยั่งยืน (Sustainable Development Goals:SDGs)ของสหประชาชาติ** เป็นเป้าหมายหลักในการพัฒนาที่เป็นสากล ทำให้จังหวัดมีทิศทางในการพัฒนาได้อย่างชัดเจน

#### (๖.๒.๒) ข้อจำกัดและประเด็นท้าทาย (Weaknesses and Threats)

##### ข้อจำกัด (Weaknesses)

๑) **พื้นที่ฝั่งตะวันตก และฝั่งตะวันออกทิศเหนือยังขาดแหล่งกักเก็บน้ำเพื่อการเกษตร และใช้อุปโภคบริโภค** ประชาชนในพื้นที่ประสบภัยแล้ง น้ำเพื่อการเกษตรกรรมมีไม่เพียงพอ เสี่ยงต่อการเกิดอุทกภัยน้ำป่าไหลหลาก และขาดการบริหารจัดการน้ำอย่างมีประสิทธิภาพในพื้นที่การเกษตรทั้งจังหวัด

๒) **พื้นที่เพาะปลูกกล้วยไข่ซึ่งเป็นผลไม้อัตลักษณ์ของจังหวัดลดลง** เนื่องจากความทนทานต่อสภาพแวดล้อมลดลงและขาดตลาดรองรับ รวมทั้งปริมาณและคุณภาพของผลผลิตยังไม่เป็นไปตามมาตรฐานการส่งออก

๓) **ขาดการวางแผนทางการเกษตรอย่างเป็นระบบ** เกษตรกรขาดการนำข้อมูลโซนนิ่งมาใช้ และไม่ตระหนักถึงการใช้พื้นที่ทางการเกษตรอย่างเป็นระบบ ขาดการสนับสนุนปัจจัยด้านการผลิต ส่งผลให้ประสิทธิภาพการผลิตสินค้าการเกษตรต่ำ รวมทั้งขาดแรงจูงใจด้านราคา ตลอดจนผู้ประกอบการวิสาหกิจขนาดกลางและขนาดย่อมขาดองค์ความรู้ด้านเทคโนโลยีสารสนเทศที่นำมาใช้ในการแปรรูปตามมาตรฐานเพื่อการส่งออก

๔) **ขาดการพัฒนาด้านการท่องเที่ยวและบริการที่ได้มาตรฐานสากล** ขาดการเชื่อมโยงการท่องเที่ยวในแต่ละจุดทั้งภายในจังหวัด กลุ่มจังหวัด จังหวัดใกล้เคียง ขาดช่องทางการประชาสัมพันธ์ที่หลากหลาย และขาดการพัฒนาสินค้าและบริการท่องเที่ยวใหม่เพื่อดึงดูดนักท่องเที่ยวกลุ่มใหม่

๕) **ขาดการพัฒนาเส้นทางคมนาคมในชนบทให้ได้มาตรฐาน** การคมนาคมในถนนสายหลักสายรองชำรุด และมีจุดเสี่ยงที่ก่อให้เกิดอุบัติเหตุหลายจุด และขาดการพัฒนาการขนส่งสาธารณะสู่แหล่งท่องเที่ยว

๖) **การว่างงานของแรงงาน** อัตราการว่างงานของจังหวัดคือร้อยละ ๑.๒๔ สูงกว่าค่ากลางของประเทศที่ร้อยละ ๐.๘๖ รวมทั้งส่วนที่อยู่ในระบบประกันสังคมต่อกำลังแรงงานมีเพียงร้อยละ ๑๗.๒๙ ต่ำกว่าค่ากลางของประเทศที่ร้อยละ ๒๔.๙๓

๗) **ระบบประปาจากการประปาส่วนภูมิภาคยังไม่ทั่วถึง** โดยมีครัวเรือนที่เข้าถึงน้ำประปาเพียงร้อยละ ๑๒.๕๐ ต่ำกว่าค่าเฉลี่ยของประเทศที่ร้อยละ ๑๖.๘๑

๘) **ขาดการส่งเสริมและพัฒนาคุณภาพการศึกษาอย่างต่อเนื่อง** การศึกษาโดยเฉลี่ยของประชากรอายุ ๑๕-๕๙ ปีในจังหวัดคือ ๘.๖๐ ปี ต่ำกว่าค่ากลางของประเทศที่ ๙.๑๕ ปี และอัตราการเข้าเรียนรวมระดับมัธยมศึกษาตอนปลายและอาชีวศึกษาเพียงร้อยละ ๖๒.๓๔ ต่ำกว่าค่ากลางของประเทศคือร้อยละ ๗๓.๗๐ รวมทั้งขาดแคลนบุคลากรทางการศึกษาที่มีคุณภาพ ส่งผลให้ค่าเฉลี่ยคะแนน O-net มัธยมศึกษาตอนปลาย เท่ากับ ๓๕.๒๐ คะแนน ต่ำกว่าค่ากลางของประเทศที่ ๓๕.๒๙ คะแนน

๙) **ขาดแคลนบุคลากรด้านสาธารณสุข** โดยสัดส่วนประชากรต่อจำนวนแพทย์ไม่ผ่านเกณฑ์ค่ากลางในระดับประเทศ กล่าวคือจังหวัดมีสัดส่วนประชากร ๓,๕๙๐ คนต่อแพทย์ ๑ คน เมื่อเทียบกับค่ากลางของประเทศที่ ๒,๒๗๔ คนต่อแพทย์ ๑ คน

๑๐) **การแพร่ระบาดของยาเสพติด** จังหวัดมีอัตราคดียาเสพติด ๔๒๓.๘๓ คดีต่อประชากรแสนคน ซึ่งสูงกว่าค่ากลางของประเทศที่ ๓๓๘.๖๐ คดี ข้อมูลดังกล่าวสะท้อนสถานการณ์ของปัญหา ยาเสพติดอย่างต่อเนื่อง และขาดการมีส่วนร่วมของคนในชุมชนในการแจ้งเบาะแสเกี่ยวกับยาเสพติด

๑๑) **การบุกรุกทำลายทรัพยากรธรรมชาติและสิ่งแวดล้อมยังคงมีอย่างต่อเนื่อง** และมีแนวโน้มเพิ่มขึ้น เนื่องจากประชาชนขาดความรู้ความเข้าใจ ในการอนุรักษ์ บริหารจัดการสิ่งแวดล้อม ตลอดจนการใช้ประโยชน์จากทรัพยากรธรรมชาติ

๑๒) **ปริมาณขยะจากครัวเรือนค่อนข้างสูง** โดยมีปริมาณขยะครัวเรือนจำนวน ๒๕๖,๕๕๕ ตันต่อปี สูงกว่าค่ากลางของประเทศที่มีจำนวน ๒๔๗,๑๐๕ ตันต่อปี

### **ประเด็นท้าทาย (Threats)**

๑) **การส่งออกผลผลิตทางการเกษตรประสบปัญหาจากการใช้มาตรการที่ไม่ใช่ภาษี (Non-Tariff Barriers: NTB)** เป็นเครื่องมือในการปกป้องการนำเข้าสินค้ามากขึ้น โดยเฉพาะมาตรการด้านสุขอนามัยและสุขอนามัยพืช (Sanitary and Phytosanitary Measures : SPS) นอกจากนี้ การเปิดเขตการค้าเสรีส่งผลให้สินค้าเกษตรที่มีความสามารถในการผลิตต่ำและไม่มีความสามารถในแข่งขันกับประเทศคู่แข่งได้รับผลกระทบ

๒) **การเกิดโรคอุบัติใหม่ อุตุนิยมวิทยา** ทั้งในคน/พืช/สัตว์ เช่น โรคใบด่างในมันสำปะหลัง โรคล้มปัสกินในวัว เป็นต้น ส่งผลกระทบต่อผลผลิตและไม่สามารถส่งออกได้ โรคอุบัติใหม่ในคน เช่น โรคติดเชื้อไวรัสโคโรนา 2019 (COVID - 19)

๓) **การเคลื่อนย้ายแรงงานจากการเปิดเสรีทางการค้า** ส่งผลกระทบต่อแรงงานไทย และระบบสาธารณสุข ความปลอดภัยในชีวิตและทรัพย์สิน

๔) **ความสามารถในการใช้เทคโนโลยี การผลิต การจำหน่ายเพื่อการแข่งขันของประชกรยังค่อนข้างจำกัด** อยู่เฉพาะผู้ประกอบการขนาดกลาง-ใหญ่ และมีประชากรเพียงร้อยละ ๕๓.๙๔ ที่เข้าถึงอินเทอร์เน็ต เมื่อเทียบกับค่ากลางของประเทศคือร้อยละ ๖๐.๗๕

๕) สังคมผู้สูงอายุทำให้เกิดภาวะพึ่งพิงสูงขึ้น ซึ่งส่งผลกระทบต่อแรงงานในภาคการผลิต ทำให้ภาวะพึ่งพิงของประชากรสูงอายุต่อวัยแรงงานเพิ่มสูงขึ้น รวมทั้งการจัดสวัสดิการและระบบการดูแลผู้สูงอายุยังไม่ทั่วถึง

๗) การเปลี่ยนแปลงของสภาพภูมิอากาศและภาวะโลกร้อน ทำให้เกิดปัญหาภัยธรรมชาติ เช่น ภัยแล้งและน้ำท่วม ซึ่งส่งผลกระทบต่อผลิตผลทางการเกษตรค่อนข้างสูง

๘) ความไม่มีเสถียรภาพทางการเมือง ทำให้นโยบายของรัฐบาลมีการเปลี่ยนแปลง การพัฒนาไม่ต่อเนื่อง

### ๓.๒.๒ เป้าหมายการพัฒนาจังหวัด (Development Goals)

จังหวัดกำแพงเพชรมีทำเลที่ตั้งที่มีศักยภาพเหมาะสมกับการเกษตร โดยมีแม่น้ำต้นตุนสายหลักคือแม่น้ำปิง ไหลผ่านเป็นระยะทางยาวประมาณ ๑๐๔ กิโลเมตร และมีพื้นที่ชลประทานเหมาะแก่การทำเกษตรกรรม รวมทั้งมีพืชเศรษฐกิจที่สำคัญของจังหวัด ได้แก่ ข้าว อ้อยโรงงาน มันสำปะหลัง ข้าวโพดเลี้ยงสัตว์ ปาล์มน้ำมัน โดยมันสำปะหลังสามารถผลิตได้ถึง ๒.๕ ล้านตันต่อปี มากเป็นอันดับ ๒ ของประเทศ รวมทั้งพฤติกรรมของผู้บริโภคที่ให้ความสำคัญกับสุขภาพ และการบริโภคสินค้าที่เป็นมิตรกับสิ่งแวดล้อมมากขึ้น จากศักยภาพดังกล่าวผนวกกับโอกาสและทิศทางของยุทธศาสตร์ชาติ แผนพัฒนาภาคเหนือ และแผนพัฒนากลุ่มจังหวัดภาคเหนือตอนล่าง ๒ จังหวัดควรให้ความสำคัญกับการเกษตรปลอดภัยแบบครบวงจรตลอดโซ่อุปทาน โดยพัฒนาการผลิตให้ได้มาตรฐาน ยกย่องอุตสาหกรรมแปรรูปสินค้าเกษตรเพื่อสร้างมูลค่าเพิ่ม และพัฒนาการตลาดโดยใช้เทคโนโลยีดิจิทัลที่ช่วยลดต้นทุน และสามารถเข้าถึงผู้บริโภคได้ในจำนวนมากทั้งภายในและนอกจังหวัด

นอกจากนี้ จังหวัดยังมีศักยภาพจากการเป็นแหล่งวัตถุดิบสำคัญในการผลิตพลังงานทดแทน ได้แก่ ผลผลิตทางการเกษตรและเศษวัสดุเหลือใช้จากการเกษตร อาทิ ใบอ้อย ชานอ้อย แกลบ ชังข้าวโพด เหง้ามันสำปะหลัง ที่สามารถนำไปใช้เป็นพลังงานทดแทนพลังงานเชื้อเพลิงฟอสซิล ประกอบกับทิศทางของยุทธศาสตร์ชาติ แผนพัฒนาภาคเหนือ และแผนพัฒนากลุ่มจังหวัดภาคเหนือตอนล่าง ๒ ที่ให้ความสำคัญกับอุตสาหกรรมชีวภาพและพลังงานทดแทน จังหวัดจึงควรพัฒนาการผลิตพลังงานทดแทนในรูปของชีวมวลเพื่อนำไปใช้ในการผลิตกระแสไฟฟ้า ซึ่งปัจจุบัน จังหวัดมีโรงไฟฟ้าชีวมวล ๑๓ แห่ง มีกำลังการผลิตรวม ๑๘๓.๖๙ MW มีโรงไฟฟ้าที่ผลิตจากก๊าซชีวภาพ ๑๐ แห่ง มีกำลังการผลิตรวม ๒๑.๔๗๗ MW นอกจากนี้ยังมีโรงไฟฟ้าพลังงานแสงอาทิตย์ ๗ แห่ง มีกำลังการผลิตรวม ๔๘.๕๗๑ MW และ ส่งผลให้ปริมาณการใช้ไฟฟ้าและน้ำมันเชื้อเพลิงของจังหวัดต่ำกว่าค่ากลางของประเทศ

ศักยภาพอีกประการหนึ่งของจังหวัดคือมีแหล่งท่องเที่ยวเชิงวัฒนธรรมและธรรมชาติที่สำคัญ โดยมีโบราณสถานเก่าแก่ที่ก่อสร้างด้วยศิลาแลงหลายแห่งรวมอยู่ใน “อุทยานประวัติศาสตร์กำแพงเพชร” ที่ได้รับการพิจารณาคัดเลือกจากองค์การศึกษาวិทยาศาสตร์และวัฒนธรรมแห่งสหประชาชาติ (UNESCO) ให้ขึ้นทะเบียนเป็นมรดกโลกทางวัฒนธรรม รวมทั้งอุทยานแห่งชาติทั้ง ๓ แห่งและเขตรักษาพันธุ์สัตว์ป่า จำนวน ๑ แห่ง ได้แก่ อุทยานแห่งชาติคลองลาน อุทยานแห่งชาติแม่เงา อุทยานแห่งชาติคลองวังเจ้า และเขตรักษาพันธุ์สัตว์ป่าเขาสนามเพรียง ซึ่งเป็นพื้นที่ที่มีความหลากหลายทางชีวภาพ (Biodiversity) เป็นส่วนหนึ่งของผืนป่าตะวันตก (Western Forest Complex) ที่เป็นพื้นที่คุ้มครองที่ใหญ่ที่สุดในเอเชียตะวันออกเฉียงใต้ และอยู่ระหว่างการผนวกเป็นพื้นที่มรดกโลกทางธรรมชาติร่วมกับเขตรักษาพันธุ์สัตว์ป่าห้วยขาแข้ง แหล่งท่องเที่ยวทางธรรมชาติดังกล่าวสามารถพัฒนาไปสู่การท่องเที่ยวเฉพาะทาง (Niche Tourism) เชื่อมโยงกับการท่องเที่ยววิถีชุมชนอย่างยั่งยืน

จากศักยภาพและโอกาสดังกล่าวมาข้างต้น จังหวัดได้กำหนดเป้าหมายการพัฒนาไว้ดังนี้

#### “แหล่งเกษตรปลอดภัย พลังงานทดแทน และท่องเที่ยวมรดกโลกทางวัฒนธรรมและธรรมชาติ”

โดยให้ความสำคัญกับการผลิตและจำหน่ายสินค้าด้านการเกษตรปลอดภัยซึ่งสอดคล้องกับกระแสความต้องการของผู้บริโภคที่เน้นสุขภาพ การพัฒนาพลังงานทดแทนหรือพลังงานสะอาดที่ไม่ก่อให้เกิดผลกระทบต่อสิ่งแวดล้อม หรือเกิดมลภาวะที่เป็นพิษน้อยที่สุดในทุกขั้นตอน ตั้งแต่การผลิต การแปรรูป และการนำไปใช้งาน และการให้ความสำคัญกับการท่องเที่ยวมรดกโลกทางวัฒนธรรมและธรรมชาติที่ตอบสนองความต้องการของนักท่องเที่ยวทั้งในและต่างประเทศอย่างยั่งยืน

### ๓.๒.๓ พันธกิจ (Mission)

- (๑) ส่งเสริมการเกษตรปลอดภัยและพลังงานทดแทนอย่างครบวงจร
- (๒) พัฒนาแหล่งท่องเที่ยวมรดกโลกทางประวัติศาสตร์และธรรมชาติให้มีมาตรฐานและเป็นที่ยอมรับ

(๓) พัฒนาคุณภาพชีวิต ความมั่นคงทางสังคม และบริหารจัดการทรัพยากรธรรมชาติและสิ่งแวดล้อมอย่างยั่งยืน

### ๓.๒.๔ ค่านิยมร่วม (values)

#### (๑) บริการด้วยใจ (Service Mind)

- สะดวก รวดเร็ว และเป็นธรรม
- มีจิตวิญญาณของผู้ให้บริการ
- เสียสละเพื่อส่วนรวม
- มีมนุษยสัมพันธ์

#### (๒) ทำงานเป็นทีม (Teamwork)

- บูรณาการทำงานร่วมกัน
- ประสานสัมพันธ์
- ช่วยเหลือเกื้อกูลและให้กำลังใจซึ่งกันและกัน
- เคารพในหลักประชาธิปไตย
- มีเป้าหมายในการทำงานร่วมกัน

#### (๓) มุ่งผลสัมฤทธิ์ของงาน (Result-oriented)

- ใช้ทรัพยากรของทางราชการอย่างคุ้มค่า และเกิดประโยชน์สูงสุด
- มุ่งเน้นคุณภาพ และทำงานให้แล้วเสร็จตามเป้าหมาย
- ประเมินกระบวนการทำงานและผลสำเร็จของงาน
- นำผลการประเมินมาปรับปรุงพัฒนางาน

#### (๔) ปฏิบัติหน้าที่ด้วยความซื่อสัตย์สุจริต (Integrity)

- ปฏิบัติตามกฎหมาย กติกา กฏหมาย
- ตรงต่อเวลา มีวินัย และความรับผิดชอบ
- มีจริยธรรมในบทบาทหน้าที่ของข้าราชการ
- โปร่งใส เป็นธรรมและตรวจสอบได้
- กล้าตัดสินใจ และยืนหยัดในสิ่งที่ถูกต้อง

#### (๕) มีความคิดสร้างสรรค์ (Creativity)

- กล้าคิด และกล้านำเสนอ
- มีวิสัยทัศน์/คิดนอกกรอบ
- ใฝ่เรียนรู้
- ยอมรับความเปลี่ยนแปลง
- มีจินตนาการ

### ๓.๒.๕ วัตถุประสงค์ (Objective)

- (๑) เสริมสร้างศักยภาพภาคเกษตรทั้งเชิงปริมาณและคุณภาพให้ปลอดภัย และสามารถแข่งขันได้
- (๒) ส่งเสริมการผลิตพลังงานทดแทนจากทรัพยากรธรรมชาติ พืช และวัสดุเหลือใช้ภาคการเกษตร และภาคครัวเรือนอย่างมีประสิทธิภาพ
- (๓) พัฒนาการท่องเที่ยวมรดกโลกทางวัฒนธรรมและธรรมชาติ เชื่อมโยงกับวิถีชุมชนและแหล่งท่องเที่ยวอื่น เพื่อยกระดับมาตรฐานสู่สากล



(๔) พัฒนาความรู้ทักษะของประชาชนให้สามารถประกอบอาชีพ มีคุณภาพชีวิตที่ดี มีส่วนร่วมในการบริหารจัดการทรัพยากรธรรมชาติและสิ่งแวดล้อมให้เกิดความยั่งยืน และสามารถปรับตัวรองรับบริบทการเปลี่ยนแปลงได้อย่างเหมาะสม

### ๓.๒.๖ ตัวชี้วัดความสำเร็จตามเป้าหมายการพัฒนาจังหวัด

(๑) อัตราการขยายตัวของผลิตภัณฑ์มวลรวมของจังหวัดไม่น้อยกว่าร้อยละ ๒ ต่อปี (ค่าฐานปี ๒๕๖๔ เท่ากับ ๑๔๑,๙๘๗ ล้านบาท)

(๒) จำนวนครัวเรือนยากจนที่มีรายได้ไม่น้อยกว่า ๔๐,๐๐๐ บาทต่อปี มีจำนวนลดลงร้อยละ ๑๐ ต่อปี (ค่าฐานในปี ๒๕๖๕ จำนวน ๑๖๗ ครัวเรือน รายได้เฉลี่ย ๒๗,๑๙๐ บาทต่อปี)

### ๓.๒.๗ ประเด็นการพัฒนาของจังหวัด

**ประเด็นการพัฒนาที่ ๑ : สร้างมูลค่าเพิ่มในการผลิต การแปรรูป การตลาดสินค้าเกษตรปลอดภัย และพลังงานทดแทน ด้วยนวัตกรรมและเทคโนโลยี**

#### วัตถุประสงค์

- (๑) พัฒนาภาคเกษตรกรรมให้มีเสถียรภาพ มีความมั่นคงด้านอาหาร และปลอดภัยต่อผู้บริโภค
- (๒) พัฒนาพื้นที่ให้เป็นแหล่งผลิตเกษตรปลอดภัย พัฒนาระบบบริหารจัดการเกษตรกรรม และพัฒนาพลังงานทดแทน ด้วยนวัตกรรมและเทคโนโลยี
- (๓) พัฒนาศักยภาพเกษตรกรและกลุ่มเกษตรกร เพื่อความมั่นคงด้านอาชีพและรายได้
- (๔) ส่งเสริมและพัฒนากิจการผลิตสินค้าเกษตรให้มีคุณภาพมาตรฐาน และสร้างมูลค่าเพิ่มแก่สินค้าเกษตรด้วยนวัตกรรมและเทคโนโลยีในการแปรรูป
- (๕) ส่งเสริมพัฒนาระบบตลาดและประชาสัมพันธ์สินค้าเกษตรผ่านช่องทางที่หลากหลายและมีประสิทธิภาพ

#### เป้าหมายและตัวชี้วัด

- (๑) อัตราการขยายตัวของผลิตภัณฑ์มวลรวมภาคเกษตรเพิ่มขึ้นร้อยละ ๒.๕ ต่อปี
- (๒) จำนวนแปลงที่ผ่านการรับรองมาตรฐานเกษตรปลอดภัย (GAP) ๕๐๐ แปลง
- (๓) จำนวนผู้ผลิตและผู้ใช้พลังงานทดแทนเพิ่มขึ้น ๒๒ แห่งต่อปี
- (๔) มูลค่าการจำหน่ายผลิตภัณฑ์ชุมชน และสินค้า OTOP ของวิสาหกิจชุมชนเพิ่มขึ้นร้อยละ ๕ ต่อปี

#### แนวทางการพัฒนา

- (๑) พัฒนาศักยภาพและปัจจัยพื้นฐานรองรับการเกษตร เกษตรปลอดภัย และอุตสาหกรรม
- (๒) สร้างมูลค่าเพิ่มแก่สินค้าเกษตร เกษตรแปรรูป และผลิตภัณฑ์ชุมชน ด้วยนวัตกรรมและเทคโนโลยี
- (๓) ส่งเสริม สนับสนุน และพัฒนาทักษะให้แก่เกษตรกรในการผลิตและใช้พลังงานทดแทนจากทรัพยากรธรรมชาติ ผลผลิตและวัสดุเหลือใช้ทางการเกษตร
- (๔) ส่งเสริมการตลาด และประชาสัมพันธ์สินค้าเกษตรปลอดภัย เกษตรแปรรูป และผลิตภัณฑ์ชุมชนผ่านช่องทางที่หลากหลายทั้งในและต่างประเทศ

#### แผนงาน

- (๑) บริหารจัดการแหล่งน้ำอย่างมีประสิทธิภาพ สร้างแหล่งกักเก็บน้ำและระบบชลประทานอย่างทั่วถึง
- (๒) พัฒนาระบบสารสนเทศเพื่อการบริหารและตัดสินใจด้านการเกษตรให้ทันกับสถานการณ์เพื่อนำไปสู่การบริหารจัดการพื้นที่ทางการเกษตรอย่างเหมาะสม

(ก) พัฒนาศักยภาพการแปรรูปสินค้าเกษตร และสินค้าเกษตรมูลค่าสูงสู่มาตรฐาน ด้วยนวัตกรรมและเทคโนโลยี

(ข) ส่งเสริมการนำพลังงานทดแทนไปใช้อย่างทั่วถึงทั้งระดับครัวเรือนและระดับอุตสาหกรรม เพื่อลดต้นทุนและลดมลภาวะอย่างยั่งยืน

(ค) ส่งเสริมและพัฒนาช่องทางการตลาดเพื่อเพิ่มขีดความสามารถในการแข่งขันทั้งในและต่างประเทศ

**ประเด็นการพัฒนาที่ ๒ :** พัฒนาการบริหารจัดการท่องเที่ยวมรดกโลกทางวัฒนธรรมและธรรมชาติเชื่อมโยงกับแหล่งท่องเที่ยวที่มีศักยภาพและวิถีชุมชนเพื่อยกระดับมาตรฐานสู่สากล

#### **วัตถุประสงค์**

(๑) สร้างรายได้จากการท่องเที่ยวให้เพิ่มขึ้นอย่างมีเสถียรภาพ และกระจายรายได้แก่ประชาชนในพื้นที่

(๒) พัฒนาการท่องเที่ยวและปรับปรุงโครงสร้างพื้นฐานและสิ่งอำนวยความสะดวกรองรับการท่องเที่ยวอย่างมีคุณภาพ ได้มาตรฐาน

(๓) เชื่อมโยงการท่องเที่ยวมรดกโลกทางวัฒนธรรมและธรรมชาติกับวิถีชุมชนและแหล่งท่องเที่ยวอื่นที่มีศักยภาพ รวมทั้งส่งเสริมกิจกรรมท่องเที่ยวแนวใหม่

(๔) พัฒนาการตลาดและประชาสัมพันธ์การท่องเที่ยวผ่านช่องทางที่หลากหลายและทั่วถึง

#### **เป้าหมายและตัวชี้วัด**

(๑) รายได้จากการท่องเที่ยวเพิ่มขึ้นร้อยละ ๓ (เฉลี่ย ๕ ปี ในปี พ.ศ. ๒๕๖๖ – ๒๕๗๐) ค่าฐานในปี พ.ศ. ๒๕๖๕ รายได้ ๑,๓๒๐ ล้านบาท

(๒) จำนวนแหล่งท่องเที่ยวอย่างน้อย ๓ แห่ง ได้รับการพัฒนาตามเกณฑ์มาตรฐานการท่องเที่ยว ๓ ด้านต่อปี

(๓) จำนวนนักท่องเที่ยวเพิ่มขึ้นร้อยละ ๓ (เฉลี่ย ๕ ปี ในปี พ.ศ. ๒๕๖๖ – ๒๕๗๐) ค่าฐานในปี พ.ศ. ๒๕๖๕ จำนวน ๗๕๙,๕๑๓ คน)

#### **แนวทางการพัฒนา**

(๑) พัฒนาคุณภาพแหล่งท่องเที่ยวมรดกโลกและแหล่งท่องเที่ยวที่มีศักยภาพ ปรับปรุงโครงสร้างพื้นฐานและสิ่งอำนวยความสะดวกรองรับการท่องเที่ยว และเชื่อมโยงเส้นทางท่องเที่ยวมรดกโลกและแหล่งท่องเที่ยวอื่นที่มีศักยภาพและวิถีชุมชน

(๒) พัฒนาการท่องเที่ยวเชิงวัฒนธรรมและสร้างสรรค์ด้วยอัตลักษณ์เพื่อสร้างมูลค่าเพิ่ม

(๓) บริหารจัดการท่องเที่ยวอย่างมีประสิทธิภาพ และเสริมสร้างความเข้มแข็งของบุคลากรและผู้ประกอบการท่องเที่ยว

(๔) พัฒนาผลิตภัณฑ์ การตลาด และการประชาสัมพันธ์การท่องเที่ยว เพื่อเพิ่มขีดความสามารถในการแข่งขัน

#### **แผนงาน**

(๑) ปรับปรุงพัฒนาแหล่งท่องเที่ยวมรดกโลก แหล่งท่องเที่ยวที่มีศักยภาพ และพัฒนาสิ่งอำนวยความสะดวกรองรับการท่องเที่ยว

(๒) พัฒนาเส้นทางคมนาคมเชื่อมโยงแหล่งท่องเที่ยวมรดกโลกกับแหล่งท่องเที่ยวที่มีศักยภาพและวิถีชุมชน

(๓) สร้างมูลค่าเพิ่มแก่การท่องเที่ยวและบริการที่มีอัตลักษณ์ในเชิงพื้นที่

(๔) เพิ่มขีดความสามารถในการบริหารจัดการการท่องเที่ยว

(๕) พัฒนาผลิตภัณฑ์ การตลาด และการประชาสัมพันธ์การท่องเที่ยว

**ประเด็นการพัฒนาที่ ๓ : พัฒนาคุณภาพชีวิตประชาชน สร้างสังคมที่เข้มแข็ง และบริหารจัดการทรัพยากรธรรมชาติและสิ่งแวดล้อมอย่างยั่งยืน**

#### **วัตถุประสงค์**

- (๑) พัฒนาคุณภาพชีวิตประชาชน สร้างรายได้ ความมั่นคง และส่งเสริมให้ประชาชนดำเนินชีวิตตามหลักปรัชญาของเศรษฐกิจพอเพียง
- (๒) พัฒนาคุณภาพการศึกษาและสร้างสังคมแห่งการเรียนรู้ทุกช่วงวัย
- (๓) พัฒนาความปลอดภัยในชีวิตและทรัพย์สินของประชาชน และเสริมสร้างศักยภาพ ความเข้มแข็งของคนชุมชน และสังคม
- (๔) พัฒนาแรงงานให้มีความรู้ทักษะที่เหมาะสมกับตลาดแรงงาน และส่งเสริมให้แรงงาน ผู้ด้อยโอกาส และผู้อยู่ในภาวะพึ่งพิงได้รับความคุ้มครองจากสวัสดิการ
- (๕) พัฒนาการบริการสาธารณสุขให้มีคุณภาพ ประสิทธิภาพ และส่งเสริมให้ประชาชนมีสุขภาพที่ดีและได้รับการอย่างทั่วถึง
- (๖) อนุรักษ์ฟื้นฟูทรัพยากรธรรมชาติและสิ่งแวดล้อมให้มีความหลากหลายทางชีวภาพ และบูรณาการการบริหารจัดการสิ่งแวดล้อมให้เกิดความยั่งยืน

#### **เป้าหมายและตัวชี้วัด**

- (๑) ร้อยละประชากรที่อยู่ใต้เส้นความยากจนไม่เกินค่ากลางของประเทศ (ฐานค่ากลางของประเทศ พ.ศ. ๒๕๖๓ ร้อยละ ๖.๘๗ ค่าเฉลี่ยของจังหวัดร้อยละ ๑.๐๙)
- (๒) ร้อยละของประชากรวัยเรียนได้รับโอกาสทางการศึกษาอย่างเหมาะสม ทัวถึง และเสมอภาค
- (๓) จำนวนหมู่บ้านที่มีการแพร่ระบาดของยาเสพติดในระดับรุนแรงเมื่อเทียบกับหมู่บ้านทั้งหมด ไม่เกินร้อยละ ๘ (เฉลี่ย ๕ ปี ในปี พ.ศ. ๒๕๖๖ - ๒๕๗๐)
- (๔) ร้อยละ ๗๐ ของขยะมูลฝอยชุมชนได้รับการจัดการอย่างถูกต้อง
- (๕) อัตราการว่างงานไม่เกิดร้อยละ ๒ ต่อปี

#### **แนวทางการพัฒนา**

- (๑) พัฒนาโครงสร้างพื้นฐาน สาธารณูปโภคพื้นฐาน และเส้นทางคมนาคมรองรับการขยายตัวของเศรษฐกิจและชุมชน
- (๒) พัฒนาศักยภาพและเสริมสร้างความเข้มแข็งของคน ชุมชน และสถาบันครอบครัว เพื่อลดความเหลื่อมล้ำ และสร้างโอกาสทางเศรษฐกิจและสังคม ภายใต้หลักศาสนา วัฒนธรรม และปรัชญาของเศรษฐกิจพอเพียง รวมทั้งสร้างความมั่นคงปลอดภัยในชีวิตและทรัพย์สิน
- (๓) เสริมสร้างให้ประชาชนมีสุขภาพที่ดีเหมาะสมกับวัย โดยเน้นการปรับเปลี่ยนพฤติกรรมทางสุขภาพ และการป้องกันควบคุมโรคอุบัติการณ์ใหม่และอุบัติการณ์ซ้ำ
- (๔) ยกกระดับคุณภาพการศึกษาและการเรียนรู้ โดยเน้นการพัฒนาคุณภาพการศึกษาขั้นพื้นฐาน
- (๕) รักษาและฟื้นฟูฐานทรัพยากรธรรมชาติและสิ่งแวดล้อม โดยฟื้นฟูป่าเสื่อมโทรมควบคู่กับป้องกันแก้ไขปัญหาการบุกรุกทำลายพื้นที่ป่า บริหารจัดการสิ่งแวดล้อม ลดมลพิษ ตลอดจนบริหารจัดการเพื่อลดความเสี่ยงด้านภัยพิบัติธรรมชาติ

### แผนงาน

(๑) พัฒนาศักยภาพโครงสร้างและสาธารณูปโภคพื้นฐานรองรับเศรษฐกิจและคุณภาพชีวิตที่ดี

(๒) เสริมสร้างความเข้มแข็งทางสังคมตามแนวปรัชญาของเศรษฐกิจพอเพียง และความมั่นคงปลอดภัยในชีวิตและทรัพย์สิน

(๓) พัฒนาการให้บริการสาธารณสุขอย่างมีประสิทธิภาพ

(๔) พัฒนาการให้บริการทางการศึกษาอย่างมีคุณภาพและมาตรฐาน

(๕) บริหารจัดการทรัพยากรธรรมชาติและสิ่งแวดล้อมอย่างยั่งยืน

## ส่วนที่ ๔

แบบฟอร์มการจัดทำแผนพัฒนาจังหวัด

(๔.๑) แบบฟอร์มสรุปแผนงาน

และโครงการสำคัญของ

จังหวัดกำแพงเพชร

(พ.ศ. ๒๕๖๖ - ๒๕๗๐)

ฉบับทบทวน ประจำปีงบประมาณ พ.ศ. ๒๕๖๘

(แบบ จ.๑)



## แบบฟอร์มสรุปแผนงานและโครงการสำคัญของจังหวัด (พ.ศ. ๒๕๖๖ - ๒๕๗๐)

ฉบับทบทวน ประจำปีงบประมาณ พ.ศ. ๒๕๖๘

จังหวัดกำแพงเพชร

เป้าหมายการพัฒนาจังหวัด: แหล่งเกษตรปลอดภัย พลังงานทดแทน และท่องเที่ยวมรดกโลกทางวัฒนธรรม และธรรมชาติ

ประเด็นการพัฒนา	ตัวชี้วัดของประเด็นการพัฒนา	ค่าเป้าหมาย					
		พ.ศ. ๒๕๖๖	พ.ศ. ๒๕๖๗	พ.ศ. ๒๕๖๘	พ.ศ. ๒๕๖๙	พ.ศ. ๒๕๗๐	พ.ศ. ๒๕๖๖-๒๕๗๐
ประเด็นการพัฒนาที่ ๑ สร้างมูลค่าเพิ่มในการผลิต การแปรรูป การตลาดสินค้า เกษตรปลอดภัย และ พลังงานทดแทน ด้วยนวัตกรรมและ เทคโนโลยี	(๑) อัตราการขยายตัวของผลิตภัณฑ์มวลรวมภาคเกษตรเพิ่มขึ้น (ค่าฐานในปี ๒๕๖๔ เท่ากับ ๒๐,๕๗๓ ล้านบาท)	ร้อยละ ๒.๕	ร้อยละ ๒.๕	ร้อยละ ๒.๕	ร้อยละ ๒.๕	ร้อยละ ๒.๕	ร้อยละ ๒.๕
	(๒) จำนวนแปลงที่ผ่านการรับรองมาตรฐานเกษตรปลอดภัย (GAP) (ค่าฐานในปี ๒๕๖๕ เท่ากับ ๒๙๒ แปลง)	๕๐๐ แปลง	๕๐๐ แปลง	๕๐๐ แปลง	๕๐๐ แปลง	๕๐๐ แปลง	๒,๕๐๐ แปลง
	(๓) จำนวนผู้ผลิตและผู้ใช้พลังงานทดแทนเพิ่มขึ้น (ค่าฐานในปี ๒๕๖๕ จำนวน ๓๗ แห่ง)	๒๒ แห่ง	๒๒ แห่ง	๒๒ แห่ง	๒๒ แห่ง	๒๒ แห่ง	๑๑๐ แห่ง
	(๔) มูลค่าการจำหน่ายผลิตภัณฑ์ชุมชนและสินค้า OTOP ของวิสาหกิจชุมชนเพิ่มขึ้น (ค่าฐานในปี ๒๕๖๕ เท่ากับ ๒,๕๘๖,๙๙๖,๘๔๗ บาท)	ร้อยละ ๕	ร้อยละ ๕	ร้อยละ ๕	ร้อยละ ๕	ร้อยละ ๕	ร้อยละ ๕
ประเด็นการพัฒนาที่ ๒ พัฒนาการบริหารจัดการ ท่องเที่ยวมรดกโลกทาง วัฒนธรรมและธรรมชาติ เชื่อมโยงกับแหล่งท่องเที่ยวที่ มีศักยภาพและวิถีชุมชนเพื่อ ยกระดับมาตรฐาน สู่สากล	(๕) รายได้จากการท่องเที่ยวเพิ่มขึ้น (ค่าฐานในปี ๒๕๖๕ เท่ากับ ๑,๓๒๐ ล้านบาท)	ร้อยละ ๒	ร้อยละ ๒	ร้อยละ ๓	ร้อยละ ๔	ร้อยละ ๕	ร้อยละ ๓.๒ เฉลี่ย ๕ ปี
	(๖) จำนวนแหล่งท่องเที่ยวได้รับการพัฒนาตามเกณฑ์มาตรฐานท่องเที่ยว ๓ ด้านต่อปี (ค่าฐานในปี ๒๕๖๓ เท่ากับ ๑ แห่ง)	๓ แห่ง	๓ แห่ง	๓ แห่ง	๓ แห่ง	๓ แห่ง	๑๕ แห่ง
	(๗) จำนวนนักท่องเที่ยวเพิ่มขึ้น (ค่าฐานในปี ๒๕๖๕ เท่ากับ ๗๕๙,๕๑๓ คน)	ร้อยละ ๒	ร้อยละ ๒	ร้อยละ ๓	ร้อยละ ๔	ร้อยละ ๔	ร้อยละ ๓ เฉลี่ย ๕ ปี
ประเด็นการพัฒนาที่ ๓ พัฒนาคุณภาพชีวิต ประชาชน สร้างสังคม ที่เข้มแข็ง และบริหาร จัดการทรัพยากรธรรมชาติ และสิ่งแวดล้อมอย่างยั่งยืน	(๘) ร้อยละประชากรที่อยู่ใต้เส้นความยากจนไม่เกินค่ากลางของประเทศ (ค่ากลางของประเทศ พ.ศ. ๒๕๖๓ ร้อยละ ๖.๘๗ ค่าเฉลี่ยของจังหวัดร้อยละ ๑.๐๙)	ร้อยละ ๑.๐๙	ร้อยละ ๑.๐๙	ร้อยละ ๑.๐๙	ร้อยละ ๑.๐๙	ร้อยละ ๑.๐๙	ร้อยละ ๑.๐๙
	(๙) ร้อยละของประชากรวัยเรียนได้รับโอกาสทางการศึกษาอย่างเหมาะสม ทั้งถึงและเสมอภาค (ค่าฐานในปีการศึกษา ๒๕๖๕ มีประชากรวัยเรียน อายุตั้งแต่ ๒ - ๑๘ ปี จำนวน ๑๐๙,๔๘๐ คน)	ร้อยละ ๒	ร้อยละ ๒	ร้อยละ ๒	ร้อยละ ๒	ร้อยละ ๒	ร้อยละ ๒
	(๑๐) ร้อยละของหมู่บ้านที่มีการแพร่ระบาดของยาเสพติดในระดับรุนแรง เมื่อเทียบกับหมู่บ้านทั้งหมด (ค่าฐานในปี ๒๕๖๔ เท่ากับ ๒๗๕ หมู่บ้าน)	ไม่เกิน ร้อยละ ๑๐	ไม่เกิน ร้อยละ ๙	ไม่เกิน ร้อยละ ๘	ไม่เกิน ร้อยละ ๗	ไม่เกิน ร้อยละ ๖	ไม่เกินร้อยละ ๘ เฉลี่ย ๕ ปี
	(๑๑) ร้อยละของขยะมูลฝอยชุมชนได้รับการจัดการอย่างถูกต้อง (ค่าฐานในปี ๒๕๖๓ ปริมาณขยะในชุมชนทั้งหมดเท่ากับ ๑๙๘,๖๓๔ ตัน)	ร้อยละ ๗๐	ร้อยละ ๗๐	ร้อยละ ๗๐	ร้อยละ ๗๐	ร้อยละ ๗๐	ร้อยละ ๗๐
(๑๒) ร้อยละของอัตราการว่างงานต่อกำลังแรงงานของจังหวัด (ค่าฐานในปี ๒๕๖๕ เท่ากับร้อยละ ๒.๒๔)	ร้อยละ ๒	ร้อยละ ๒	ร้อยละ ๒	ร้อยละ ๒	ร้อยละ ๒	ร้อยละ ๒	

บัญชีรายชุดโครงการสำคัญ				งบประมาณดำเนินการ					
แผนงาน/โครงการสำคัญ	ยุทธศาสตร์ชาติ/แผนแม่บท	แหล่งงบประมาณ	หน่วยดำเนินการ	พ.ศ.	พ.ศ.	พ.ศ.	พ.ศ.	พ.ศ.	พ.ศ.
				๒๕๖๖	๒๕๖๗	๒๕๖๘	๒๕๖๙	๒๕๗๐	๒๕๖๖-๒๕๗๐
<b>ประเด็นการพัฒนาที่ ๑ สร้างมูลค่าเพิ่มในการผลิต การแปรรูป การตลาดสินค้าเกษตรปลอดภัย และพลังงานทดแทนด้วยนวัตกรรมและเทคโนโลยี</b>									
<b>แผนงานที่ ๑ บริหารจัดการแหล่งน้ำอย่างมีประสิทธิภาพ สร้างแหล่งกักเก็บน้ำและระบบชลประทานอย่างทั่วถึง</b>									
๑. โครงการพัฒนาแหล่งน้ำ ระบบชลประทาน และระบบขนส่งตามแนวคลองชลประทาน	๕/๑๙	๑		๒๔๐,๐๑๙,๘๐๐	๒๒๑,๑๖๗,๒๙๐	๑๖๗,๐๐๓,๖๐๐	๕๒,๔๗๗,๗๐๐	๔,๖๕๑,๘๐๐	๖๘๕,๓๒๐,๑๙๐
กิจกรรมหลัก ๑.๑ พัฒนาแหล่งน้ำ ระบบชลประทาน และระบบขนส่งตามแนวคลองชลประทาน	๕/๑๙	๑		๒๔๐,๐๑๙,๘๐๐	๒๒๑,๑๖๗,๒๙๐	๑๖๗,๐๐๓,๖๐๐	๕๒,๔๗๗,๗๐๐	๔,๖๕๑,๘๐๐	๖๘๕,๓๒๐,๑๙๐
๑.๑.๑ ก่อสร้างแหล่งน้ำในไร่นา ขนาดความจุไม่น้อยกว่า ๒,๕๐๐ ลบ.ม. ต.โกสัมพีนคร อ.โกสัมพีนคร	๕/๑๙	๑	สถานีพัฒนาที่ดินกำแพงเพชร	๔๑๒,๙๕๐	-	-	-	-	๔๑๒,๙๕๐
๑.๑.๒ ก่อสร้างแหล่งน้ำในไร่นา ขนาดความจุไม่น้อยกว่า ๒,๕๐๐ ลบ.ม. ต.สามคอกไม้ ตก อ.โกสัมพีนคร	๕/๑๙	๑	สถานีพัฒนาที่ดินกำแพงเพชร	๔๑๒,๙๕๐	-	-	-	-	๔๑๒,๙๕๐
๑.๑.๓ ก่อสร้างแหล่งน้ำในไร่นา ขนาดความจุไม่น้อยกว่า ๒,๕๐๐ ลบ.ม. ต.โค้งไผ่ อ.ชาวมุขลักษ์บุรี	๕/๑๙	๑	สถานีพัฒนาที่ดินกำแพงเพชร	๔๑๒,๙๕๐	-	-	-	-	๔๑๒,๙๕๐
๑.๑.๔ ก่อสร้างแหล่งน้ำในไร่นา ขนาดความจุไม่น้อยกว่า ๒,๕๐๐ ลบ.ม. ต.ป่ามะค่า อ.ชาวมุขลักษ์บุรี	๕/๑๙	๑	สถานีพัฒนาที่ดินกำแพงเพชร	๔๑๒,๙๕๐	-	-	-	-	๔๑๒,๙๕๐
๑.๑.๕ ก่อสร้างแหล่งน้ำในไร่นา ขนาดความจุไม่น้อยกว่า ๒,๕๐๐ ลบ.ม. ต.คลองสมบูรณ์ อ.คลองขลุง	๕/๑๙	๑	สถานีพัฒนาที่ดินกำแพงเพชร	๔๑๒,๙๕๐	-	-	-	-	๔๑๒,๙๕๐
๑.๑.๖ ก่อสร้างแหล่งน้ำในไร่นา ขนาดความจุไม่น้อยกว่า ๒,๕๐๐ ลบ.ม. ต.คลองน้ำไหล อ.คลองลาน	๕/๑๙	๑	สถานีพัฒนาที่ดินกำแพงเพชร	๔๑๒,๙๕๐	-	-	-	-	๔๑๒,๙๕๐
๑.๑.๗ ก่อสร้างแหล่งน้ำในไร่นา ขนาดความจุไม่น้อยกว่า ๒,๕๐๐ ลบ.ม. ต.คลองลานพัฒนา อ.คลองลาน	๕/๑๙	๑	สถานีพัฒนาที่ดินกำแพงเพชร	๔๑๒,๙๕๐	-	-	-	-	๔๑๒,๙๕๐
๑.๑.๘ ก่อสร้างแหล่งน้ำในไร่นา ขนาดความจุไม่น้อยกว่า ๒,๕๐๐ ลบ.ม. ต.ถ้ำกระต่ายทอง อ.พรานกระต่าย	๕/๑๙	๑	สถานีพัฒนาที่ดินกำแพงเพชร	๔๑๒,๙๕๐	-	-	-	-	๔๑๒,๙๕๐
๑.๑.๙ ก่อสร้างแหล่งน้ำในไร่นา ขนาดความจุไม่น้อยกว่า ๒,๕๐๐ ลบ.ม. ต.พรานกระต่าย อ.พรานกระต่าย	๕/๑๙	๑	สถานีพัฒนาที่ดินกำแพงเพชร	๔๑๒,๙๕๐	-	-	-	-	๔๑๒,๙๕๐
๑.๑.๑๐ ก่อสร้างแหล่งน้ำในไร่นา ขนาดความจุไม่น้อยกว่า ๒,๕๐๐ ลบ.ม. ต.วังควง อ.พรานกระต่าย	๕/๑๙	๑	สถานีพัฒนาที่ดินกำแพงเพชร	๔๑๒,๙๕๐	-	-	-	-	๔๑๒,๙๕๐
๑.๑.๑๑ ก่อสร้างแหล่งน้ำในไร่นา ขนาดความจุไม่น้อยกว่า ๒,๕๐๐ ลบ.ม. ต.หนองหัววัว อ.พรานกระต่าย	๕/๑๙	๑	สถานีพัฒนาที่ดินกำแพงเพชร	๔๑๒,๙๕๐	-	-	-	-	๔๑๒,๙๕๐
๑.๑.๑๒ ก่อสร้างแหล่งน้ำในไร่นา ขนาดความจุไม่น้อยกว่า ๒,๕๐๐ ลบ.ม. ต.หนองไม้กอง อ.โพรงาม	๕/๑๙	๑	สถานีพัฒนาที่ดินกำแพงเพชร	๔๑๒,๙๕๐	-	-	-	-	๔๑๒,๙๕๐
๑.๑.๑๓ ก่อสร้างแหล่งน้ำในไร่นา ขนาดความจุไม่น้อยกว่า ๑,๒๖๐ ลบ.ม. ต.หนองไม้กอง อ.โพรงาม	๕/๑๙	๑	สถานีพัฒนาที่ดินกำแพงเพชร	๒๑๒,๒๔๐	-	-	-	-	๒๑๒,๒๔๐
๑.๑.๑๔ ก่อสร้างแหล่งน้ำในไร่นา ขนาดความจุไม่น้อยกว่า ๑,๒๖๐ ลบ.ม. ต.คณสี อ.เมืองกำแพงเพชร	๕/๑๙	๑	สถานีพัฒนาที่ดินกำแพงเพชร	๒๑๒,๒๔๐	-	-	-	-	๒๑๒,๒๔๐
๑.๑.๑๕ ก่อสร้างแหล่งน้ำในไร่นา ขนาดความจุไม่น้อยกว่า ๑,๒๖๐ ลบ.ม. ต.นิคมทุ่งโพธิ์ทะเล อ.เมืองกำแพงเพชร	๕/๑๙	๑	สถานีพัฒนาที่ดินกำแพงเพชร	๙๐,๙๖๐	-	-	-	-	๙๐,๙๖๐



บัญชีรายชุดโครงการสำคัญ				งบประมาณดำเนินการ					
แผนงาน/โครงการสำคัญ	ยุทธศาสตร์ชาติ/แผนแม่บท	แหล่งงบประมาณ	หน่วยดำเนินการ	พ.ศ.	พ.ศ.	พ.ศ.	พ.ศ.	พ.ศ.	พ.ศ.
				๒๕๖๖	๒๕๖๗	๒๕๖๘	๒๕๖๙	๒๕๗๐	๒๕๖๖-๒๕๗๐
๑.๑.๑๖ ก่อสร้างแหล่งน้ำในไร่นา ขนาดความจุไม่น้อยกว่า ๑,๒๖๐ ลบ.ม. ต.เทพนคร อ.เมืองกำแพงเพชร	๕/๑๙	๑	สถานีพัฒนาที่ดินกำแพงเพชร	๙๐,๙๖๐	-	-	-	-	๙๐,๙๖๐
๑.๑.๑๗ ขุดลอกกังบัวหลวง	๕/๑๙	๑	ปภ.เขต ๘	๒,๕๓๑,๐๐๐	-	-	-	-	๒,๕๓๑,๐๐๐
๑.๑.๑๘ ขุดลอกคลองโป่งมีเสื่อ หมู่ ๑๐ ต.วังควง อ.พรานกระต่าย	๕/๑๙	๑	สง.ปภ.	๕๐๐,๐๐๐	-	-	-	-	๕๐๐,๐๐๐
๑.๑.๑๙ ขุดลอกคลองห้วยลึก หมู่ ๑๑ ต.วังควง อ.พรานกระต่าย	๕/๑๙	๑	สง.ปภ.	๕๐๐,๐๐๐	-	-	-	-	๕๐๐,๐๐๐
๑.๑.๒๐ ขุดลอกสระเก็บน้ำ หมู่ ๗ ต.วังควง อ.พรานกระต่าย	๕/๑๙	๑	สง.ปภ.	๕๐๐,๐๐๐	-	-	-	-	๕๐๐,๐๐๐
๑.๑.๒๑ ขุดลอกคลองแกลบ หมู่ ๖ ต.ทุ่งทราย อ.ทรายทองวัฒนา	๕/๑๙	๑	สง.ปภ.	๒,๐๕๗,๐๐๐	-	-	-	-	๒,๐๕๗,๐๐๐
๑.๑.๒๒ ขุดลอกคลองเวทนา หมู่ ๑ - หมู่ ๘ ต.ทุ่งทราย อ.ทรายทองวัฒนา	๕/๑๙	๑	สง.ปภ.	๒,๔๘๓,๐๐๐	-	-	-	-	๒,๔๘๓,๐๐๐
๑.๑.๒๓ ก่อสร้างอาคารอำนวยการกลางคลองแก้มลิง หมู่ที่ ๔ บ้านวังล้อม	๕/๑๙	๑	โครงการชลประทานกำแพงเพชร	๑๒,๐๐๐,๐๐๐	-	-	-	-	๑๒,๐๐๐,๐๐๐
๑.๑.๒๔ ก่อสร้างอาคารอำนวยการกลางคลองแก้มลิง หมู่ที่ ๖ บ้านใหม่พัฒนา	๕/๑๙	๑	โครงการชลประทานกำแพงเพชร	๑๒,๐๐๐,๐๐๐	-	-	-	-	๑๒,๐๐๐,๐๐๐
๑.๑.๒๕ ก่อสร้างอาคารอำนวยการกลางคลองคลองหนองงูเห่า	๕/๑๙	๑	โครงการชลประทานกำแพงเพชร	๑๒,๐๐๐,๐๐๐	-	-	-	-	๑๒,๐๐๐,๐๐๐
๑.๑.๒๖ ขุดลอกบึงวังดำเนิน	๕/๑๙	๑	โครงการชลประทานกำแพงเพชร	๕,๐๐๐,๐๐๐	-	-	-	-	๕,๐๐๐,๐๐๐
๑.๑.๒๗ ปรับปรุงฝายหนองบึงไก่ (ฝายพับได้)	๕/๑๙	๑	โครงการชลประทานกำแพงเพชร	๕๐,๐๐๐,๐๐๐	-	-	-	-	๕๐,๐๐๐,๐๐๐
๑.๑.๒๘ สถานีสูบน้ำด้วยไฟฟ้าพร้อมระบบส่งน้ำ แสนคอ หมู่ที่ ๔ ตำบลแสนตอ อำเภอชาณุวรลักษบุรี	๕/๑๙	๑	โครงการชลประทานกำแพงเพชร	๓๐,๐๐๐,๐๐๐	-	-	-	-	๓๐,๐๐๐,๐๐๐
๑.๑.๒๙ ขุดลอกคลองโดยรถขุดจ้างเหมา คลองสามจบ ถึงคลองขุนนก ระยะทาง ๗ กม. ต.ทุ่งทราย อ.ทรายทองวัฒนา	๕/๑๙	๑	โครงการส่งน้ำวังบัว	๙,๕๐๐,๐๐๐	-	-	-	-	๙,๕๐๐,๐๐๐
๑.๑.๓๐ ปรับปรุงเพิ่มประสิทธิภาพการส่งน้ำคลองส่งน้ำสายใหญ่ MC วังบัว โครงการส่งน้ำและบำรุงรักษาวังบัว กม. ๔๓+๕๕๐ - กม. ๖๖+๐๐๐ โครงการส่งน้ำและบำรุงรักษาวังบัว	๕/๑๙	๑	โครงการส่งน้ำวังบัว	๒๕,๐๐๐,๐๐๐	-	-	-	-	๒๕,๐๐๐,๐๐๐
๑.๑.๓๑ ก่อสร้างท่อลอดถนนคลองส่งน้ำสาย ๑L-๑R-๑R-๒L-MC กม.๑+๐๒๕ ต.หนองหลวง อ.ลานกระบือ	๕/๑๙	๑	โครงการส่งน้ำท่อทองแดง	๒,๓๐๐,๐๐๐	-	-	-	-	๒,๓๐๐,๐๐๐
๑.๑.๓๒ ก่อสร้างท่อลอดถนนคลองส่งน้ำสาย ๓L-MC กม.๐+๗๖๗ ต.เงินพี้มา อ.ลานกระบือ	๕/๑๙	๑	โครงการส่งน้ำท่อทองแดง	๑,๘๐๕,๐๐๐	-	-	-	-	๑,๘๐๕,๐๐๐
๑.๑.๓๓ ก่อสร้างท่อลอดถนนคลองส่งน้ำสาย ๓L-MC กม.๑+๔๒๔ ต.เงินพี้มา อ.ลานกระบือ	๕/๑๙	๑	โครงการส่งน้ำท่อทองแดง	๒,๑๗๕,๐๐๐	-	-	-	-	๒,๑๗๕,๐๐๐
๑.๑.๓๔ ก่อสร้างท่อลอดถนนคลองส่งน้ำสาย ๓L-MC กม.๒+๐๐๐ ต.เงินพี้มา อ.ลานกระบือ	๕/๑๙	๑	โครงการส่งน้ำท่อทองแดง	๑,๘๓๐,๐๐๐	-	-	-	-	๑,๘๓๐,๐๐๐

บัญชีรายชุดโครงการสำคัญ				งบประมาณดำเนินการ					
แผนงาน/โครงการสำคัญ	ยุทธศาสตร์ชาติ/แผนแม่บท	แหล่งงบประมาณ	หน่วยดำเนินการ	พ.ศ.	พ.ศ.	พ.ศ.	พ.ศ.	พ.ศ.	พ.ศ.
				๒๕๖๖	๒๕๖๗	๒๕๖๘	๒๕๖๙	๒๕๗๐	๒๕๖๖-๒๕๗๐
๑.๑.๓๕ ก่อสร้างท่อลอดถนนคลองส่งน้ำสาย ๓L-MC กม.๒+๕๓๔ ต.จันทิมา อ.ลานกระบือ	๕/๑๙	๑	โครงการส่งน้ำ ท่อทองแดง	๒,๑๙๐,๐๐๐	-	-	-	-	๒,๑๙๐,๐๐๐
๑.๑.๓๖ ก่อสร้างท่อลอดถนนคลองส่งน้ำสาย ๓L-MC กม.๓+๑๖๙ ต.โนนพลวง อ.ลานกระบือ	๕/๑๙	๑	โครงการส่งน้ำ ท่อทองแดง	๑,๘๐๒,๐๐๐	-	-	-	-	๑,๘๐๒,๐๐๐
๑.๑.๓๗ ก่อสร้างท่อลอดถนนคลองส่งน้ำสาย ๓L-MC กม.๓+๘๐๐ ต.โนนพลวง อ.ลานกระบือ	๕/๑๙	๑	โครงการส่งน้ำ ท่อทองแดง	๑,๗๐๕,๐๐๐	-	-	-	-	๑,๗๐๕,๐๐๐
๑.๑.๓๘ ก่อสร้างท่อระบายน้ำ ปากคลองคูน้อย ต.เขาศีรีส อ.พรานกระต่าย	๕/๑๙	๑	โครงการส่งน้ำ ท่อทองแดง	๕,๗๐๐,๐๐๐	-	-	-	-	๕,๗๐๐,๐๐๐
๑.๑.๓๙ ก่อสร้างอาคารปากคลองซอย ๒L-MC กิโลเมตร ๑๖+ ๙๙๘ ต.เขาศีรีส อ.พรานกระต่าย	๕/๑๙	๑	โครงการส่งน้ำ ท่อทองแดง	๔,๕๐๐,๐๐๐	-	-	-	-	๔,๕๐๐,๐๐๐
๑.๑.๔๐ ปรับปรุงระบบคันคูน้ำ หมู่ ๕ บ้านลาดขยัน ต.เขาศีรีส อ.พรานกระต่าย	๕/๑๙	๑	โครงการส่งน้ำ ท่อทองแดง	๘๐๐,๐๐๐	-	-	-	-	๘๐๐,๐๐๐
๑.๑.๔๑ ก่อสร้างท่อลอดถนนคลองส่งน้ำสาย ๑L-๑R-๒L-MC กิโลเมตร๒+๘๓๐ ต.เขาศีรีส อ.พรานกระต่าย	๕/๑๙	๑	โครงการส่งน้ำ ท่อทองแดง	๒,๐๐๐,๐๐๐	-	-	-	-	๒,๐๐๐,๐๐๐
๑.๑.๔๒ ก่อสร้างท่อลอดถนนคลองส่งน้ำสาย ๑R-๑L-๒L-MC กิโลเมตร ๗+๓๘๐ ต.หนองหลวง อ.ลานกระบือ	๕/๑๙	๑	โครงการส่งน้ำ ท่อทองแดง	๑,๖๔๐,๐๐๐	-	-	-	-	๑,๖๔๐,๐๐๐
๑.๑.๔๓ ก่อสร้างท่อลอดถนนคลองส่งน้ำสาย ๒R-๑R-๒L-MC กิโลเมตร ๑๗+๒๐๐ ต.หนองหลวง อ.ลานกระบือ	๕/๑๙	๑	โครงการส่งน้ำ ท่อทองแดง	๒,๘๐๐,๐๐๐	-	-	-	-	๒,๘๐๐,๐๐๐
๑.๑.๔๔ ก่อสร้างท่อลอดถนนคลองส่งน้ำสาย ๑L-๑R-๑R-๒L-MC กิโลเมตร ๑+๗๐๐ ต.หนองหลวง อ.ลานกระบือ	๕/๑๙	๑	โครงการส่งน้ำ ท่อทองแดง	๒,๕๐๐,๐๐๐	-	-	-	-	๒,๕๐๐,๐๐๐
๑.๑.๔๕ ซ่อมแซมคันคลอง พร้อมอาคารประกอบคลอง ๑L-MC กิโลเมตร ๒๑ ต.ถ้ำกระต่ายทอง อ.พรานกระต่าย	๕/๑๙	๑	โครงการส่งน้ำ ท่อทองแดง	๑,๕๐๐,๐๐๐	-	-	-	-	๑,๕๐๐,๐๐๐
๑.๑.๔๖ งานซ่อมแซมคันคลองพร้อมเสริมท่อลอดถนนบ้านโพธิ์สวัสดิ์ ต.สระแก้ว อ.เมืองกำแพงเพชร	๕/๑๙	๑	โครงการส่งน้ำ ท่อทองแดง	๗๐๐,๐๐๐	-	-	-	-	๗๐๐,๐๐๐
๑.๑.๔๗ งานซ่อมแซมคันคลองพร้อมเสริมท่อลอดถนนบ้านหม้อไม้ ต.สระแก้ว อ.เมือง	๕/๑๙	๑	โครงการส่งน้ำ ท่อทองแดง	๗๐๐,๐๐๐	-	-	-	-	๗๐๐,๐๐๐
๑.๑.๔๘ งานซ่อมแซมคันคลองและท่อลอดถนนบ้านทุ่งมหาศาล ต.มหาชัย อ.โพนางมะ	๕/๑๙	๑	โครงการส่งน้ำ ท่อทองแดง	๒,๐๐๐,๐๐๐	-	-	-	-	๒,๐๐๐,๐๐๐
๑.๑.๔๙ งานซ่อมแซมคันคลองและท่อลอดถนนบ้านแก้วสุวรรณ ต.มหาชัย อ.โพนางมะ	๕/๑๙	๑	โครงการส่งน้ำ ท่อทองแดง	๗๕๐,๐๐๐	-	-	-	-	๗๕๐,๐๐๐
๑.๑.๕๐ งานซ่อมแซมคันคลองพร้อมเสริมท่อลอดถนนบ้านพิบูลทอง ต.นิคมทุ่งโพธิ์ทะเล อ.เมืองกำแพงเพชร	๕/๑๙	๑	โครงการส่งน้ำ ท่อทองแดง	๕๐๐,๐๐๐	-	-	-	-	๕๐๐,๐๐๐
๑.๑.๕๑ งานเสริมคันคลองส่งน้ำสาย ๑R-๒L-MC กิโลเมตร ๕+๐๔๗ ถึง กิโลเมตร ๖+๒๖๙ ต.เขาศีรีส อ.พรานกระต่าย	๕/๑๙	๑	โครงการส่งน้ำ ท่อทองแดง	๒,๕๙๐,๐๐๐	-	-	-	-	๒,๕๙๐,๐๐๐
๑.๑.๕๒ งานซ่อมแซมคันคลองและท่อลอดถนนบ้านเมืออ ต.หนองไม้กอง อ.โพนางมะ	๕/๑๙	๑	โครงการส่งน้ำ ท่อทองแดง	๑,๕๐๐,๐๐๐	-	-	-	-	๑,๕๐๐,๐๐๐

บัญชีรายชื่อโครงการสำคัญ				งบประมาณดำเนินการ					
แผนงาน/โครงการสำคัญ	ยุทธศาสตร์ชาติ/แผนแม่บท	แหล่งงบประมาณ	หน่วยดำเนินการ	พ.ศ.	พ.ศ.	พ.ศ.	พ.ศ.	พ.ศ.	พ.ศ.
				๒๕๖๖	๒๕๖๗	๒๕๖๘	๒๕๖๙	๒๕๗๐	๒๕๖๖-๒๕๗๐
๑.๑.๕๓ งานซ่อมแซมคันคลองพร้อมเสริมทอ ลอดถนน บ้านสระแก้ว ต.สระแก้ว อ.เมืองกำแพงเพชร	๕/๑๙	๑	โครงการส่งน้ำ หรือ ทอแดง	๗๐๐,๐๐๐	-	-	-	-	๗๐๐,๐๐๐
๑.๑.๕๔ ก่อสร้างแหล่งน้ำในไร่นา ขนาดความจุ ไม่น้อยกว่า ๒,๕๐๐ ลบ.ม. ต.คอนแดง อ.ชาณุวรลักษบุรี	๕/๑๙	๑	สถานีพัฒนาที่ดิน กำแพงเพชร	-	๔๑๒,๙๕๐	-	-	-	๔๑๒,๙๕๐
๑.๑.๕๕ ก่อสร้างแหล่งน้ำในไร่นา ขนาดความจุ ไม่น้อยกว่า ๒,๕๐๐ ลบ.ม. ต.บ่อเก้า อ.ชาณุวรลักษบุรี	๕/๑๙	๑	สถานีพัฒนาที่ดิน กำแพงเพชร	-	๔๑๒,๙๕๐	-	-	-	๔๑๒,๙๕๐
๑.๑.๕๖ ก่อสร้างแหล่งน้ำในไร่นา ขนาดความจุ ไม่น้อยกว่า ๒,๕๐๐ ลบ.ม. ต.วังชะพูล อ.ชาณุวรลักษบุรี	๕/๑๙	๑	สถานีพัฒนาที่ดิน กำแพงเพชร	-	๔๑๒,๙๕๐	-	-	-	๔๑๒,๙๕๐
๑.๑.๕๗ ก่อสร้างแหล่งน้ำในไร่นา ขนาดความจุ ไม่น้อยกว่า ๒,๕๐๐ ลบ.ม. ต.คลองขลุง อ.คลองขลุง	๕/๑๙	๑	สถานีพัฒนาที่ดิน กำแพงเพชร	-	๔๑๒,๙๕๐	-	-	-	๔๑๒,๙๕๐
๑.๑.๕๘ ก่อสร้างแหล่งน้ำในไร่นา ขนาดความจุ ไม่น้อยกว่า ๒,๕๐๐ ลบ.ม. ต.วังบัว อ.คลองขลุง	๕/๑๙	๑	สถานีพัฒนาที่ดิน กำแพงเพชร	-	๔๑๒,๙๕๐	-	-	-	๔๑๒,๙๕๐
๑.๑.๕๙ ก่อสร้างแหล่งน้ำในไร่นา ขนาดความจุ ไม่น้อยกว่า ๒,๕๐๐ ลบ.ม. ต.คลองลานพัฒนา อ.คลองลาน	๕/๑๙	๑	สถานีพัฒนาที่ดิน กำแพงเพชร	-	๔๑๒,๙๕๐	-	-	-	๔๑๒,๙๕๐
๑.๑.๖๐ ก่อสร้างแหล่งน้ำในไร่นา ขนาดความจุ ไม่น้อยกว่า ๒,๕๐๐ ลบ.ม. ต.ท่าไม้ อ.พรานกระต่าย	๕/๑๙	๑	สถานีพัฒนาที่ดิน กำแพงเพชร	-	๔๑๒,๙๕๐	-	-	-	๔๑๒,๙๕๐
๑.๑.๖๑ ก่อสร้างแหล่งน้ำในไร่นา ขนาดความจุ ไม่น้อยกว่า ๒,๕๐๐ ลบ.ม. ต.คลองแม่ลาย อ.เมืองกำแพงเพชร	๕/๑๙	๑	สถานีพัฒนาที่ดิน กำแพงเพชร	-	๔๑๒,๙๕๐	-	-	-	๔๑๒,๙๕๐
๑.๑.๖๒ ก่อสร้างแหล่งน้ำในไร่นา ขนาดความจุ ไม่น้อยกว่า ๒,๕๐๐ ลบ.ม. ต.ลานกระบือ อ.ลานกระบือ	๕/๑๙	๑	สถานีพัฒนาที่ดิน กำแพงเพชร	-	๒๕๗,๗๗๐	-	-	-	๒๕๗,๗๗๐
๑.๑.๖๓ ก่อสร้างแหล่งน้ำในไร่นา ขนาดความจุ ไม่น้อยกว่า ๒,๕๐๐ ลบ.ม. ต.หนองหลวง	๕/๑๙	๑	สถานีพัฒนาที่ดิน กำแพงเพชร	-	๑๖๕,๑๘๐	-	-	-	๑๖๕,๑๘๐
๑.๑.๖๔ ก่อสร้างแหล่งน้ำในไร่นา ขนาดความจุ ไม่น้อยกว่า ๑,๒๖๐ ลบ.ม. ต.หนองคล้า อ.โพธาราม	๕/๑๙	๑	สถานีพัฒนาที่ดิน กำแพงเพชร	-	๙๐๖,๙๐๐	-	-	-	๙๐๖,๙๐๐
๑.๑.๖๕ ก่อสร้างแหล่งน้ำในไร่นา ขนาดความจุ ไม่น้อยกว่า ๑,๒๖๐ ลบ.ม. ต.หนองทอง อ.โพธาราม	๕/๑๙	๑	สถานีพัฒนาที่ดิน กำแพงเพชร	-	๙๐๙,๖๐๐	-	-	-	๙๐๙,๖๐๐
๑.๑.๖๖ ก่อสร้างแหล่งน้ำในไร่นา ขนาดความจุ ไม่น้อยกว่า ๑,๒๖๐ ลบ.ม. ต.หนองแม่แดง อ.โพธาราม	๕/๑๙	๑	สถานีพัฒนาที่ดิน กำแพงเพชร	-	๙๐๙,๖๐๐	-	-	-	๙๐๙,๖๐๐
๑.๑.๖๗ ก่อสร้างแหล่งน้ำในไร่นา ขนาดความจุ ไม่น้อยกว่า ๑,๒๖๐ ลบ.ม. ต.คลองน้ำไหล อ.คลองลาน	๕/๑๙	๑	สถานีพัฒนาที่ดิน กำแพงเพชร	-	๑๕๑,๖๐๐	-	-	-	๑๕๑,๖๐๐
๑.๑.๖๘ ก่อสร้างแหล่งน้ำในไร่นา ขนาดความจุ ไม่น้อยกว่า ๑,๒๖๐ ลบ.ม. ต.ระหาน อ.บึงสามัคคี	๕/๑๙	๑	สถานีพัฒนาที่ดิน กำแพงเพชร	-	๙๐๙,๖๐๐	-	-	-	๙๐๙,๖๐๐
๑.๑.๖๙ ก่อสร้างแหล่งน้ำในไร่นา ขนาดความจุ ไม่น้อยกว่า ๑,๒๖๐ ลบ.ม. ต.วังชะโอน อ.บึงสามัคคี	๕/๑๙	๑	สถานีพัฒนาที่ดิน กำแพงเพชร	-	๖๐,๖๕๐	-	-	-	๖๐,๖๕๐

บัญชีรายชื่อโครงการสำคัญ				งบประมาณดำเนินการ					
แผนงาน/โครงการสำคัญ	ยุทธศาสตร์ชาติ/แผนแม่บท	แหล่งงบประมาณ	หน่วยดำเนินการ	ปี					
				พ.ศ. ๒๕๖๖	พ.ศ. ๒๕๖๗	พ.ศ. ๒๕๖๘	พ.ศ. ๒๕๖๙	พ.ศ. ๒๕๗๐	พ.ศ. ๒๕๖๖-๒๕๗๐
๑.๑.๗๐ ก่อสร้างแหล่งน้ำในไร่นา ขนาดความจุไม่น้อยกว่า ๑,๒๖๐ ลบ.ม. ต.ลานกระบือ	๕/๑๙	๑	สถานีพัฒนาที่ดินกำแพงเพชร	-	๙๐๙,๖๐๐	-	-	-	๙๐๙,๖๐๐
๑.๑.๗๑ ก่อสร้างแหล่งน้ำในไร่นา ขนาดความจุไม่น้อยกว่า ๑,๒๖๐ ลบ.ม. ต.หนองหลวง อ.ลานกระบือ	๕/๑๙	๑	สถานีพัฒนาที่ดินกำแพงเพชร	-	๙๐๙,๖๐๐	-	-	-	๙๐๙,๖๐๐
๑.๑.๗๒ ก่อสร้างแหล่งน้ำในไร่นา ขนาดความจุไม่น้อยกว่า ๑,๒๖๐ ลบ.ม. ต.วังทอง อ.เมืองกำแพงเพชร	๕/๑๙	๑	สถานีพัฒนาที่ดินกำแพงเพชร	-	๑๕๑,๖๐๐	-	-	-	๑๕๑,๖๐๐
๑.๑.๗๓ ปรับปรุงอาคารคอนกรีตคลองส่งน้ำสายใหญ่ MC. กม.๒๒+๕๕๐ - กม.๒๕+๗๘๓ โครงการส่งน้ำ รั้งบัว	๕/๑๙	๑	โครงการส่งน้ำ รั้งบัว	-	๓๐,๐๐๐,๐๐๐	-	-	-	๓๐,๐๐๐,๐๐๐
๑.๑.๗๔ ปรับปรุงอาคารบังคับน้ำปากคลองซอย MC รั้งบัว บ้านแม่บัว จำนวน ๔ แห่ง ตำบลหนองคล้า อำเภอไทรงาม	๕/๑๙	๑	โครงการส่งน้ำ รั้งบัว	-	๑๐,๐๐๐,๐๐๐	-	-	-	๑๐,๐๐๐,๐๐๐
๑.๑.๗๕ ก่อสร้างแหล่งน้ำในไร่นา ขนาดความจุไม่น้อยกว่า ๒,๕๐๐ ลบ.ม. ต.ลานดอกไม้ ต.อ.โกสัมพีนคร	๕/๑๙	๑	สถานีพัฒนาที่ดินกำแพงเพชร	-	-	๔๑๒,๙๕๐	-	-	๔๑๒,๙๕๐
๑.๑.๗๖ ก่อสร้างแหล่งน้ำในไร่นา ขนาดความจุไม่น้อยกว่า ๒,๕๐๐ ลบ.ม. ต.บ่อถ้ำ อ.ชาณุวรลักษบุรี	๕/๑๙	๑	สถานีพัฒนาที่ดินกำแพงเพชร	-	-	๔๑๒,๙๕๐	-	-	๔๑๒,๙๕๐
๑.๑.๗๗ ก่อสร้างแหล่งน้ำในไร่นา ขนาดความจุไม่น้อยกว่า ๒,๕๐๐ ลบ.ม. ต.ป่ามะค่า อ.ชาณุวรลักษบุรี	๕/๑๙	๑	สถานีพัฒนาที่ดินกำแพงเพชร	-	-	๔๑๒,๙๕๐	-	-	๔๑๒,๙๕๐
๑.๑.๗๘ ก่อสร้างแหล่งน้ำในไร่นา ขนาดความจุไม่น้อยกว่า ๒,๕๐๐ ลบ.ม. ต.คลองสมบูรณ์ อ.คลองขลุง	๕/๑๙	๑	สถานีพัฒนาที่ดินกำแพงเพชร	-	-	๔๑๒,๙๕๐	-	-	๔๑๒,๙๕๐
๑.๑.๗๙ ก่อสร้างแหล่งน้ำในไร่นา ขนาดความจุไม่น้อยกว่า ๒,๕๐๐ ลบ.ม. ต.คลองน้ำไหล อ.คลองลาน	๕/๑๙	๑	สถานีพัฒนาที่ดินกำแพงเพชร	-	-	๔๑๒,๙๕๐	-	-	๔๑๒,๙๕๐
๑.๑.๘๐ ก่อสร้างแหล่งน้ำในไร่นา ขนาดความจุไม่น้อยกว่า ๒,๕๐๐ ลบ.ม. ต.นครชุม อ.เมือง	๕/๑๙	๑	สถานีพัฒนาที่ดินกำแพงเพชร	-	-	๔๑๒,๙๕๐	-	-	๔๑๒,๙๕๐
๑.๑.๘๑ ก่อสร้างแหล่งน้ำในไร่นา ขนาดความจุไม่น้อยกว่า ๒,๕๐๐ ลบ.ม. ต.วังทอง อ.เมือง	๕/๑๙	๑	สถานีพัฒนาที่ดินกำแพงเพชร	-	-	๔๑๒,๙๕๐	-	-	๔๑๒,๙๕๐
๑.๑.๘๒ ก่อสร้างแหล่งน้ำในไร่นา ขนาดความจุไม่น้อยกว่า ๒,๕๐๐ ลบ.ม. ต.โนนพลวง อ.ลานกระบือ	๕/๑๙	๑	สถานีพัฒนาที่ดินกำแพงเพชร	-	-	๒๔๗,๗๗๐	-	-	๒๔๗,๗๗๐
๑.๑.๘๓ ก่อสร้างแหล่งน้ำในไร่นา ขนาดความจุไม่น้อยกว่า ๒,๕๐๐ ลบ.ม. ต.ลานกระบือ อ.ลานกระบือ	๕/๑๙	๑	สถานีพัฒนาที่ดินกำแพงเพชร	-	-	๑๖๕,๑๘๐	-	-	๑๖๕,๑๘๐
๑.๑.๘๔ ปรับปรุง ทรบ.ปากคลองแยกซอยฝั่งซ้าย ๓R-MC กม.๑๔+๖๒๐ (ขวัญใจ ชป.) พร้อมระบบส่งน้ำและอาคารประกอบ	๕/๑๙	๑	โครงการส่งน้ำ รั้งบัว	-	-	๑๕,๐๐๐,๐๐๐	-	-	๑๕,๐๐๐,๐๐๐
๑.๑.๘๕ ขุดลอกคลองสามจบเชื่อมคลองวังน้ำเย็น	๕/๑๙	๑	โครงการส่งน้ำ รั้งบัว	-	-	๗,๕๐๐,๐๐๐	-	-	๗,๕๐๐,๐๐๐
๑.๑.๘๖ ก่อสร้างแหล่งน้ำในไร่นา ขนาดความจุไม่น้อยกว่า ๒,๕๐๐ ลบ.ม. ต.โกสัมพีนคร อ.โกสัมพีนคร	๕/๑๙	๑	สถานีพัฒนาที่ดินกำแพงเพชร	-	-	-	๔๑๒,๙๕๐	-	๔๑๒,๙๕๐
๑.๑.๘๗ ก่อสร้างแหล่งน้ำในไร่นา ขนาดความจุไม่น้อยกว่า ๒,๕๐๐ ลบ.ม. ต.ป่ามะค่า อ.ชาณุวรลักษบุรี	๕/๑๙	๑	สถานีพัฒนาที่ดินกำแพงเพชร	-	-	-	๔๑๒,๙๕๐	-	๔๑๒,๙๕๐

บัญชีรายชื่อโครงการสำคัญ				งบประมาณดำเนินการ					
แผนงาน/โครงการสำคัญ	ยุทธศาสตร์ชาติ/แผนแม่บท	แหล่งงบประมาณ	หน่วยดำเนินการ	พ.ศ.	พ.ศ.	พ.ศ.	พ.ศ.	พ.ศ.	พ.ศ.
				๒๕๖๖	๒๕๖๗	๒๕๖๘	๒๕๖๙	๒๕๗๐	๒๕๖๖-๒๕๗๐
๑.๑.๘๘ ก่อสร้างแหล่งน้ำในไร่นา ขนาดความจุไม่น้อยกว่า ๒,๕๐๐ ลบ.ม. ต.วังชะพลู อ.ชาวนารักษ์กษบุรี	๕/๑๙	๑	สถานีพัฒนาที่ดินกำแพงเพชร	-	-	-	๔๑๒,๙๕๐	-	๔๑๒,๙๕๐
๑.๑.๘๘ ก่อสร้างแหล่งน้ำในไร่นา ขนาดความจุไม่น้อยกว่า ๒,๕๐๐ ลบ.ม. ต.ถ้ากระต่ายทอง อ.พรานกระต่าย	๕/๑๙	๑	สถานีพัฒนาที่ดินกำแพงเพชร	-	-	-	๔๑๒,๙๕๐	-	๔๑๒,๙๕๐
๑.๑.๙๐ ก่อสร้างแหล่งน้ำในไร่นา ขนาดความจุไม่น้อยกว่า ๒,๕๐๐ ลบ.ม. ต.พรานกระต่าย อ.พรานกระต่าย	๕/๑๙	๑	สถานีพัฒนาที่ดินกำแพงเพชร	-	-	-	๔๑๒,๙๕๐	-	๔๑๒,๙๕๐
๑.๑.๙๑ ก่อสร้างแหล่งน้ำในไร่นา ขนาดความจุไม่น้อยกว่า ๒,๕๐๐ ลบ.ม. ต.หนองหัววัว อ.พรานกระต่าย	๕/๑๙	๑	สถานีพัฒนาที่ดินกำแพงเพชร	-	-	-	๔๑๒,๙๕๐	-	๔๑๒,๙๕๐
๑.๑.๙๒ ปรับปรุง ทรบ.กลางคลองปลวกดำ พร้อมขุดลอกคลองและอาคารประกอบ	๕/๑๙	๑	โครงการส่งน้ำ รั้งบัว	-	-	-	๓๕,๐๐๐,๐๐๐	-	๓๕,๐๐๐,๐๐๐
๑.๑.๙๓ ก่อสร้างแหล่งน้ำในไร่นา ขนาดความจุไม่น้อยกว่า ๒,๕๐๐ ลบ.ม. ต.ปางมะค่า อ.ชาวนารักษ์กษบุรี	๕/๑๙	๑	สถานีพัฒนาที่ดินกำแพงเพชร	-	-	-	๔๑๒,๙๕๐	-	๔๑๒,๙๕๐
๑.๑.๙๔ ก่อสร้างแหล่งน้ำในไร่นา ขนาดความจุไม่น้อยกว่า ๒,๕๐๐ ลบ.ม. ต.คลองน้ำไหล อ.คลองลาน	๕/๑๙	๑	สถานีพัฒนาที่ดินกำแพงเพชร	-	-	-	๔๑๒,๙๕๐	-	๔๑๒,๙๕๐
๑.๑.๙๕ ก่อสร้างแหล่งน้ำในไร่นา ขนาดความจุไม่น้อยกว่า ๒,๕๐๐ ลบ.ม. ต.คลองลานพัฒนา อ.คลองลาน	๕/๑๙	๑	สถานีพัฒนาที่ดินกำแพงเพชร	-	-	-	๔๑๒,๙๕๐	-	๔๑๒,๙๕๐
๑.๑.๙๖ ก่อสร้างแหล่งน้ำในไร่นา ขนาดความจุไม่น้อยกว่า ๒,๕๐๐ ลบ.ม. ต.วังควง อ.พรานกระต่าย	๕/๑๙	๑	สถานีพัฒนาที่ดินกำแพงเพชร	-	-	-	๔๑๒,๙๕๐	-	๔๑๒,๙๕๐
๑.๑.๙๗ ขุดลอกคลองแอมบ โครงการส่งน้ำและบำรุงรักษารั้งบัว	๕/๑๙	๑	โครงการส่งน้ำ รั้งบัว	-	-	-	-	๓,๐๐๐,๐๐๐	๓,๐๐๐,๐๐๐
๑.๑.๙๘ ขุดลอกบึงตำน้ำ ม.๑ ต.ลานดอกไม้ อ.โกสัมพีนคร	๕/๑๙	๑	โครงการชลประทานกำแพงเพชร	-	๕,๐๐๐,๐๐๐	-	-	-	๕,๐๐๐,๐๐๐
๑.๑.๙๙ ก่อสร้างอาคารอัดน้ำกลางคลองแก้มลิง ม.๔ บ.วังล้อม ต.วังหามแห อ.ชาวนารักษ์กษบุรี	๕/๑๙	๑	โครงการชลประทานกำแพงเพชร	-	๑๒,๐๐๐,๐๐๐	-	-	-	๑๒,๐๐๐,๐๐๐
๑.๑.๑๐๐ ก่อสร้างอาคารอัดน้ำกลางคลองแก้มลิง ม.๖ บ.ใหม่พัฒนา ต.เพชรชมพู อ.โกสัมพีนคร	๕/๑๙	๑	โครงการชลประทานกำแพงเพชร	-	๑๕,๐๐๐,๐๐๐	-	-	-	๑๕,๐๐๐,๐๐๐
๑.๑.๑๐๑ ก่อสร้างอาคารอัดน้ำกลางคลองคลองหนองงูเห่า ม.๔ ต.โคกไร่ อ.ชาวนารักษ์กษบุรี	๕/๑๙	๑	โครงการชลประทานกำแพงเพชร	-	๑๓,๐๐๐,๐๐๐	-	-	-	๑๓,๐๐๐,๐๐๐
๑.๑.๑๐๒ ขุดลอกแก้มลิงพร้อมระบบส่งน้ำ บ้านใหม่โพธิ์พัฒนา ม.๙ ต.ถ้ากระต่ายทอง อ.พรานกระต่าย	๕/๑๙	๑	โครงการชลประทานกำแพงเพชร	-	๒๔,๘๕๐,๐๐๐	-	-	-	๒๔,๘๕๐,๐๐๐
๑.๑.๑๐๓ ขุดลอกแก้มลิง ม.๗ บ.วังตาช่วย ต.วังชะพลู อ.ชาวนารักษ์กษบุรี	๕/๑๙	๑	โครงการชลประทานกำแพงเพชร	-	๕,๐๐๐,๐๐๐	-	-	-	๕,๐๐๐,๐๐๐
๑.๑.๑๐๔ ขุดลอกคลองตะแบก พร้อมอาคารประกอบ ม.๓ ต.โกสัมพีนคร อ.โกสัมพีนคร	๕/๑๙	๑	โครงการชลประทานกำแพงเพชร	-	๑๐,๐๐๐,๐๐๐	-	-	-	๑๐,๐๐๐,๐๐๐
๑.๑.๑๐๕ ปรับปรุงฝายต่อท่อแดง ต.หนองปลิง อ.เมืองกำแพงเพชร	๕/๑๙	๑	โครงการส่งน้ำ ท่อแดง	-	๒๐,๐๐๐,๐๐๐	-	-	-	๒๐,๐๐๐,๐๐๐

บัญชีรายชุดโครงการสำคัญ				งบประมาณดำเนินการ					
แผนงาน/โครงการสำคัญ	ยุทธศาสตร์ชาติ/แผนแม่บท	แหล่งงบประมาณ	หน่วยดำเนินการ	พ.ศ.	พ.ศ.	พ.ศ.	พ.ศ.	พ.ศ.	พ.ศ.
				๒๕๖๖	๒๕๖๗	๒๕๖๘	๒๕๖๙	๒๕๗๐	๒๕๖๖-๒๕๗๐
๑.๑.๑๐๖ ปรับปรุงอาคารบังคับน้ำกลางคลอง MC กิโลเมตร ๓๑+๖๐๐ ต.นิคมทุ่งโพธิ์ทะเล อ.เมืองกำแพงเพชร	๕/๑๙	๑	โครงการส่งน้ำ ท่อทองแดง	-	๑๐,๐๐๐,๐๐๐	-	-	-	๑๐,๐๐๐,๐๐๐
๑.๑.๑๐๗ ขุดลอกและพร้อมเสริมคันคลองแม่ฝ้ายสายล่าง ต.บึงทับแฉด อ.ลานกระบือ	๕/๑๙	๑	โครงการส่งน้ำ ท่อทองแดง	-	๖,๔๘๐,๐๐๐	-	-	-	๖,๔๘๐,๐๐๐
๑.๑.๑๐๘ ขุดลอกคลองแยก ช่วงที่ ๖ ม.๗ ต.อัมรินทร์ อ.เมืองกำแพงเพชร	๕/๑๙	๑	ปกเขต ๘	-	๕,๑๑๖,๐๐๐	-	-	-	๕,๑๑๖,๐๐๐
๑.๑.๑๐๙ ขุดลอกคลองแยก ช่วงที่ ๗ ม.๖,๒ ต.อัมรินทร์ อ.เมืองกำแพงเพชร	๕/๑๙	๑	ปกเขต ๘	-	๓,๖๗๕,๐๐๐	-	-	-	๓,๖๗๕,๐๐๐
๑.๑.๑๑๐ ขุดลอกคลองแยก ช่วงที่ ๘ ม.๓,๔ ต.อัมรินทร์ อ.เมืองกำแพงเพชร	๕/๑๙	๑	ปกเขต ๘	-	๕,๐๕๗,๐๐๐	-	-	-	๕,๐๕๗,๐๐๐
๑.๑.๑๑๑ ก่อสร้างฝายน้ำล้น มข.๒๕๖๗ ม.๓ ต.สักงาม อ.คลองลาน	๕/๑๙	๑	สง.ปก.	-	๔๙๖,๐๐๐	-	-	-	๔๙๖,๐๐๐
๑.๑.๑๑๒ ก่อสร้างฝายน้ำล้น มข.๒๕๖๗ ม.๔ ต.สักงาม อ.คลองลาน	๕/๑๙	๑	สง.ปก.	-	๔๙๖,๐๐๐	-	-	-	๔๙๖,๐๐๐
๑.๑.๑๑๓ ก่อสร้างฝายน้ำล้น มข.๒๕๖๗ ม.๕ ต.สักงาม อ.คลองลาน	๕/๑๙	๑	สง.ปก.	-	๔๙๖,๐๐๐	-	-	-	๔๙๖,๐๐๐
๑.๑.๑๑๔ ก่อสร้างฝายน้ำล้น มข.๒๕๖๗ ม.๙ ต.สักงาม อ.คลองลาน	๕/๑๙	๑	สง.ปก.	-	๔๙๖,๐๐๐	-	-	-	๔๙๖,๐๐๐
๑.๑.๑๑๕ ปรับปรุงท่อลอดถนนคลองส่งน้ำสาย 2R-1R-2L-MC กม.ที่ 17+200 ม.1 ต.บึงทับแฉด อ.ลานกระบือ	๕/๑๙	๑	โครงการส่งน้ำ ท่อทองแดง	-	๓,๐๐๐,๐๐๐	-	-	-	๓,๐๐๐,๐๐๐
๑.๑.๑๑๖ ปรับปรุงท่อลอดถนนคลองส่งน้ำสาย 3L-MC กม.ที่ 1+424 ม.3 ต.จันทิมา อ.ลานกระบือ	๕/๑๙	๑	โครงการส่งน้ำ ท่อทองแดง	-	๒,๒๐๐,๐๐๐	-	-	-	๒,๒๐๐,๐๐๐
๑.๑.๑๑๗ ปรับปรุงถนนทางเข้าโครงการอ่างเก็บน้ำคลองโพธิ์ หมู่ที่ ๖ ตำบลนาบ่อคำ อําเภอเมืองกำแพงเพชร	๕/๑๙	๑	โครงการชลประทานกำแพงเพชร	๗,๐๐๐,๐๐๐	-	-	-	-	๗,๐๐๐,๐๐๐
๑.๑.๑๑๘ ซ่อมแซมคันคลองและทางลำเลียงบ้านท่าไม้ หมู่ที่ ๔ ตำบลท่าไม้ อําเภอพรานกระต่าย	๕/๑๙	๑	โครงการชลประทานกำแพงเพชร	๗๐๐,๐๐๐	-	-	-	-	๗๐๐,๐๐๐
๑.๑.๑๑๙ ซ่อมแซมคันคลองและทางลำเลียงบ้านหนองจระเข้ หมู่ที่ ๗ ตำบลท่าไม้ อําเภอพรานกระต่าย	๕/๑๙	๑	โครงการชลประทานกำแพงเพชร	๖๐๐,๐๐๐	-	-	-	-	๖๐๐,๐๐๐
๑.๑.๑๒๐ ซ่อมแซมคันคลองและทางลำเลียงบ้านคลองสงกรานต์ หมู่ที่ ๑๐ ตำบลท่าไม้ อําเภอพรานกระต่าย	๕/๑๙	๑	โครงการชลประทานกำแพงเพชร	๖๐๐,๐๐๐	-	-	-	-	๖๐๐,๐๐๐
๑.๑.๑๒๑ ซ่อมแซมคันคลองและทางลำเลียงบ้านหนองลุ่ม หมู่ที่ ๙ ตำบลท่าไม้ อําเภอพรานกระต่าย	๕/๑๙	๑	โครงการชลประทานกำแพงเพชร	๖๐๐,๐๐๐	-	-	-	-	๖๐๐,๐๐๐
๑.๑.๑๒๒ ซ่อมแซมคันคลองและทางลำเลียงบ้านวังชะโอน หมู่ที่ ๓ ตำบลท่าไม้ อําเภอพรานกระต่าย	๕/๑๙	๑	โครงการชลประทานกำแพงเพชร	๖๐๐,๐๐๐	-	-	-	-	๖๐๐,๐๐๐
๑.๑.๑๒๓ ซ่อมแซมคันคลองและทางลำเลียงบ้านนาทองคำ หมู่ที่ ๑๓ ตำบลท่าไม้ อําเภอพรานกระต่าย	๕/๑๙	๑	โครงการชลประทานกำแพงเพชร	๕๐๐,๐๐๐	-	-	-	-	๕๐๐,๐๐๐

บัญชีรายชุดโครงการสำคัญ				งบประมาณดำเนินการ						
แผนงาน/โครงการสำคัญ	ยุทธศาสตร์ชาติ/แผนแม่บท	แหล่งงบประมาณ	หน่วยดำเนินการ	พ.ศ.	พ.ศ.	พ.ศ.	พ.ศ.	พ.ศ.	พ.ศ.	
				๒๕๖๖	๒๕๖๗	๒๕๖๘	๒๕๖๙	๒๕๗๐	๒๕๖๖-๒๕๗๐	
๑.๑.๑๒๕ ซ่อมแซมคันทันคลองและทางลำเลียงบ้านติมะพะราว หมู่ที่ ๖ ตำบลท่าไม้ อำเภอพรานกระต่าย	๕/๑๙	๑	โครงการชลประทานกำแพงเพชร	๙๐๐,๐๐๐	-	-	-	-	-	๙๐๐,๐๐๐
๑.๑.๑๒๕ ซ่อมแซมคันทันคลองและทางลำเลียงบ้านสมอโค่น หมู่ที่ ๑ ตำบลท่าไม้ อำเภอพรานกระต่าย	๕/๑๙	๑	โครงการชลประทานกำแพงเพชร	๘๐๐,๐๐๐	-	-	-	-	-	๘๐๐,๐๐๐
๑.๑.๑๒๖ ซ่อมแซมคันทันคลองและทางลำเลียงบ้านขุนแผนพัตนา หมู่ที่ ๑๑ ตำบลท่าไม้ อำเภอพรานกระต่าย	๕/๑๙	๑	โครงการชลประทานกำแพงเพชร	๗๐๐,๐๐๐	-	-	-	-	-	๗๐๐,๐๐๐
๑.๑.๑๒๗ ซ่อมแซมคันทันคลองและทางลำเลียงบ้านวังน้ำแดง หมู่ที่ ๕ ตำบลท่าไม้ อำเภอพรานกระต่าย	๕/๑๙	๑	โครงการชลประทานกำแพงเพชร	๘๐๐,๐๐๐	-	-	-	-	-	๘๐๐,๐๐๐
๑.๑.๑๒๘ ซ่อมแซมคันทันคลองและทางลำเลียงบ้านคลองมะระกา หมู่ที่ ๒ ตำบลท่าไม้ อำเภอพรานกระต่าย	๕/๑๙	๑	โครงการชลประทานกำแพงเพชร	๙๐๐,๐๐๐	-	-	-	-	-	๙๐๐,๐๐๐
๑.๑.๑๒๙ ปรับปรุงสะพานคอนกรีตเสริมเหล็กคลองส่งน้ำสาย MC กม๑๙+๗๓๗ (กม.๑๓+๘๕๘เดิม)	๕/๑๙	๑	โครงการส่งน้ำ ริงบัว	๕,๕๐๐,๐๐๐	-	-	-	-	-	๕,๕๐๐,๐๐๐
๑.๑.๑๓๐ ปรับปรุงสะพานคอนกรีตเสริมเหล็กคลองส่งน้ำสาย MC กม๒๐+๒๕๓ (กม๑๔+๓๓๔เดิม)	๕/๑๙	๑	โครงการส่งน้ำ ริงบัว	๕,๕๐๐,๐๐๐	-	-	-	-	-	๕,๕๐๐,๐๐๐
๑.๑.๑๓๑ ปรับปรุงถนนคันทันคลอง MC โครงการส่งน้ำและบำรุงรักษาริงบัว ระยะ ๑	๕/๑๙	๑	โครงการส่งน้ำ ริงบัว	-	๑,๒๗๐,๐๐๐	-	-	-	-	๑,๒๗๐,๐๐๐
๑.๑.๑๓๒ สะพานคอนกรีตเสริมเหล็ก คลอง ๒R-MC กิโลเมตร ๓๘+๒๗๓	๕/๑๙	๑	โครงการส่งน้ำ ริงบัว	-	๕,๐๐๐,๐๐๐	-	-	-	-	๕,๐๐๐,๐๐๐
๑.๑.๑๓๓ ปรับปรุงสะพานคอนกรีตเสริมเหล็กกลางคลอง ๓R-MC กม.๔+๐๒๐	๕/๑๙	๑	โครงการส่งน้ำ ริงบัว	-	๑๕,๐๐๐,๐๐๐	-	-	-	-	๑๕,๐๐๐,๐๐๐
๑.๑.๑๓๔ ปรับปรุงสะพานคอนกรีตเสริมเหล็กข้ามคลอง ๑R-MC. กม.๘+๑๕๒ (หนองจอก)	๕/๑๙	๑	โครงการส่งน้ำ ริงบัว	-	๘,๐๐๐,๐๐๐	-	-	-	-	๘,๐๐๐,๐๐๐
๑.๑.๑๓๕ ปรับปรุงถนนคันทันคลอง MC โครงการส่งน้ำและบำรุงรักษาริงบัว ระยะ ๒	๕/๑๙	๑	โครงการส่งน้ำ ริงบัว	-	-	๑,๒๐๐,๐๐๐	-	-	-	๑,๒๐๐,๐๐๐
๑.๑.๑๓๖ ปรับปรุงสะพานคอนกรีตเสริมเหล็กกลางคลอง MC กม.๗+๓๕๐	๕/๑๙	๑	โครงการส่งน้ำ ริงบัว	-	-	-	๑๕,๐๐๐,๐๐๐	-	-	๑๕,๐๐๐,๐๐๐
๑.๑.๑๓๗ ปรับปรุงคลองแม่ระกา พร้อมอาคารประกอบ หมู่ที่ ๒ ตำบลท่าไม้ อำเภอพรานกระต่าย จังหวัดกำแพงเพชร	๕/๑๙	๑	โครงการชลประทานกำแพงเพชร	-	-	๓๐,๐๐๐,๐๐๐	-	-	-	๓๐,๐๐๐,๐๐๐
๑.๑.๑๓๘ ก่อสร้างอาคารบังคับน้ำปากคลองกระแจะ พร้อมชุดออกคลอง ตำบลโกสัมพินธุ์ อำเภอโกสัมพินธุ์ จังหวัดกำแพงเพชร	๕/๑๙	๑	โครงการชลประทานกำแพงเพชร	-	-	๑๐,๐๐๐,๐๐๐	-	-	-	๑๐,๐๐๐,๐๐๐
๑.๑.๑๓๙ ก่อสร้างอาคารบังคับน้ำปากคลองแดงแม่ พร้อมชุดออกคลอง หมู่ที่ ๔ ตำบลโกสัมพินธุ์ อำเภอโกสัมพินธุ์ จังหวัดกำแพงเพชร	๕/๑๙	๑	โครงการชลประทานกำแพงเพชร	-	-	๗,๐๐๐,๐๐๐	-	-	-	๗,๐๐๐,๐๐๐
๑.๑.๑๔๐ ทดสอบการติดตั้งส่งน้ำ MC โครงการฝ่ายพันใต้ หมู่ที่ ๓ ตำบลโพธิ์ทอง อำเภอปางศิลาทอง จังหวัดกำแพงเพชร	๕/๑๙	๑	โครงการชลประทานกำแพงเพชร	-	-	๑๐,๐๐๐,๐๐๐	-	-	-	๑๐,๐๐๐,๐๐๐



บัญชีรายชุดโครงการสำคัญ				งบประมาณดำเนินการ					
แผนงาน/โครงการสำคัญ	ยุทธศาสตร์ชาติ/แผนแม่บท	แหล่งงบประมาณ	หน่วยดำเนินการ	พ.ศ.	พ.ศ.	พ.ศ.	พ.ศ.	พ.ศ.	พ.ศ.
				๒๕๖๖	๒๕๖๗	๒๕๖๘	๒๕๖๙	๒๕๗๐	๒๕๖๖-๒๕๗๐
๑.๑.๑๔๑ ก่อสร้างอาคารอัดน้ำกลางคลองพร้อมระบบระบายน้ำ MC อย่างเก็บน้ำคลองน้ำไหล หมู่ที่ ๑๗ ตำบลคลองน้ำไหล อำเภอคลองลาน จังหวัดกำแพงเพชร	๕/๑๙	๑	โครงการชลประทานกำแพงเพชร	-	-	๒๕,๐๐๐,๐๐๐	-	-	๒๕,๐๐๐,๐๐๐
๑.๑.๑๔๒ ขุดลอกคลอง MC โครงการหินชะโงก กม.๖+๖๐๐ ถึง กม.๑๓+๘๖๘ พร้อมถนนลูกรังคันคลองฝั่งซ้าย หมู่ที่ ๔ ตำบลโพธิ์ทอง อำเภอปางศิลาทอง จังหวัดกำแพงเพชร	๕/๑๙	๑	โครงการชลประทานกำแพงเพชร	-	-	๕,๕๐๐,๐๐๐	-	-	๕,๕๐๐,๐๐๐
๑.๑.๑๔๓ ขุดลอกคลองปิ่นโต พร้อมถนนลูกรังคันคลอง หมู่ที่ ๒๒ ตำบลคลองน้ำไหล อำเภอคลองลาน จังหวัดกำแพงเพชร	๕/๑๙	๑	โครงการชลประทานกำแพงเพชร	-	-	๔,๕๐๐,๐๐๐	-	-	๔,๕๐๐,๐๐๐
๑.๑.๑๔๔ ขุดลอกคลองหนองงูเห่า พร้อมถนนลูกรังคันคลอง หมู่ที่ ๔ ตำบลโคกไร่ อำเภอชาวมุขลึงค์บุรี จังหวัดกำแพงเพชร	๕/๑๙	๑	โครงการชลประทานกำแพงเพชร	-	-	๔,๐๐๐,๐๐๐	-	-	๔,๐๐๐,๐๐๐
๑.๑.๑๔๕ ขุดลอกคลองบ้านอ่างหินเพลิง หมู่ที่ ๑๒ ตำบลปางมะค่า อำเภอชาวมุขลึงค์บุรี จังหวัดกำแพงเพชร	๕/๑๙	๑	โครงการชลประทานกำแพงเพชร	-	-	๒,๐๐๐,๐๐๐	-	-	๒,๐๐๐,๐๐๐
๑.๑.๑๔๖ ขุดลอกอ่างเก็บน้ำคลองลานพัฒนา ๕ หมู่ที่ ๒ ตำบลคลองลานพัฒนา อำเภอคลองลาน จังหวัดกำแพงเพชร	๕/๑๙	๑	โครงการชลประทานกำแพงเพชร	-	-	๓,๐๐๐,๐๐๐	-	-	๓,๐๐๐,๐๐๐
๑.๑.๑๔๗ ขุดลอกอ่างเก็บน้ำคลองเขยงตอนล่าง หมู่ที่ ๓ ตำบลลี้ก้งาม อำเภอคลองลาน จังหวัดกำแพงเพชร	๕/๑๙	๑	โครงการชลประทานกำแพงเพชร	-	-	๔,๐๐๐,๐๐๐	-	-	๔,๐๐๐,๐๐๐
๑.๑.๑๔๘ ก่อสร้างขยายเขตท่อส่งน้ำ สถานีสูบน้ำด้วยไฟฟ้าบ้านใหม่คลองเมือง ๒ หมู่ที่ ๓ ตำบลโกสัมพดี อำเภอโกสัมพีนคร จังหวัดกำแพงเพชร	๕/๑๙	๑	โครงการชลประทานกำแพงเพชร	-	-	๑๐,๐๐๐,๐๐๐	-	-	๑๐,๐๐๐,๐๐๐
๑.๑.๑๔๙ ก่อสะพานคอนกรีตเสริมเหล็กท้าย ประตูวังหมู่ที่ ๒ ตำบลวังไทร อำเภอคลองขลุง จังหวัดกำแพงเพชร	๕/๑๙	๑	โครงการชลประทานกำแพงเพชร	-	-	๕,๐๐๐,๐๐๐	-	-	๕,๐๐๐,๐๐๐
๑.๑.๑๕๐ ปรับปรุงฝายต่อท่อแดง ตำบลหนองปลิง อำเภอเมืองกำแพงเพชร จังหวัดกำแพงเพชร	๕/๑๙	๑	โครงการส่งน้ำและบำรุงรักษา	-	-	๒๐,๐๐๐,๐๐๐	-	-	๒๐,๐๐๐,๐๐๐
<b>แผนงานที่ ๒ พัฒนาระบบสารสนเทศเพื่อการบริหารและตัดสินใจด้านการเกษตรให้ทันกับสถานการณ์เพื่อนำไปสู่การบริหารจัดการพื้นที่ทางการเกษตรอย่างเหมาะสม</b>									
๒. โครงการส่งเสริมและพัฒนาการผลิตสินค้าเกษตรปลอดภัย พืชเศรษฐกิจ และพืชอรรถลักษณะตามศักยภาพของพื้นที่ (Zoning)	๒/๓	๑		๑๔,๕๕๐,๐๐๐	๑๔,๐๕๐,๐๐๐	๑๙,๘๐๒,๐๐๐	๑๙,๘๐๒,๐๐๐	๑๙,๘๐๒,๐๐๐	๘๘,๐๐๖,๐๐๐
กิจกรรมหลัก ๒.๑ ส่งเสริมการผลิตสินค้าเกษตรปลอดภัย พืชสวน พืชไร่ และพืชอรรถลักษณะตามมาตรฐานเกษตรปลอดภัยเพื่อวางรากฐานสู่เกษตรอินทรีย์	๒/๓	๑	สำนักงานเกษตรจังหวัด	๕,๐๐๐,๐๐๐	๕,๐๐๐,๐๐๐	๕,๐๐๐,๐๐๐	๕,๐๐๐,๐๐๐	๕,๐๐๐,๐๐๐	๒๕,๐๐๐,๐๐๐
กิจกรรมหลัก ๒.๒ ส่งเสริมการผลิตสินค้าเกษตรปลอดภัยและมาตรฐานด้านปศุสัตว์	๒/๓	๑	สำนักงานปศุสัตว์จังหวัด	๔๐๐,๐๐๐	๔๐๐,๐๐๐	๔๐๐,๐๐๐	๔๐๐,๐๐๐	๔๐๐,๐๐๐	๒,๐๐๐,๐๐๐
กิจกรรมหลัก ๒.๓ ส่งเสริมการผลิตสินค้าเกษตรปลอดภัยและมาตรฐานด้านประมง	๒/๓	๑	สำนักงานประมงจังหวัด	๔๐๐,๐๐๐	๔๐๐,๐๐๐	๔๐๐,๐๐๐	๔๐๐,๐๐๐	๔๐๐,๐๐๐	๒,๐๐๐,๐๐๐
กิจกรรมหลัก ๒.๔ จัดทำระบบฐานข้อมูลด้านการเกษตรในรูปแบบ Big Data	๒/๓	๑	สำนักงานเกษตรและสหกรณ์จังหวัด	๒,๐๐๐,๐๐๐	๑,๐๐๐,๐๐๐	๑,๐๐๐,๐๐๐	๑,๐๐๐,๐๐๐	๑,๐๐๐,๐๐๐	๖,๐๐๐,๐๐๐
กิจกรรมหลัก ๒.๕ พัฒนาศักยภาพพื้นที่การเกษตรเพื่อผลิตสินค้าเกษตรปลอดภัย	๒/๓	๑	สถานีพัฒนาที่ดินกำแพงเพชร	๔,๕๐๐,๐๐๐	๕,๐๐๐,๐๐๐	๕,๐๐๐,๐๐๐	๕,๐๐๐,๐๐๐	๕,๐๐๐,๐๐๐	๒๔,๕๐๐,๐๐๐

บัญชีรายชุดโครงการสำคัญ				งบประมาณดำเนินการ					
แผนงาน/โครงการสำคัญ	ยุทธศาสตร์ชาติ/แผนแม่บท	แหล่งงบประมาณ	หน่วยดำเนินการ	พ.ศ.	พ.ศ.	พ.ศ.	พ.ศ.	พ.ศ.	พ.ศ.
				๒๕๖๖	๒๕๖๗	๒๕๖๘	๒๕๖๙	๒๕๗๐	๒๕๖๖-๒๕๗๐
กิจกรรมหลัก ๒.๖ ส่งเสริมการปลูกพืชระยะสั้นและพืชเมืองหนาวที่มีมูลค่าสูง	๒/๓	๑	สำนักงานเกษตรและสหกรณ์จังหวัด	๒,๒๕๐,๐๐๐	๒,๒๕๐,๐๐๐	๒,๒๕๐,๐๐๐	๒,๒๕๐,๐๐๐	๒,๒๕๐,๐๐๐	๑๑,๒๕๐,๐๐๐
กิจกรรมหลัก ๒.๗ ส่งเสริมและสนับสนุนเกษตรกรใช้พื้นที่นันทาส่งผลต่อคุณภาพสูง	๒/๓	๑	สำนักงานเกษตรจังหวัด	-	-	๑,๕๐๐,๐๐๐	๑,๕๐๐,๐๐๐	๑,๕๐๐,๐๐๐	๔,๕๐๐,๐๐๐
กิจกรรมหลัก ๒.๘ ส่งเสริมการปลูกมันสำปะหลังตามมาตรฐาน GAP และแปรรูปเพื่อการบริโภค	๒/๓	๑	สำนักงานเกษตรจังหวัด	-	-	๑,๕๐๐,๐๐๐	๑,๕๐๐,๐๐๐	๑,๕๐๐,๐๐๐	๔,๕๐๐,๐๐๐
กิจกรรมหลัก ๒.๙ การเพิ่มมูลค่าของเหลือใช้จากมันสำปะหลังให้เกิดประโยชน์สูงสุด (Zero Waste)	๒/๓	๑	สำนักงานเกษตรและสหกรณ์จังหวัด	-	-	๑,๕๐๐,๐๐๐	๑,๕๐๐,๐๐๐	๑,๕๐๐,๐๐๐	๔,๕๐๐,๐๐๐
กิจกรรมหลัก ๒.๑๐ พัฒนาศักยภาพเกษตรกรที่ยั่งยืนสู่การผลิตเกษตรปลอดภัยเพื่อลดมลพิษและหมอกควัน	๒/๓	๑	สถานีพัฒนาที่ดินกำแพงเพชร	-	-	๑,๒๕๒,๐๐๐	๑,๒๕๒,๐๐๐	๑,๒๕๒,๐๐๐	๓,๗๕๖,๐๐๐
<b>แผนงานที่ ๓ พัฒนาศักยภาพการแปรรูปสินค้าเกษตร และสินค้ามูลค่าสูงสู่มาตรฐาน ด้วยนวัตกรรมและเทคโนโลยี</b>									
<b>๓. โครงการพัฒนาศักยภาพการแข่งขันของเกษตรกรและกลุ่มเกษตรกร</b>	๒/๓	๑		๕๐๐,๐๐๐	๕๐๐,๐๐๐	๒๕,๕๐๐,๐๐๐	๒๕,๕๐๐,๐๐๐	๒๕,๕๐๐,๐๐๐	๗๗,๕๐๐,๐๐๐
กิจกรรมหลัก ๓.๑ พัฒนาศักยภาพบุคลากรด้านการเกษตรรุ่นใหม่	๒/๓	๑	สำนักงานเกษตรจังหวัด	-	-	-	๓,๐๐๐,๐๐๐	๓,๐๐๐,๐๐๐	๖,๐๐๐,๐๐๐
กิจกรรมหลัก ๓.๒ เพิ่มขีดความสามารถการผลิตแปรรูปและการจัดการด้านการตลาดของเกษตรกรและกลุ่มเกษตรกร	๒/๓	๑	สำนักงานเกษตรจังหวัด	๒,๐๐๐,๐๐๐	๗,๐๐๐,๐๐๐	๒,๐๐๐,๐๐๐	๒,๐๐๐,๐๐๐	๒,๐๐๐,๐๐๐	๑๕,๐๐๐,๐๐๐
กิจกรรมหลัก ๓.๓ ส่งเสริมการวิจัยและพัฒนาพืชเศรษฐกิจ พืชอัตลักษณ์ และพืชสมุนไพร	๒/๓	๑	ศูนย์ส่งเสริมและพัฒนาอาชีพการเกษตร	๕๐๐,๐๐๐	๕๐๐,๐๐๐	๕๐๐,๐๐๐	๕๐๐,๐๐๐	๕๐๐,๐๐๐	๒,๕๐๐,๐๐๐
กิจกรรมหลัก ๓.๔ พัฒนาลิขสิทธิ์เกษตรปลอดภัยด้วยเทคโนโลยีและนวัตกรรมสู่มาตรฐานและการรับรองมาตรฐานผลิตภัณฑ์	๒/๓	๑	เกษตรและสหกรณ์จังหวัดกำแพงเพชร	-	-	๒๕,๐๐๐,๐๐๐	๒๕,๐๐๐,๐๐๐	๒๕,๐๐๐,๐๐๐	๗๕,๐๐๐,๐๐๐
<b>๔. โครงการเพิ่มประสิทธิภาพการแข่งขันของอุตสาหกรรมแปรรูปทางการเกษตร</b>	๒/๓	๑		๑๐,๘๐๐,๐๐๐	๒๒,๘๐๐,๐๐๐	๘,๒๕๕,๐๐๐	๙,๗๕๕,๐๐๐	๙,๗๕๕,๐๐๐	๖๑,๓๖๕,๐๐๐
กิจกรรมหลัก ๔.๑ พัฒนาศักยภาพในการแข่งขันของผู้ประกอบการวิสาหกิจขนาดกลางและขนาดย่อม (SMEs)	๒/๘	๑	สนง.อุตสาหกรรมจังหวัด	๘๐๐,๐๐๐	๘๐๐,๐๐๐	๘๐๐,๐๐๐	๘๐๐,๐๐๐	๘๐๐,๐๐๐	๔,๐๐๐,๐๐๐
กิจกรรมหลัก ๔.๒ ยกระดับการแปรรูปสินค้าเกษตรปลอดภัยและผลิตภัณฑ์ชุมชนให้มีคุณภาพด้วยนวัตกรรมและเทคโนโลยีให้ตรงกับความต้องการของตลาด	๒/๓	๑	สนง.สหกรณ์จังหวัด	๑๐,๐๐๐,๐๐๐	๒๒,๐๐๐,๐๐๐	๖,๐๐๐,๐๐๐	๖,๐๐๐,๐๐๐	๖,๐๐๐,๐๐๐	๕๐,๐๐๐,๐๐๐
กิจกรรมหลัก ๔.๓ ยกระดับการแปรรูปสินค้าเกษตรปลอดภัยและผลิตภัณฑ์ชุมชนให้มีคุณภาพด้วยนวัตกรรมและเทคโนโลยีให้ตรงกับความต้องการของตลาด	๒/๓	๑	สนง.สหกรณ์จังหวัด	-	-	๕๐๕,๐๐๐	๕๐๕,๐๐๐	๕๐๕,๐๐๐	๑,๕๑๕,๐๐๐
กิจกรรมหลัก ๔.๔ พัฒนาศักยภาพการผลิตแปรรูปผลิตภัณฑ์มูลค่าสูงจากมันสำปะหลัง	๒/๔	๑	สนง.สหกรณ์จังหวัด	-	-	-	๑,๕๐๐,๐๐๐	๑,๕๐๐,๐๐๐	๓,๐๐๐,๐๐๐
กิจกรรมหลัก ๔.๕ การออกแบบบรรจุภัณฑ์และผลิตภัณฑ์ต้นแบบ	๒/๓	๑	สนง.อุตสาหกรรมจังหวัด	-	-	๙๕๐,๐๐๐	๙๕๐,๐๐๐	๙๕๐,๐๐๐	๒,๘๕๐,๐๐๐

บัญชีรายชุดโครงการสำคัญ				งบประมาณดำเนินการ					
แผนงาน/โครงการสำคัญ	ยุทธศาสตร์ชาติ/แผนแม่บท	แหล่งงบประมาณ	หน่วยดำเนินการ	พ.ศ.	พ.ศ.	พ.ศ.	พ.ศ.	พ.ศ.	พ.ศ.
				๒๕๖๖	๒๕๖๗	๒๕๖๘	๒๕๖๙	๒๕๗๐	๒๕๖๖-๒๕๗๐
๕. โครงการส่งเสริมการใช้เทคโนโลยีทางการเกษตร เพื่อสร้างความได้เปรียบในการแข่งขัน	๒/๓	๑		๑,๕๒๕,๐๐๐	๑,๕๒๕,๐๐๐	๑,๕๒๕,๐๐๐	๑,๕๒๕,๐๐๐	๑,๕๒๕,๐๐๐	๗,๖๒๕,๐๐๐
กิจกรรมหลัก ๕.๑ ส่งเสริมการใช้เทคโนโลยีและนวัตกรรมเพื่อเพิ่มประสิทธิภาพการผลิตสินค้าเกษตร	๒/๓	๑	ศูนย์ส่งเสริมและพัฒนาอาชีพการเกษตร	๑,๓๒๕,๐๐๐	๑,๓๒๕,๐๐๐	๑,๓๒๕,๐๐๐	๑,๓๒๕,๐๐๐	๑,๓๒๕,๐๐๐	๖,๖๒๕,๐๐๐
กิจกรรมหลัก ๕.๒ ส่งเสริมการใช้เทคโนโลยีสารสนเทศเพื่อการวางแผนและติดตามผลผลิตทางการเกษตร	๒/๓	๑	สงนงเกษตรและสหกรณ์จังหวัด	๒๐๐,๐๐๐	๒๐๐,๐๐๐	๒๐๐,๐๐๐	๒๐๐,๐๐๐	๒๐๐,๐๐๐	๑,๐๐๐,๐๐๐
๖.โครงการบูรณาการความร่วมมือ เพื่อเสริมฐานการผลิตสินค้าเกษตรสร้างสรรค์ ในรูปแบบ OEM (Original Equipment Manufacturer)	๒/๓	๑		-	๒,๕๐๐,๐๐๐	๒,๕๐๐,๐๐๐	๒,๕๐๐,๐๐๐	๒,๕๐๐,๐๐๐	๑๐,๐๐๐,๐๐๐
กิจกรรมที่ ๖.๑ พัฒนาศักยภาพเกษตรกรในการผลิตวัตถุดิบที่มีคุณภาพตามเกณฑ์มาตรฐาน	๒/๓	๑	สงนงเกษตรและสหกรณ์จังหวัด	-	๒,๕๐๐,๐๐๐	๒,๕๐๐,๐๐๐	๒,๕๐๐,๐๐๐	๒,๕๐๐,๐๐๐	๑๐,๐๐๐,๐๐๐
๗. โครงการส่งเสริมและพัฒนาอาชีพเพื่อแก้ไขปัญหาที่ดินทำกินของเกษตรกร ภายใต้โครงการจัดที่ดินทำกินให้ชุมชนตามนโยบายรัฐบาล	๒/๓	๑		-	-	๑๕๕,๗๐๐	๑๕๕,๗๐๐	๑๕๕,๗๐๐	๔๖๗,๑๐๐
๗.๑ ส่งเสริมส่งเสริมด้านการผลิต การแปรรูป และการตลาด ในพื้นที่ปวงชนแห่งชาติ	๒/๓	๑	สงนง.สหกรณ์จังหวัด	-	-	๑๕๕,๗๐๐	๑๕๕,๗๐๐	๑๕๕,๗๐๐	๔๖๗,๑๐๐
<b>แผนงานที่ ๔ ส่งเสริมการนำพลังงานทดแทนไปใช้อย่างทั่วถึงทั้งระดับครัวเรือนและระดับอุตสาหกรรม เพื่อลดต้นทุน และลดมลภาวะอย่างยั่งยืน</b>									
๘. โครงการส่งเสริมและสนับสนุนการใช้เทคโนโลยีพลังงานทดแทนในกระบวนการผลิต และแปรรูปสินค้าเกษตร	๒/๗	๑		๓,๐๗๔,๕๕๐	๓,๐๗๔,๕๕๐	๓,๐๗๔,๕๕๐	๓,๐๗๔,๕๕๐	๓,๐๗๔,๕๕๐	๑๕,๓๒๒,๗๕๐
กิจกรรมหลัก ๘.๑ ส่งเสริมการใช้เทคโนโลยีระบบสูบน้ำพลังงานแสงอาทิตย์เพื่อลดต้นทุนด้านพลังงานในการผลิตสินค้าเกษตร	๒/๗	๑	สงนง.พลังงานจังหวัด	๒,๘๗๒,๕๕๐	๒,๘๗๒,๕๕๐	๒,๘๗๒,๕๕๐	๒,๘๗๒,๕๕๐	๒,๘๗๒,๕๕๐	๑๔,๓๒๒,๗๕๐
กิจกรรมหลัก ๘.๒ ส่งเสริมการใช้เทคโนโลยีระบบอบแห้งพลังงานแสงอาทิตย์เพื่อแปรรูปพืชผลทางการเกษตร	๒/๗	๑	สงนง.พลังงานจังหวัด	๒๐๒,๐๐๐	๒๐๒,๐๐๐	๒๐๒,๐๐๐	๒๐๒,๐๐๐	๒๐๒,๐๐๐	๑,๐๑๐,๐๐๐
๙. โครงการพัฒนานวัตกรรมการผลิตพลังงานทดแทน	๒/๗	๑		๕๕๒,๘๐๐	๕๕๒,๘๐๐	๕๕๒,๘๐๐	๕๕๒,๘๐๐	๕๕๒,๘๐๐	๒,๗๖๔,๐๐๐
กิจกรรมหลัก ๙.๑ ส่งเสริมการใช้ระบบหมักก๊าซชีวภาพมูลสัตว์และขยะอินทรีย์ ขนาดครัวเรือนแก่กลุ่มเกษตรกร	๒/๗	๑	สงนง.พลังงานจังหวัด	๕๕๒,๘๐๐	๕๕๒,๘๐๐	๕๕๒,๘๐๐	๕๕๒,๘๐๐	๕๕๒,๘๐๐	๒,๗๖๔,๐๐๐
<b>แผนงานที่ ๕ ส่งเสริมการพัฒนาของทางการตลาดเพื่อเพิ่มขีดความสามารถในการแข่งขันทั้งในและต่างประเทศ</b>									
๑๐. โครงการส่งเสริมการตลาดและพัฒนาขีดความสามารถในการแข่งขันของผู้ประกอบการ	๒/๘	๑		๘,๓๕๐,๐๐๐	๘,๓๕๐,๐๐๐	๑๓,๐๕๐,๐๐๐	๑๓,๐๕๐,๐๐๐	๑๓,๐๕๐,๐๐๐	๕๕,๘๕๐,๐๐๐
กิจกรรมหลัก ๑๐.๑ ส่งเสริมและพัฒนาผู้ประกอบการสู่ตลาดสากล	๒/๘	๑	สงนง.พาณิชย์จังหวัด	๒,๕๐๐,๐๐๐	๒,๕๐๐,๐๐๐	๒,๕๐๐,๐๐๐	๒,๕๐๐,๐๐๐	๒,๕๐๐,๐๐๐	๑๒,๕๐๐,๐๐๐
กิจกรรมหลัก ๑๐.๒ พัฒนาศักยภาพผู้ประกอบการและส่งเสริมการตลาดด้วยระบบพาณิชย์อิเล็กทรอนิกส์	๒/๘	๑	สงนง.พาณิชย์จังหวัด	๒๕๐,๐๐๐	๒๕๐,๐๐๐	๒๕๐,๐๐๐	๒๕๐,๐๐๐	๒๕๐,๐๐๐	๑,๒๕๐,๐๐๐
กิจกรรมหลัก ๑๐.๓ พัฒนาศักยภาพการตลาดสินค้าเกษตร เกษตรแปรรูป ด้วยเทคโนโลยีสารสนเทศภูมิศาสตร์ (GIS)	๒/๘	๑	สงนง.พาณิชย์จังหวัด	๖๐๐,๐๐๐	๖๐๐,๐๐๐	๖๐๐,๐๐๐	๖๐๐,๐๐๐	๖๐๐,๐๐๐	๓,๐๐๐,๐๐๐
กิจกรรมหลัก ๑๐.๔ พัฒนาระบบฐานข้อมูลจากเกษตรอุตสาหกรรม	๒/๘	๑	สงนง.อุตสาหกรรมจังหวัด	-	-	๑,๕๐๐,๐๐๐	๑,๕๐๐,๐๐๐	๑,๕๐๐,๐๐๐	๔,๕๐๐,๐๐๐
กิจกรรมหลัก ๑๐.๕ พัฒนาลาดเกษตรกรจังหวัดกำแพงเพชร (เกษตรแฟร์)	๒/๘	๑	สงนง.เกษตรและสหกรณ์จังหวัด	๕,๐๐๐,๐๐๐	๕,๐๐๐,๐๐๐	๕,๐๐๐,๐๐๐	๕,๐๐๐,๐๐๐	๕,๐๐๐,๐๐๐	๒๕,๐๐๐,๐๐๐

บัญชีรายชุดโครงการสำคัญ				งบประมาณดำเนินการ					
แผนงาน/โครงการสำคัญ	ยุทธศาสตร์ชาติ/แผนแม่บท	แหล่งงบประมาณ	หน่วยดำเนินการ	พ.ศ.	พ.ศ.	พ.ศ.	พ.ศ.	พ.ศ.	พ.ศ.
				๒๕๖๖	๒๕๖๗	๒๕๖๘	๒๕๖๙	๒๕๗๐	๒๕๖๖-๒๕๗๐
กิจกรรมหลัก ๑๐.๖ ส่งเสริมและพัฒนาศักยภาพสินค้าอัตลักษณ์ "กล้วยไข่กำแพงเพชร"	๒/๘	๑	สนง.พาณิชย์จังหวัด	-	-	๑,๗๐๐,๐๐๐	๑,๗๐๐,๐๐๐	๑,๗๐๐,๐๐๐	๕,๑๐๐,๐๐๐
กิจกรรมหลัก ๕.๗ ส่งเสริมและสนับสนุนการพัฒนาตลาดสินค้าประเภทยั่งยืนในและต่างประเทศ	๒/๘	๑	สนง.พาณิชย์จังหวัด	-	-	๑,๕๐๐,๐๐๐	๑,๕๐๐,๐๐๐	๑,๕๐๐,๐๐๐	๔,๕๐๐,๐๐๐
<b>รวมงบประมาณโครงการของจังหวัด (ประเด็นการพัฒนาที่ ๑)</b>				<b>๒๗๙,๓๗๒,๑๕๐</b>	<b>๒๗๙,๕๑๙,๖๔๐</b>	<b>๒๔๑,๒๖๒,๙๕๐</b>	<b>๒๒๘,๒๓๗,๐๕๐</b>	<b>๘๐,๔๑๑,๑๕๐</b>	<b>๑,๐๐๓,๘๐๒,๙๔๐</b>
<b>โครงการของกระทรวง กรม</b>									
๑.บำรุงรักษาโรงงานและคลองส่งน้ำ โครงการชลประทานกำแพงเพชร	๕/๑๙	๒	กรมชลประทาน	๓,๗๐๐,๐๐๐	-	-	-	-	๓,๗๐๐,๐๐๐
๒.บริหารการส่งน้ำ โครงการชลประทานกำแพงเพชร	๕/๑๙	๒	กรมชลประทาน	๙๘๖,๙๐๐	-	-	-	-	๙๘๖,๙๐๐
๓.กำจัดวัชพืช ปริมาณ ๑๒๓ ไร่ ในเขตพื้นที่โครงการชลประทานกำแพงเพชร	๕/๑๙	๒	กรมชลประทาน	๔๐๐,๐๐๐	-	-	-	-	๔๐๐,๐๐๐
๔.ซ่อมแซมระบบส่งน้ำโครงการสถานีพัฒนาเกษตรที่สูงตามพระราชดำริป่าคา โครงการชลประทานกำแพงเพชร	๕/๑๙	๒	กรมชลประทาน	๗๐๐,๐๐๐	-	-	-	-	๗๐๐,๐๐๐
๕.ซ่อมแซมทำนบกั้นดินและหินเรียง อ่างเก็บน้ำปู่เล็ก โครงการชลประทานกำแพงเพชร	๕/๑๙	๒	กรมชลประทาน	๑,๕๐๐,๐๐๐	-	-	-	-	๑,๕๐๐,๐๐๐
๖.ซ่อมแซมทำนบกั้นดินและหินเรียง อ่างเก็บน้ำโป่งค้าง โครงการชลประทานกำแพงเพชร	๕/๑๙	๒	กรมชลประทาน	๑,๕๐๐,๐๐๐	-	-	-	-	๑,๕๐๐,๐๐๐
๗.ซ่อมแซมระบบท่อส่งน้ำอ่างเก็บน้ำคลองมดแดงอันเนื่องมาจากพระราชดำริ โครงการชลประทานกำแพงเพชร	๕/๑๙	๒	กรมชลประทาน	๗๐๐,๐๐๐	-	-	-	-	๗๐๐,๐๐๐
๘.ปรับปรุงอาคารอัตรน้ำคลองหอมเรือน ระบบส่งน้ำฝั่งขวาฝายคลองสวนหมาก โครงการชลประทานกำแพงเพชร	๕/๑๙	๒	กรมชลประทาน	๕,๐๐๐,๐๐๐	-	-	-	-	๕,๐๐๐,๐๐๐
๙.ปรับปรุงอาคารอัตรน้ำคลองจางแขวน ระบบส่งน้ำฝั่งขวาฝายคลองสวนหมาก โครงการชลประทานกำแพงเพชร	๕/๑๙	๒	กรมชลประทาน	๖,๐๐๐,๐๐๐	-	-	-	-	๖,๐๐๐,๐๐๐
๑๐.ปรับปรุงอาคารอัตรน้ำคลองอืดัน ระบบส่งน้ำฝั่งขวาฝายคลองสวนหมาก โครงการชลประทานกำแพงเพชร	๕/๑๙	๒	กรมชลประทาน	๖,๐๐๐,๐๐๐	-	-	-	-	๖,๐๐๐,๐๐๐
๑๑.ซ่อมแซมดินหินเรียงท้ายหุบ.กม๐+๒๒๐ คลองMC โครงการอ่างเก็บน้ำห้วยป่าบาง โครงการชลประทานกำแพงเพชร	๕/๑๙	๒	กรมชลประทาน	๑,๒๐๐,๐๐๐	-	-	-	-	๑,๒๐๐,๐๐๐
๑๒.ซ่อมแซมดินถนนคันคลอง.กม๑+๘๐๐ คลองMC โครงการอ่างเก็บน้ำห้วยป่าบาง โครงการชลประทานกำแพงเพชร	๕/๑๙	๒	กรมชลประทาน	๑,๐๐๐,๐๐๐	-	-	-	-	๑,๐๐๐,๐๐๐
๑๓.ซ่อมแซมดินถนนคันคลอง.กม๓+๐๐๐ คลองMC โครงการอ่างเก็บน้ำห้วยป่าบาง โครงการชลประทานกำแพงเพชร	๕/๑๙	๒	กรมชลประทาน	๑,๒๕๐,๐๐๐	-	-	-	-	๑,๒๕๐,๐๐๐
๑๔.ซ่อมแซมดินและหินเรียงหุบ.กม ๓+๖๘๐ คลองMCโครงการอ่างเก็บน้ำห้วยบง โครงการชลประทานกำแพงเพชร	๕/๑๙	๒	กรมชลประทาน	๑,๑๘๐,๐๐๐	-	-	-	-	๑,๑๘๐,๐๐๐
๑๕.ซ่อมแซมทำนบอ่างเก็บน้ำห้วยป่าบาง โครงการชลประทานกำแพงเพชร	๕/๑๙	๒	กรมชลประทาน	๑,๐๐๐,๐๐๐	-	-	-	-	๑,๐๐๐,๐๐๐
๑๖.ซ่อมแซม ปตร.ฝายท่ากระดาน โครงการชลประทานกำแพงเพชร	๕/๑๙	๒	กรมชลประทาน	๑,๐๐๐,๐๐๐	-	-	-	-	๑,๐๐๐,๐๐๐

บัญชีรายชื่อโครงการสำคัญ				งบประมาณดำเนินการ					
แผนงาน/โครงการสำคัญ	ยุทธศาสตร์ชาติ/แผนแม่บท	แหล่งงบประมาณ	หน่วยดำเนินการ	พ.ศ.	พ.ศ.	พ.ศ.	พ.ศ.	พ.ศ.	พ.ศ.
				๒๕๖๖	๒๕๖๗	๒๕๖๘	๒๕๖๙	๒๕๗๐	๒๕๖๖-๒๕๗๐
๑๗.ซ่อมแซม ประตู.เขื่อนน้ำอูน โครงการชลประทาน กำแพงเพชร	๕/๑๙	๒	กรมชลประทาน	๒,๐๐๐,๐๐๐	-	-	-	-	๒,๐๐๐,๐๐๐
๑๘.ซ่อมแซมท่อลอดถนน คลองสาย ๔L-MC กม. ๓+๙๕๐ โครงการหินชะโรง โครงการชลประทาน กำแพงเพชร	๕/๑๙	๒	กรมชลประทาน	๘๕๐,๐๐๐	-	-	-	-	๘๕๐,๐๐๐
๑๙.ซ่อมแซมทรပ်.ปากคลอง คลองสาย ๔L-MC กม.๔+๒๐๐ โครงการหินชะโรง โครงการชลประทาน กำแพงเพชร	๕/๑๙	๒	กรมชลประทาน	๙๐๐,๐๐๐	-	-	-	-	๙๐๐,๐๐๐
๒๐.ซ่อมแซมคันคลองส่งน้ำสาย ๓L-MC กม. ๓+๐๑๐ โครงการหินชะโรง โครงการชลประทาน กำแพงเพชร	๕/๑๙	๒	กรมชลประทาน	๑,๗๐๐,๐๐๐	-	-	-	-	๑,๗๐๐,๐๐๐
๒๑.ซ่อมแซมคันคลองส่งน้ำสาย ๔L-MC กม.๑+๒๓๕ โครงการหินชะโรง โครงการชลประทาน กำแพงเพชร	๕/๑๙	๒	กรมชลประทาน	๑,๕๐๐,๐๐๐	-	-	-	-	๑,๕๐๐,๐๐๐
๒๒.ซ่อมแซมเครื่องกั้นบานระบาย พร้อมระบบไฟฟ้า ประตู.เขื่อนน้ำอูน โครงการชลประทาน กำแพงเพชร	๕/๑๙	๒	กรมชลประทาน	๑,๐๐๐,๐๐๐	-	-	-	-	๑,๐๐๐,๐๐๐
๒๓.ซ่อมแซมระบบไฟฟ้า ประตู.ฝายท่ากระดาน โครงการชลประทาน กำแพงเพชร	๕/๑๙	๒	กรมชลประทาน	๙๐๐,๐๐๐	-	-	-	-	๙๐๐,๐๐๐
๒๔.ซ่อมแซมดินและหินเรียง ทรပ်.กลางคลองบินโต หมู่ที่ ๓ กม.๘+๐๒๕ โครงการชลประทาน กำแพงเพชร	๕/๑๙	๒	กรมชลประทาน	๑,๕๐๐,๐๐๐	-	-	-	-	๑,๕๐๐,๐๐๐
๒๕.ซ่อมแซมคลองตาดคอนกรีต คลองส่งน้ำสาย ๑L-MC กม.๐+๕๐๐ - กม.๑+๗๕๐ อ่างเก็บน้ำคลองโพธิ์ โครงการชลประทาน กำแพงเพชร	๕/๑๙	๒	กรมชลประทาน	๓,๐๐๐,๐๐๐	-	-	-	-	๓,๐๐๐,๐๐๐
๒๖.ซ่อมแซมดินและหินเรียงท้ายฝายด้านใหญ่ กม.๓๓+๗๑๐ โครงการชลประทาน กำแพงเพชร	๕/๑๙	๒	กรมชลประทาน	๒,๐๐๐,๐๐๐	-	-	-	-	๒,๐๐๐,๐๐๐
๒๗.ซ่อมแซมท่อลอดถนน บึงวังต้นน้ำ หมู่ที่ ๑ บ้านลานคอกไม้ตึก โครงการชลประทาน กำแพงเพชร	๕/๑๙	๒	กรมชลประทาน	๘๕๐,๐๐๐	-	-	-	-	๘๕๐,๐๐๐
๒๘.ซ่อมแซมประตูเปิด-ปิดน้ำ คลองวังขมกู่ หมู่ที่ ๗ บ้านหนองคล้า โครงการชลประทาน กำแพงเพชร	๕/๑๙	๒	กรมชลประทาน	๘๖๐,๐๐๐	-	-	-	-	๘๖๐,๐๐๐
๒๙.ซ่อมแซมท่อลอดถนน คลองส่งน้ำฝั่งขวาฝายคลองสวนหมาก หมู่ที่ ๒ บ้านโป่งน้ำร้อน โครงการชลประทาน กำแพงเพชร	๕/๑๙	๒	กรมชลประทาน	๙๘๐,๐๐๐	-	-	-	-	๙๘๐,๐๐๐
๓๐.ซ่อมแซมตลิ่งพร้อมหินเรียง คลอง MC อ่างเก็บน้ำคลองมดแดง หมู่ที่ ๗ บ้านคลองสมุย โครงการชลประทาน กำแพงเพชร	๕/๑๙	๒	กรมชลประทาน	๙๗๐,๐๐๐	-	-	-	-	๙๗๐,๐๐๐
๓๑.ซ่อมแซมบ้านระบาย ทรပ်.ปากคลองส่งน้ำ ๑L-MC ฝายคลองสวนหมาก โครงการชลประทาน กำแพงเพชร	๕/๑๙	๒	กรมชลประทาน	๙๖๐,๐๐๐	-	-	-	-	๙๖๐,๐๐๐
๓๒.ซ่อมแซมท่อลอดถนน คลองส่งน้ำฝั่งขวาฝายคลองสวนหมาก หมู่ที่ ๑ บ้านสังกาม โครงการชลประทาน กำแพงเพชร	๕/๑๙	๒	กรมชลประทาน	๙๔๐,๐๐๐	-	-	-	-	๙๔๐,๐๐๐
๓๓.ซ่อมแซมตลิ่ง พร้อมขุดลอกคลองโพธิ์ หมู่ที่ ๙ บ้านคลองโพธิ์ โครงการชลประทาน กำแพงเพชร	๕/๑๙	๒	กรมชลประทาน	๙๓๐,๐๐๐	-	-	-	-	๙๓๐,๐๐๐
๓๔.ซ่อมแซมท่อลอดถนนคลองใหญ่ หมู่ที่ ๑๒ บ้านทุ่งหญ้าคา โครงการชลประทาน กำแพงเพชร	๕/๑๙	๒	กรมชลประทาน	๙๒๐,๐๐๐	-	-	-	-	๙๒๐,๐๐๐
๓๕.ซ่อมแซมคันดินและหินเรียง หมู่ที่ ๑๖ บ้านสามัคคีธรรม โครงการชลประทาน กำแพงเพชร	๕/๑๙	๒	กรมชลประทาน	๙๑๐,๐๐๐	-	-	-	-	๙๑๐,๐๐๐

บัญชีรายชุดโครงการสำคัญ				งบประมาณดำเนินการ					
แผนงาน/โครงการสำคัญ	ยุทธศาสตร์ชาติ/แผนแม่บท	แหล่งงบประมาณ	หน่วยดำเนินการ	พ.ศ.	พ.ศ.	พ.ศ.	พ.ศ.	พ.ศ.	พ.ศ.
				๒๕๖๖	๒๕๖๗	๒๕๖๘	๒๕๖๙	๒๕๗๐	๒๕๖๖-๒๕๗๐
๓๖.ซ่อมแซมคันดินและหินเรียง กม.๑๗+๒๐๐ หมู่ที่ ๒๑ บ้านคลองน้ำไหลเหนือพัฒนา โครงการชลประทานกำแพงเพชร	๕/๑๙	๒	กรมชลประทาน	๙๐๐,๐๐๐	-	-	-	-	๙๐๐,๐๐๐
๓๗.ซ่อมแซมท่อลอดถนนคลองปิ่นโต หมู่ที่ ๓ บ้านคลองน้ำไหลใต้ โครงการชลประทานกำแพงเพชร	๕/๑๙	๒	กรมชลประทาน	๘๙๐,๐๐๐	-	-	-	-	๘๙๐,๐๐๐
๓๘.ซ่อมแซมท่อลอดถนน คลองแยกซ้ายหน้าฝายเลิงกระพงษ์ หมู่ที่ ๖ บ้านเลิงกระพงษ์ โครงการชลประทานกำแพงเพชร	๕/๑๙	๒	กรมชลประทาน	๘๘๐,๐๐๐	-	-	-	-	๘๘๐,๐๐๐
๓๙.ซ่อมแซมตลิ่งพร้อมหินเรียงคลองปิ่นโต หมู่ที่ ๑๒ บ้านมอตะแบก โครงการชลประทานกำแพงเพชร	๕/๑๙	๒	กรมชลประทาน	๘๗๐,๐๐๐	-	-	-	-	๘๗๐,๐๐๐
๔๐.ซ่อมแซมบานประตูน้ำพร้อมหินเรียงด้านท้าย หมู่ที่ ๕ บ้านโนนโก โครงการชลประทานกำแพงเพชร	๕/๑๙	๒	กรมชลประทาน	๘๖๐,๐๐๐	-	-	-	-	๘๖๐,๐๐๐
๔๑.ซ่อมแซมตลิ่งพร้อมหินเรียง หมู่ที่ ๑๐ บ้านทุ่งเสลิว โครงการชลประทานกำแพงเพชร	๕/๑๙	๒	กรมชลประทาน	๘๕๐,๐๐๐	-	-	-	-	๘๕๐,๐๐๐
๔๒.ซ่อมแซมหินเรียงท้ายฝาย หมู่ที่ ๑๑ บ้านดงตาจันทร์ โครงการชลประทานกำแพงเพชร	๕/๑๙	๒	กรมชลประทาน	๘๔๐,๐๐๐	-	-	-	-	๘๔๐,๐๐๐
๔๓.ซ่อมแซมตลิ่งพร้อมหินเรียง หมู่ที่ ๑๒ บ้านวังประดา โครงการชลประทานกำแพงเพชร	๕/๑๙	๒	กรมชลประทาน	๘๓๐,๐๐๐	-	-	-	-	๘๓๐,๐๐๐
๔๔.ซ่อมแซมท่อลอดถนน หมู่ที่ ๗ บ้านสันติสุข โครงการชลประทานกำแพงเพชร	๕/๑๙	๒	กรมชลประทาน	๘๒๐,๐๐๐	-	-	-	-	๘๒๐,๐๐๐
๔๕.ซ่อมแซมคันดินและหินเรียง คลองห้วยกระบาก หมู่ที่ ๒ บ้านวังทอง โครงการชลประทานกำแพงเพชร	๕/๑๙	๒	กรมชลประทาน	๘๑๐,๐๐๐	-	-	-	-	๘๑๐,๐๐๐
๔๖.ซ่อมแซมท่อลอดถนน หมู่ที่ ๙ บ้านคลองใหญ่ โครงการชลประทานกำแพงเพชร	๕/๑๙	๒	กรมชลประทาน	๘๘๐,๐๐๐	-	-	-	-	๘๘๐,๐๐๐
๔๗.ซ่อมแซมคันดินและหินเรียง กม.๐+๕๐๐ หมู่ที่ ๗ บ้านหัวฝาย โครงการชลประทานกำแพงเพชร	๕/๑๙	๒	กรมชลประทาน	๙๕๐,๐๐๐	-	-	-	-	๙๕๐,๐๐๐
๔๘.ซ่อมแซมหินเรียง หน้า - ท้าย ทรบฝั่งซ้ายฝายท่ากระดาน โครงการชลประทานกำแพงเพชร	๕/๑๙	๒	กรมชลประทาน	๘๔๐,๐๐๐	-	-	-	-	๘๔๐,๐๐๐
๔๙.ซ่อมแซมคันดินและหินเรียง หมู่ที่ ๑๐ บ้านใหม่ธานี โครงการชลประทานกำแพงเพชร	๕/๑๙	๒	กรมชลประทาน	๘๓๐,๐๐๐	-	-	-	-	๘๓๐,๐๐๐
๕๐.ซ่อมแซมบานประตูอาคารบังคับน้ำ คลองส่งน้ำฝั่งขวาฝายท่ากระดาน หมู่ที่ ๑๒ บ้านหัวฝายเหนือ โครงการชลประทานกำแพงเพชร	๕/๑๙	๒	กรมชลประทาน	๘๗๐,๐๐๐	-	-	-	-	๘๗๐,๐๐๐
๕๑.ซ่อมแซมท่อลอดถนน คลอง MC อ่างเก็บน้ำคลองโพธิ์ หมู่ที่ ๒๑ บ้านเนินสว่าง โครงการชลประทานกำแพงเพชร	๕/๑๙	๒	กรมชลประทาน	๙๕๐,๐๐๐	-	-	-	-	๙๕๐,๐๐๐
๕๒.ซ่อมแซมถนนอ่างเก็บน้ำคลองน้ำไหล โครงการชลประทานกำแพงเพชร	๕/๑๙	๒	กรมชลประทาน	๕๐๐,๐๐๐	-	-	-	-	๕๐๐,๐๐๐
๕๓.ซ่อมแซม ทรบ.ปากคลองส่งน้ำฝั่งขวา ฝายท่ากระดาน โครงการชลประทานกำแพงเพชร	๕/๑๙	๒	กรมชลประทาน	๗๐๐,๐๐๐	-	-	-	-	๗๐๐,๐๐๐
๕๔.ซ่อมแซม ทรบ.ท่าขึ้นแห่งที่ ๑ ฝายยาว โครงการชลประทานกำแพงเพชร	๕/๑๙	๒	กรมชลประทาน	๙๕๐,๐๐๐	-	-	-	-	๙๕๐,๐๐๐
๕๕.ซ่อมแซม ทรบ.ท่าขึ้นแห่งที่ ๒ ฝายยาว โครงการชลประทานกำแพงเพชร	๕/๑๙	๒	กรมชลประทาน	๙๕๐,๐๐๐	-	-	-	-	๙๕๐,๐๐๐

บัญชีรายชุดโครงการสำคัญ				งบประมาณดำเนินการ					
แผนงาน/โครงการสำคัญ	ยุทธศาสตร์ชาติ/แผนแม่บท	แหล่งงบประมาณ	หน่วยดำเนินการ	พ.ศ.	พ.ศ.	พ.ศ.	พ.ศ.	พ.ศ.	พ.ศ.
				๒๕๖๖	๒๕๖๗	๒๕๖๘	๒๕๖๙	๒๕๗๐	๒๕๖๖-๒๕๗๐
๕๖.ซ่อมแซม ทรบ.ทำขึ้นแ่งที่ ๓ ฝ่ายยางโครงการชลประทานกำแพงเพชร	๕/๑๙	๒	กรมชลประทาน	๙๕๐,๐๐๐	-	-	-	-	๙๕๐,๐๐๐
๕๗.ซ่อมแซมเครื่องสูบน้ำบารบบาย ทรบ.คลองลานตอนล่าง โครงการชลประทานกำแพงเพชร	๕/๑๙	๒	กรมชลประทาน	๖๒๐,๐๐๐	-	-	-	-	๖๒๐,๐๐๐
๕๘.ซ่อมแซมคันคลองท้าย ปตร.เขาน้ำอูนโครงการชลประทานกำแพงเพชร	๕/๑๙	๒	กรมชลประทาน	๙๗๐,๐๐๐	-	-	-	-	๙๗๐,๐๐๐
๕๙.ซ่อมแซมคันคลองท้าย อาคาร กม.๒๓+๐๐๐ หินชะโงก โครงการชลประทานกำแพงเพชร	๕/๑๙	๒	กรมชลประทาน	๙๗๐,๐๐๐	-	-	-	-	๙๗๐,๐๐๐
๖๐.ซ่อมแซมตลิ่งบ้านสว่างอารมณ์ โครงการชลประทานกำแพงเพชร	๕/๑๙	๒	กรมชลประทาน	๕๐๐,๐๐๐	-	-	-	-	๕๐๐,๐๐๐
๖๑.ซ่อมแซมคันดินและหินเรียงท้าย ทรบ. คลอง MC หินชะโงก กม. ๗+๕๐๐ โครงการชลประทานกำแพงเพชร	๕/๑๙	๒	กรมชลประทาน	๑,๘๐๐,๐๐๐	-	-	-	-	๑,๘๐๐,๐๐๐
๖๒.ซ่อมแซมคันดินและหินเรียงท้ายทรบ. คลอง MC หินชะโงก กม ๙+๗๓๐ โครงการชลประทานกำแพงเพชร	๕/๑๙	๒	กรมชลประทาน	๒,๐๐๐,๐๐๐	-	-	-	-	๒,๐๐๐,๐๐๐
๖๓.ซ่อมแซมคันดินและหินเรียงท้ายทรบ. คลอง MC หินชะโงก กม๑๕+๓๐๐ โครงการชลประทานกำแพงเพชร	๕/๑๙	๒	กรมชลประทาน	๑,๕๐๐,๐๐๐	-	-	-	-	๑,๕๐๐,๐๐๐
๖๔.ซ่อมแซมคันดินและหินเรียงท้ายท้อลอด คลอง MC หินชะโงก กม. ๑๖+๖๕๐ โครงการชลประทานกำแพงเพชร	๕/๑๙	๒	กรมชลประทาน	๑,๙๐๐,๐๐๐	-	-	-	-	๑,๙๐๐,๐๐๐
๖๕.ซ่อมแซมคันดินและหินเรียงท้ายท้อลอด คลอง MC หินชะโงก กม. ๔๐+๓๘๖ โครงการชลประทานกำแพงเพชร	๕/๑๙	๒	กรมชลประทาน	๑,๗๐๐,๐๐๐	-	-	-	-	๑,๗๐๐,๐๐๐
๖๖.ซ่อมแซมคันดินและหินเรียงท้ายทรบ. คลอง MC หินชะโงก กม ๔๒+๐๕๐ โครงการชลประทานกำแพงเพชร	๕/๑๙	๒	กรมชลประทาน	๒,๐๐๐,๐๐๐	-	-	-	-	๒,๐๐๐,๐๐๐
๖๗.ซ่อมแซมหินเรียงด้านท้าย ทรบ. วังไทรโครงการชลประทานกำแพงเพชร	๕/๑๙	๒	กรมชลประทาน	๒,๐๐๐,๐๐๐	-	-	-	-	๒,๐๐๐,๐๐๐
๖๘.ซ่อมแซมคันดินและหินเรียงด้านท้าย กม. ๓+๗๕๐ วังไทร โครงการชลประทานกำแพงเพชร	๕/๑๙	๒	กรมชลประทาน	๑,๘๐๐,๐๐๐	-	-	-	-	๑,๘๐๐,๐๐๐
๖๙.ซ่อมแซมหินเรียง หน้าท้าย กม. ๔+๙๐๐ วังไทร โครงการชลประทานกำแพงเพชร	๕/๑๙	๒	กรมชลประทาน	๑,๖๐๐,๐๐๐	-	-	-	-	๑,๖๐๐,๐๐๐
๗๐.ซ่อมแซมหินเรียง หน้าท้าย กม. ๖+๑๐๐ วังไทร โครงการชลประทานกำแพงเพชร	๕/๑๙	๒	กรมชลประทาน	๑,๘๐๐,๐๐๐	-	-	-	-	๑,๘๐๐,๐๐๐
๗๑.ซ่อมแซมหินเรียงด้านท้าย กม. ๘+๙๐๐ วังไทร โครงการชลประทานกำแพงเพชร	๕/๑๙	๒	กรมชลประทาน	๑,๙๐๐,๐๐๐	-	-	-	-	๑,๙๐๐,๐๐๐
๗๒.ซ่อมแซมหินเรียง หน้า ทรบ. คลองพร้าวโครงการชลประทานกำแพงเพชร	๕/๑๙	๒	กรมชลประทาน	๒,๐๐๐,๐๐๐	-	-	-	-	๒,๐๐๐,๐๐๐
๗๓.ซ่อมแซมหินเรียง หน้าท้าย ทรบ. คลองสีเสียดโครงการชลประทานกำแพงเพชร	๕/๑๙	๒	กรมชลประทาน	๒,๐๐๐,๐๐๐	-	-	-	-	๒,๐๐๐,๐๐๐
๗๔.ซ่อมแซมหินเรียง หน้าท้าย ทรบ. คลองตุ้โครงการชลประทานกำแพงเพชร	๕/๑๙	๒	กรมชลประทาน	๒,๐๐๐,๐๐๐	-	-	-	-	๒,๐๐๐,๐๐๐
๗๕.ก่อสร้างรั้วบริเวณหัวงาน โครงการหินชะโงกโครงการชลประทานกำแพงเพชร	๕/๑๙	๒	กรมชลประทาน	๑,๒๐๐,๐๐๐	-	-	-	-	๑,๒๐๐,๐๐๐



บัญชีรายชุดโครงการสำคัญ				งบประมาณดำเนินการ					
แผนงาน/โครงการสำคัญ	ยุทธศาสตร์ชาติ/แผนแม่บท	แหล่งงบประมาณ	หน่วยดำเนินการ	พ.ศ.	พ.ศ.	พ.ศ.	พ.ศ.	พ.ศ.	พ.ศ.
				๒๕๖๖	๒๕๖๗	๒๕๖๘	๒๕๖๙	๒๕๗๐	๒๕๖๖-๒๕๗๐
๗๖.ก่อสร้างรั้วบริเวณห้วยงาน โครงการปตร. ฝ่ายท่ากระดาน โครงการชลประทานกำแพงเพชร	๕/๑๙	๒	กรมชลประทาน	๑,๒๐๐,๐๐๐	-	-	-	-	๑,๒๐๐,๐๐๐
๗๗.ปรับปรุงรั้วคิ่งน้ำมัน ฝ่ายช่างกล โครงการชลประทานกำแพงเพชร	๕/๑๙	๒	กรมชลประทาน	๑,๐๐๐,๐๐๐	-	-	-	-	๑,๐๐๐,๐๐๐
๗๘.ก่อสร้างรั้วบริเวณห้วยงาน โครงการอ่างเก็บน้ำห้วยป่าง โครงการชลประทานกำแพงเพชร	๕/๑๙	๒	กรมชลประทาน	๑,๒๐๐,๐๐๐	-	-	-	-	๑,๒๐๐,๐๐๐
๗๙.ก่อสร้างอาคารเอนกประสงค์ขนาดเล็ก พื้นที่ใช้สอย ๒๐๙ ตร.ม. โครงการอ่างเก็บน้ำห้วยป่าง โครงการชลประทานกำแพงเพชร	๕/๑๙	๒	กรมชลประทาน	๑,๖๐๐,๐๐๐	-	-	-	-	๑,๖๐๐,๐๐๐
๘๐.ก่อสร้างบ้านพัก ระดับ ๕ - ๖ จำนวน ๑ หลัง โครงการหินชะงอก โครงการชลประทานกำแพงเพชร	๕/๑๙	๒	กรมชลประทาน	๑,๓๓๐,๐๐๐	-	-	-	-	๑,๓๓๐,๐๐๐
๘๑.ก่อสร้างบ้านพัก ระดับ ๕ - ๖ จำนวน ๒ หลัง โครงการชลประทานกำแพงเพชร	๕/๑๙	๒	กรมชลประทาน	๒,๖๖๐,๐๐๐	-	-	-	-	๒,๖๖๐,๐๐๐
๘๒.ก่อสร้างโรงจอดรถ ขนาด ๙๖ ตร.ม. จำนวน ๑ แห่ง โครงการชลประทานกำแพงเพชร	๕/๑๙	๒	กรมชลประทาน	๑,๒๐๐,๐๐๐	-	-	-	-	๑,๒๐๐,๐๐๐
๘๓.ซ่อมแซมบ้านพัก โครงการวังไทร โครงการชลประทานกำแพงเพชร	๕/๑๙	๒	กรมชลประทาน	๕๐๐,๐๐๐	-	-	-	-	๕๐๐,๐๐๐
๘๔.ซ่อมแซมอาคารที่ทำการและบ้านพัก โครงการอ่างเก็บน้ำคลองน้ำไหล โครงการชลประทานกำแพงเพชร	๕/๑๙	๒	กรมชลประทาน	๘๕๐,๐๐๐	-	-	-	-	๘๕๐,๐๐๐
๘๕.ซ่อมแซมอาคารฝ่ายช่างกล โครงการชลประทานกำแพงเพชร	๕/๑๙	๒	กรมชลประทาน	๑,๐๐๐,๐๐๐	-	-	-	-	๑,๐๐๐,๐๐๐
๘๖.ซ่อมแซมบ้านพัก โครงการฝาย่าง โครงการชลประทานกำแพงเพชร	๕/๑๙	๒	กรมชลประทาน	๖๐๐,๐๐๐	-	-	-	-	๖๐๐,๐๐๐
๘๗.ก่อสร้างบ้านพัก ๘ ครอบครัว จำนวน ๑ หลัง โครงการหินชะงอก โครงการชลประทานกำแพงเพชร	๕/๑๙	๒	กรมชลประทาน	๓,๘๕๐,๐๐๐	-	-	-	-	๓,๘๕๐,๐๐๐
๘๘.ซ่อมแซมอาคารที่ทำการและบ้านพัก โครงการปตร. ฝ่ายท่ากระดาน โครงการชลประทานกำแพงเพชร	๕/๑๙	๒	กรมชลประทาน	๙๐๐,๐๐๐	-	-	-	-	๙๐๐,๐๐๐
๘๙.ซ่อมแซมอาคารที่ทำการฝายส่งน้ำและบำรุงรักษาที่ ๒ โครงการชลประทานกำแพงเพชร ๑ แห่ง	๕/๑๙	๒	กรมชลประทาน	๙๐๐,๐๐๐	-	-	-	-	๙๐๐,๐๐๐
๙๐.ก่อสร้างที่ทำการห้วยงาน จำนวน ๑ หลัง โครงการอ่างเก็บน้ำห้วยป่าง	๕/๑๙	๒	กรมชลประทาน	๓,๐๐๐,๐๐๐	-	-	-	-	๓,๐๐๐,๐๐๐
๙๑.ซ่อมแซมอุปกรณ์ระบบประปา โครงการอ่างเก็บน้ำห้วยป่าง โครงการชลประทานกำแพงเพชร	๕/๑๙	๒	กรมชลประทาน	๙๐๐,๐๐๐	-	-	-	-	๙๐๐,๐๐๐
๙๒.ปรับปรุงระบบสาธารณูปโภค โครงการอ่างเก็บน้ำห้วยป่าง โครงการชลประทานกำแพงเพชร	๕/๑๙	๒	กรมชลประทาน	๒,๐๐๐,๐๐๐	-	-	-	-	๒,๐๐๐,๐๐๐
๙๓.ปรับปรุงถนนบริเวณห้วยงาน (Para Asphalt Concrete) โครงการอ่างเก็บน้ำคลองน้ำไหล โครงการชลประทานกำแพงเพชร ระยะทาง ๑.๔ กิโลเมตร	๕/๑๙	๒	กรมชลประทาน	๕,๐๐๐,๐๐๐	-	-	-	-	๕,๐๐๐,๐๐๐
๙๔.ปรับปรุงถนนทดแทนน้ำท่วม (Para Asphalt Concrete) โครงการอ่างเก็บน้ำคลองน้ำไหล โครงการชลประทานกำแพงเพชร ระยะทาง ๔.๕ กิโลเมตร	๕/๑๙	๒	กรมชลประทาน	๖,๐๐๐,๐๐๐	-	-	-	-	๖,๐๐๐,๐๐๐

บัญชีรายชุดโครงการสำคัญ				งบประมาณดำเนินการ					
แผนงาน/โครงการสำคัญ	ยุทธศาสตร์ชาติ/แผนแม่บท	แหล่งงบประมาณ	หน่วยดำเนินการ	พ.ศ.	พ.ศ.	พ.ศ.	พ.ศ.	พ.ศ.	พ.ศ.
				๒๕๖๖	๒๕๖๗	๒๕๖๘	๒๕๖๙	๒๕๗๐	๒๕๖๖-๒๕๗๐
๙๕.ปรับปรุงถนนคั่นคลอง MC ทินชะโงก (Para Asphalt Concrete) ระยะทาง ๒.๕๐๐ กิโลเมตร โครงการชลประทานกำแพงเพชร ระยะที่ ๑	๕/๑๙	๒	กรมชลประทาน	๑๐,๐๐๐,๐๐๐	-	-	-	-	๑๐,๐๐๐,๐๐๐
๙๖.ปรับปรุงถนนบริเวณห้วยงาน (Para Asphalt Concrete) โครงการอ่างเก็บน้ำคลองมดแดง ระยะทาง ๑.๕๕๐ กิโลเมตร โครงการชลประทานกำแพงเพชร	๕/๑๙	๒	กรมชลประทาน	๓,๐๐๐,๐๐๐	-	-	-	-	๓,๐๐๐,๐๐๐
๙๗.ปรับปรุงถนนทางเข้า (Para Asphalt Concrete) โครงการอ่างเก็บน้ำคลองโพธิ์ ระยะทาง ๑.๖๐๐ กิโลเมตร โครงการชลประทานกำแพงเพชร	๕/๑๙	๒	กรมชลประทาน	๓,๐๐๐,๐๐๐	-	-	-	-	๓,๐๐๐,๐๐๐
๙๘.ปรับปรุงตาดคอนกรีตคลองส่งน้ำสาย MC โครงการฝายยาง โครงการชลประทานกำแพงเพชร	๕/๑๙	๒	กรมชลประทาน	๒๕,๐๐๐,๐๐๐	-	-	-	-	๒๕,๐๐๐,๐๐๐
๙๙.ปรับปรุงท่อลอดถนน คลองส่งน้ำสาย ๒L-MC กม.๖+๘๒๖ โครงการหินชะโงก โครงการชลประทานกำแพงเพชร	๕/๑๙	๒	กรมชลประทาน	๕,๐๐๐,๐๐๐	-	-	-	-	๕,๐๐๐,๐๐๐
๑๐๐.ปรับปรุงตาดคอนกรีตคลองส่งน้ำสาย ๓L-MC พร้อมอาคารประกอบ โครงการหินชะโงก โครงการชลประทานกำแพงเพชร	๕/๑๙	๒	กรมชลประทาน	๒๐,๐๐๐,๐๐๐	-	-	-	-	๒๐,๐๐๐,๐๐๐
๑๐๑.ปรับปรุงฝายบ้านทุ่งหญ้าคา โครงการชลประทานกำแพงเพชร	๕/๑๙	๒	กรมชลประทาน	๑๔,๐๐๐,๐๐๐	-	-	-	-	๑๔,๐๐๐,๐๐๐
๑๐๒.ปรับปรุงฝายคลองปิ่นโต โครงการชลประทานกำแพงเพชร	๕/๑๙	๒	กรมชลประทาน	๑๐,๐๐๐,๐๐๐	-	-	-	-	๑๐,๐๐๐,๐๐๐
๑๐๓.ปรับปรุงอาคารอัดน้ำกลางคลอง คลองปิ่นโต โครงการอ่างเก็บน้ำคลองน้ำไหล โครงการชลประทานกำแพงเพชร	๕/๑๙	๒	กรมชลประทาน	๑๔,๐๐๐,๐๐๐	-	-	-	-	๑๔,๐๐๐,๐๐๐
๑๐๔.ปรับปรุงอาคารอัดน้ำกลางคลองแห่งที่ ๑ พร้อมระบบส่งน้ำ โครงการอ่างเก็บน้ำคลองน้ำไหล โครงการชลประทานกำแพงเพชร	๕/๑๙	๒	กรมชลประทาน	๒๐,๐๐๐,๐๐๐	-	-	-	-	๒๐,๐๐๐,๐๐๐
๑๐๕.ก่อสร้างฝายชั่วคราวกันแม่น้ำปิงหนองวัวค้ำ พร้อมอาคารประกอบ	๕/๑๙	๒	กรมชลประทาน	๑๔๙,๓๖๕,๐๐๐	-	-	-	-	๑๔๙,๓๖๕,๐๐๐
๑๐๖.ค่าควบคุมงานจ้างเหมา ก่อสร้างฝายชั่วคราวกันแม่น้ำปิงหนองวัวค้ำ พร้อมอาคารประกอบ	๕/๑๙	๒	กรมชลประทาน	๒,๖๖๒,๐๐๐	-	-	-	-	๒,๖๖๒,๐๐๐
๑๐๗.แม่พิมพ์บ้านทุ่งรวงทอง พร้อมอาคารประกอบ ปริมาณเก็บกัก ๖๔,๐๐๐ ลบ.ม.	๕/๑๙	๒	กรมชลประทาน	๙,๕๐๐,๐๐๐	-	-	-	-	๙,๕๐๐,๐๐๐
๑๐๘.บำรุงรักษาหัวงานและคลองส่งน้ำ โครงการชลประทานกำแพงเพชร	๕/๑๙	๒	กรมชลประทาน	-	๓,๗๐๐,๐๐๐	-	-	-	๓,๗๐๐,๐๐๐
๑๐๙.บริหารการส่งน้ำ โครงการชลประทานกำแพงเพชร	๕/๑๙	๒	กรมชลประทาน	-	๙๘๖,๙๐๐	-	-	-	๙๘๖,๙๐๐
๑๑๐.กำจัดวัชพืช ปริมาณ ๑๒๓ ไร่ ในเขตพื้นที่โครงการชลประทานกำแพงเพชร	๕/๑๙	๒	กรมชลประทาน	-	๔๐๐,๐๐๐	-	-	-	๔๐๐,๐๐๐
๑๑๑.ซ่อมแซมระบบท่อส่งน้ำอ่างเก็บน้ำคลองมดแดง อันเนื่องมาจากพระราชดำริ ฝายส่งน้ำบำรุงรักษาที่ ๑ โครงการชลประทานกำแพงเพชร	๕/๑๙	๒	กรมชลประทาน	-	๗๐๐,๐๐๐	-	-	-	๗๐๐,๐๐๐
๑๑๒.ซ่อมแซมระบบส่งน้ำโครงการสถานีพัฒนาเกษตรที่สูงตามพระราชดำริป่าคา โครงการชลประทานกำแพงเพชร	๕/๑๙	๒	กรมชลประทาน	-	๗๐๐,๐๐๐	-	-	-	๗๐๐,๐๐๐
๑๑๓.ปรับปรุงระบบส่งน้ำอ่างเก็บน้ำปู่เล็กอันเนื่องมาจากพระราชดำริ	๕/๑๙	๒	กรมชลประทาน	-	๑๐,๐๐๐,๐๐๐	-	-	-	๑๐,๐๐๐,๐๐๐

บัญชีรายชุดโครงการสำคัญ				งบประมาณดำเนินการ					
แผนงาน/โครงการสำคัญ	ยุทธศาสตร์ชาติ/แผนแม่บท	แหล่งงบประมาณ	หน่วยดำเนินการ	พ.ศ.	พ.ศ.	พ.ศ.	พ.ศ.	พ.ศ.	พ.ศ.
				๒๕๖๖	๒๕๖๗	๒๕๖๘	๒๕๖๙	๒๕๗๐	๒๕๖๖-๒๕๗๐
๑๑๔.ซ่อมแซมท่อลอดถนนอู่ต้นน้ำคลองสองสาย MC อ่างเก็บน้ำห้วยป่าบาง โครงการชลประทาน กำแพงเพชร	๕/๑๙	๒	กรม ชลประทาน	-	๒,๐๐๐,๐๐๐	-	-	-	๒,๐๐๐,๐๐๐
๑๑๕.ซ่อมแซมตาดคอนกรีตคลองส่งน้ำสาย MC โครงการหินชะโงก	๕/๑๙	๒	กรม ชลประทาน	-	๓,๐๐๐,๐๐๐	-	-	-	๓,๐๐๐,๐๐๐
๑๑๖.ซ่อมแซมตาดคอนกรีตคลองส่งน้ำสาย ๔L-MC โครงการหินชะโงก	๕/๑๙	๒	กรม ชลประทาน	-	๒,๐๐๐,๐๐๐	-	-	-	๒,๐๐๐,๐๐๐
๑๑๗.ซ่อมแซมท่อลอดถนนอู่ต้นน้ำ คลองสาย ๔L-MC กม.๔+๒๔๑ โครงการหินชะโงก	๕/๑๙	๒	กรม ชลประทาน	-	๕๐๐,๐๐๐	-	-	-	๕๐๐,๐๐๐
๑๑๘.ซ่อมแซมตาดคอนกรีตคลอง ๒L-MC กม. ๐+๐๐๐ ถึง กม.๐+๑๑๙ โครงการหินชะโงก	๕/๑๙	๒	กรม ชลประทาน	-	๕๐๐,๐๐๐	-	-	-	๕๐๐,๐๐๐
๑๑๙.ซ่อมแซมรั้ว โครงการวังไทร	๕/๑๙	๒	กรม ชลประทาน	-	๑,๐๐๐,๐๐๐	-	-	-	๑,๐๐๐,๐๐๐
๑๒๐.ก่อสร้างฝายชั่วคราวกันแม่น้ำปิงหนองวัดคำ พร้อมอาคารประกอบ	๕/๑๙	๒	กรม ชลประทาน	-	๑๖,๕๐๓,๐๐๐	-	-	-	๑๖,๕๐๓,๐๐๐
๑๒๑.ค่าควบคุมงานจ้างเหมา ก่อสร้างฝายชั่วคราว กันแม่น้ำปิงหนองวัดคำ พร้อมอาคารประกอบ	๕/๑๙	๒	กรม ชลประทาน	-	๒,๙๓๗,๐๐๐	-	-	-	๒,๙๓๗,๐๐๐
๑๒๒.บำรุงรักษาห้วยงานและคลองส่งน้ำ โครงการ ชลประทานกำแพงเพชร	๕/๑๙	๒	กรม ชลประทาน	-	-	๓,๗๐๐,๐๐๐	-	-	๓,๗๐๐,๐๐๐
๑๒๓.บริหารการส่งน้ำ โครงการชลประทาน กำแพงเพชร	๕/๑๙	๒	กรม ชลประทาน	-	-	๔๘๖,๙๐๐	-	-	๔๘๖,๙๐๐
๑๒๔.กำจัดวัชพืช ปริมาณ ๑๒๓ ไร่ ในเขตพื้นที่ โครงการชลประทานกำแพงเพชร	๕/๑๙	๒	กรม ชลประทาน	-	-	๕๐๐,๐๐๐	-	-	๕๐๐,๐๐๐
๑๒๕.ซ่อมแซมระบบท่อส่งน้ำอ่างเก็บน้ำคลองมดแดง อันเนื่องมาจากพระราชดำริ ฝายส่งน้ำบำรุงรักษาที่ ๑โครงการชลประทานกำแพงเพชร	๕/๑๙	๒	กรม ชลประทาน	-	-	๗๐๐,๐๐๐	-	-	๗๐๐,๐๐๐
๑๒๖.ซ่อมแซมระบบส่งน้ำโครงการสถานีพัฒนา เกษตรที่สูงตามพระราชดำริป่าคา โครงการ ชลประทานกำแพงเพชร	๕/๑๙	๒	กรม ชลประทาน	-	-	๗๐๐,๐๐๐	-	-	๗๐๐,๐๐๐
๑๒๗.ซ่อมแซมระบบท่อส่งน้ำอ่างเก็บน้ำคลองน้ำไหล	๕/๑๙	๒	กรม ชลประทาน	-	-	๑,๐๐๐,๐๐๐	-	-	๑,๐๐๐,๐๐๐
๑๒๘.ซ่อมแซม ทรบ.คลองลานตอนล่าง	๕/๑๙	๒	กรม ชลประทาน	-	-	๑,๐๐๐,๐๐๐	-	-	๑,๐๐๐,๐๐๐
๑๒๙.ปรับปรุงตาดคอนกรีตคลองส่งน้ำสาย MC โครงการวังไทร	๕/๑๙	๒	กรม ชลประทาน	-	-	๑๐,๐๐๐,๐๐๐	-	-	๑๐,๐๐๐,๐๐๐
๑๓๐.ปรับปรุงระบบส่งน้ำอ่างเก็บน้ำห้วยป่าบาง	๕/๑๙	๒	กรม ชลประทาน	-	-	๑๐,๐๐๐,๐๐๐	-	-	๑๐,๐๐๐,๐๐๐
๑๓๑.ซ่อมแซมตาดคอนกรีตคลองส่งน้ำสาย MC ฝายยาง โครงการชลประทานกำแพงเพชร	๕/๑๙	๒	กรม ชลประทาน	-	-	๑,๕๐๐,๐๐๐	-	-	๑,๕๐๐,๐๐๐
๑๓๒.ซ่อมแซมตาดคอนกรีตคลองส่งน้ำสาย ๑L-MC ฝายยาง โครงการชลประทานกำแพงเพชร	๕/๑๙	๒	กรม ชลประทาน	-	-	๒,๐๐๐,๐๐๐	-	-	๒,๐๐๐,๐๐๐
๑๓๓.บำรุงรักษาห้วยงานและคลองส่งน้ำ โครงการ ชลประทานกำแพงเพชร	๕/๑๙	๒	กรม ชลประทาน	-	-	-	๓,๗๐๐,๐๐๐	-	๓,๗๐๐,๐๐๐
๑๓๔.บริหารการส่งน้ำ โครงการชลประทาน กำแพงเพชร	๕/๑๙	๒	กรม ชลประทาน	-	-	-	๔๘๖,๙๐๐	-	๔๘๖,๙๐๐
๑๓๕.กำจัดวัชพืช ปริมาณ ๑๒๓ ไร่ ในเขตพื้นที่ โครงการชลประทานกำแพงเพชร	๕/๑๙	๒	กรม ชลประทาน	-	-	-	๕๐๐,๐๐๐	-	๕๐๐,๐๐๐

บัญชีรายชื่อโครงการสำคัญ				งบประมาณดำเนินการ					
แผนงาน/โครงการสำคัญ	ยุทธศาสตร์ชาติ/แผนแม่บท	แหล่งงบประมาณ	หน่วยดำเนินการ	พ.ศ.	พ.ศ.	พ.ศ.	พ.ศ.	พ.ศ.	พ.ศ.
				๒๕๖๖	๒๕๖๗	๒๕๖๘	๒๕๖๙	๒๕๗๐	๒๕๖๖-๒๕๗๐
๑๓๖.ซ่อมแซมระบบท่อส่งน้ำอ่างเก็บน้ำคลองมดแดง อันเนื่องมาจากพระราชดำริ ฝ่ายส่งน้ำบำรุงรักษาที่ ๑ โครงการชลประทานกำแพงเพชร	๕/๑๙	๒	กรมชลประทาน	-	-	-	๗๐๐,๐๐๐	-	๗๐๐,๐๐๐
๑๓๗.ซ่อมแซมระบบส่งน้ำโครงการสถานีพัฒนาเกษตรที่สูงตามพระราชดำริป่าคา โครงการชลประทานกำแพงเพชร	๕/๑๙	๒	กรมชลประทาน	-	-	-	๗๐๐,๐๐๐	-	๗๐๐,๐๐๐
๑๓๘.ปรับปรุงระบบส่งน้ำ อ่างเก็บน้ำคลองแยงตอนล่าง	๕/๑๙	๒	กรมชลประทาน	-	-	-	๑๐,๐๐๐,๐๐๐	-	๑๐,๐๐๐,๐๐๐
๑๓๙.ระบบระบายน้ำคลองหนองวัวดี พร้อมอาคารประกอบ	๕/๑๙	๒	กรมชลประทาน	-	-	-	๒๐,๐๐๐,๐๐๐	-	๒๐,๐๐๐,๐๐๐
๑๔๐.ซ่อมแซมท่อลอดถนน กม.๓+๖๑๕ คลองส่งน้ำสาย๑L-MC ฝ่ายคลองสวนหมากอันเนื่องมาจากพระราชดำริ โครงการชลประทานกำแพงเพชร	๕/๑๙	๒	กรมชลประทาน	-	-	-	๙๗๐,๐๐๐	-	๙๗๐,๐๐๐
๑๔๑.ซ่อมแซมท่อลอดถนน กม.๐+๔๒๕ คลองส่งน้ำสาย๑L-๑L-MC ฝ่ายคลองสวนหมากอันเนื่องมาจากพระราชดำริ โครงการชลประทานกำแพงเพชร	๕/๑๙	๒	กรมชลประทาน	-	-	-	๘๕๐,๐๐๐	-	๘๕๐,๐๐๐
๑๔๒.ซ่อมแซมคันคลองส่งน้ำสาย MC โครงการวังไทร	๕/๑๙	๒	กรมชลประทาน	-	-	-	๓,๐๐๐,๐๐๐	-	๓,๐๐๐,๐๐๐
๑๔๓.บำรุงรักษาหัวงานและคลองส่งน้ำ โครงการชลประทานกำแพงเพชร	๕/๑๙	๒	กรมชลประทาน	-	-	-	-	๓,๗๐๐,๐๐๐	๓,๗๐๐,๐๐๐
๑๔๔.บริหารการส่งน้ำ โครงการชลประทานกำแพงเพชร	๕/๑๙	๒	กรมชลประทาน	-	-	-	-	๙๘๖,๙๐๐	๙๘๖,๙๐๐
๑๔๕.กำจัดวัชพืช ปริมาณ ๑๒๓ ไร่ ในเขตพื้นที่โครงการชลประทานกำแพงเพชร	๕/๑๙	๒	กรมชลประทาน	-	-	-	-	๔๐๐,๐๐๐	๔๐๐,๐๐๐
๑๔๖.ซ่อมแซมระบบท่อส่งน้ำอ่างเก็บน้ำคลองมดแดง อันเนื่องมาจากพระราชดำริ ฝ่ายส่งน้ำบำรุงรักษาที่ ๑ โครงการชลประทานกำแพงเพชร	๕/๑๙	๒	กรมชลประทาน	-	-	-	-	๗๐๐,๐๐๐	๗๐๐,๐๐๐
๑๔๗.ซ่อมแซมระบบส่งน้ำโครงการสถานีพัฒนาเกษตรที่สูงตามพระราชดำริป่าคา โครงการชลประทานกำแพงเพชร	๕/๑๙	๒	กรมชลประทาน	-	-	-	-	๗๐๐,๐๐๐	๗๐๐,๐๐๐
๑๔๘.ซ่อมแซมท่อลอดถนน กม.๕+๘๘๗ คลองส่งน้ำสาย๑L-MC ฝ่ายคลองสวนหมากอันเนื่องมาจากพระราชดำริ โครงการชลประทานกำแพงเพชร	๕/๑๙	๒	กรมชลประทาน	-	-	-	-	๙๕๐,๐๐๐	๙๕๐,๐๐๐
๑๔๙.ซ่อมแซมท่อลอดถนนคลองส่งน้ำฝั่งซ้ายฝายท่ากระดาน โครงการชลประทานกำแพงเพชร	๕/๑๙	๒	กรมชลประทาน	-	-	-	-	๕๐๐,๐๐๐	๕๐๐,๐๐๐
๑๕๐.ซ่อมแซมคันดินพร้อมหินเรียงทรบ.คลองส่งน้ำสายซอย ๑R-MC ฝ่ายคลองสวนหมาก กม.๘+๔๐๐ โครงการชลประทานกำแพงเพชร	๕/๑๙	๒	กรมชลประทาน	-	-	-	-	๙๙๐,๐๐๐	๙๙๐,๐๐๐
๑๕๑.ซ่อมแซมคันดินพร้อมหินเรียงท้ายฝายคลองส่งน้ำสายซอย ๑R-MC ฝ่ายคลองสวนหมาก กม.๙+๐๐๐ โครงการชลประทานกำแพงเพชร	๕/๑๙	๒	กรมชลประทาน	-	-	-	-	๙๘๐,๐๐๐	๙๘๐,๐๐๐
๑๕๒.ซ่อมแซมคันดินพร้อมหินเรียงคลองสวนหมาก กม.๕๐+๐๐๐ โครงการชลประทานกำแพงเพชร	๕/๑๙	๒	กรมชลประทาน	-	-	-	-	๙๙๐,๐๐๐	๙๙๐,๐๐๐
๑๕๓.ซ่อมแซมคันดินและหินเรียง ทรบ.บ้านหัวฝายเหนือ คลองส่งน้ำซอย ๑L-MC ฝ่ายคลองสวนหมาก กม.๐+๑๐๐ โครงการชลประทานกำแพงเพชร	๕/๑๙	๒	กรมชลประทาน	-	-	-	-	๙๙๐,๐๐๐	๙๙๐,๐๐๐

บัญชีรายชื่อโครงการสำคัญ				งบประมาณดำเนินการ					
แผนงาน/โครงการสำคัญ	ยุทธศาสตร์ชาติ/แผนแม่บท	แหล่งงบประมาณ	หน่วยดำเนินการ	พ.ศ.	พ.ศ.	พ.ศ.	พ.ศ.	พ.ศ.	พ.ศ.
				๒๕๖๖	๒๕๖๗	๒๕๖๘	๒๕๖๙	๒๕๗๐	๒๕๖๖-๒๕๗๐
๑๕๔.ซ่อมแซมคันดินและหินเรียงคลองส่งน้ำสายชอย ๑R-MC ฝ่ายคลองสวนหมาก กม.๑+๒๐๐ โครงการชลประทานกำแพงเพชร	๕/๑๙	๒	กรมชลประทาน	-	-	-	-	๙๘๐,๐๐๐	๙๘๐,๐๐๐
๑๕๕.ซ่อมแซมคันดินพร้อมหินเรียงคลองทำลัม (คลองสันติสุข) กม.๔+๔๐๐ โครงการชลประทานกำแพงเพชร	๕/๑๙	๒	กรมชลประทาน	-	-	-	-	๙๙๐,๐๐๐	๙๙๐,๐๐๐
๑๕๖.ก่อสร้างฝายชั่วคราวกันแม่น้ำปิงหนองวัวคำหรืออาคารประกอบ อำเภอโกสัมพีนคร	๕/๑๙	๒	กรมชลประทาน	๑๕๒,๐๒๗,๐๐๐	-	-	-	-	๑๕๒,๐๒๗,๐๐๐
๑๕๗.ก่อสร้างอาคารคอนกรีตคลองส่งน้ำสาย MC โครงการฝายยาง	๕/๑๙	๒	กรมชลประทาน	๓๐,๐๐๐,๐๐๐	-	-	-	-	๓๐,๐๐๐,๐๐๐
๑๕๘. โครงการฝายชั่วคราวกันแม่น้ำปิง (โครงการหนองขวัญ) ต.วังเขม,แม่ลาด อ.คลองขลุง	๕/๑๙	๒	กรมชลประทาน	๓๐๐,๐๐๐,๐๐๐	-	-	-	-	๓๐๐,๐๐๐,๐๐๐
๑๕๙. โครงการพัฒนาน้ำบาดาลเพื่อการเกษตร ด้วยพลังงานแสงอาทิตย์ บ้านสระตาพรหม กลุ่มที่ ๑ หมู่ที่ ๑ ตำบลคอนแดง อำเภอชาณุวรลักษบุรี	๕/๑๙	๒	กรมทรัพยากรน้ำบาดาล	-	-	๑,๙๔๗,๓๐๐	-	-	๑,๙๔๗,๓๐๐
๑๖๐. โครงการพัฒนาน้ำบาดาลเพื่อการเกษตร ด้วยพลังงานแสงอาทิตย์ บ้านสระตาพรหม กลุ่มที่ ๒ หมู่ที่ ๑ ตำบลคอนแดง อำเภอชาณุวรลักษบุรี	๕/๑๙	๒	กรมทรัพยากรน้ำบาดาล	-	-	๑,๙๔๗,๓๐๐	-	-	๑,๙๔๗,๓๐๐
๑๖๑. โครงการพัฒนาน้ำบาดาลเพื่อการเกษตร ด้วยพลังงานแสงอาทิตย์ บ้านดงประคาเหนือ หมู่ที่ ๖ ตำบลคอนแดง อำเภอชาณุวรลักษบุรี	๕/๑๙	๒	กรมทรัพยากรน้ำบาดาล	-	-	๑,๙๔๗,๓๐๐	-	-	๑,๙๔๗,๓๐๐
๑๖๒. โครงการพัฒนาน้ำบาดาลเพื่อการเกษตร ด้วยพลังงานแสงอาทิตย์ บ้านหนองหมื่นถุ้ง หมู่ที่ ๗ ตำบลคอนแดง อำเภอชาณุวรลักษบุรี	๕/๑๙	๒	กรมทรัพยากรน้ำบาดาล	-	-	๑,๙๔๗,๓๐๐	-	-	๑,๙๔๗,๓๐๐
๑๖๓. โครงการพัฒนาน้ำบาดาลเพื่อการเกษตร ด้วยพลังงานแสงอาทิตย์ บ้านหนองเสือ หมู่ที่ ๒ ตำบลวังชะโอน อำเภอวังสามัคคี	๕/๑๙	๒	กรมทรัพยากรน้ำบาดาล	-	-	๑,๙๔๗,๓๐๐	-	-	๑,๙๔๗,๓๐๐
๑๖๔. โครงการพัฒนาน้ำบาดาลเพื่อการเกษตร ด้วยพลังงานแสงอาทิตย์ บ้านวังชะโอนน้อย กลุ่มที่ ๑ หมู่ที่ ๖ ตำบลวังชะโอน อำเภอวังสามัคคี	๕/๑๙	๒	กรมทรัพยากรน้ำบาดาล	-	-	๑,๙๔๗,๓๐๐	-	-	๑,๙๔๗,๓๐๐
๑๖๕. โครงการพัฒนาน้ำบาดาลเพื่อการเกษตร ด้วยพลังงานแสงอาทิตย์ บ้านหนองไทร กลุ่มที่ ๒ หมู่ที่ ๖ ตำบลวังชะโอน อำเภอวังสามัคคี	๕/๑๙	๒	กรมทรัพยากรน้ำบาดาล	-	-	๑,๙๔๗,๓๐๐	-	-	๑,๙๔๗,๓๐๐
๑๖๖. โครงการพัฒนาน้ำบาดาลเพื่อการเกษตร ด้วยพลังงานแสงอาทิตย์ บ้านโง้งาม หมู่ที่ ๘ ตำบลวังชะโอน อำเภอวังสามัคคี	๕/๑๙	๒	กรมทรัพยากรน้ำบาดาล	-	-	๑,๙๔๗,๓๐๐	-	-	๑,๙๔๗,๓๐๐
๑๖๗. โครงการพัฒนาน้ำบาดาลเพื่อการเกษตร ด้วยพลังงานแสงอาทิตย์ บ้านใหม่บาดาลเขาจุดที่ ๑ หมู่ที่ ๑๒ ตำบลวังชะโอน อำเภอวังสามัคคี	๕/๑๙	๒	กรมทรัพยากรน้ำบาดาล	-	-	๑,๙๔๗,๓๐๐	-	-	๑,๙๔๗,๓๐๐
๑๖๘. โครงการพัฒนาน้ำบาดาลเพื่อการเกษตร ด้วยพลังงานแสงอาทิตย์ บ้านใหม่บาดาลเขาจุดที่ ๒ หมู่ที่ ๑๒ ตำบลวังชะโอน อำเภอวังสามัคคี	๕/๑๙	๒	กรมทรัพยากรน้ำบาดาล	-	-	๑,๙๔๗,๓๐๐	-	-	๑,๙๔๗,๓๐๐
๑๖๙. โครงการพัฒนาน้ำบาดาลเพื่อการเกษตร ด้วยพลังงานแสงอาทิตย์ บ้านบ้านธรรม หมู่ที่ ๔ ตำบลพวงธรรม อำเภอเมืองกำแพงเพชร	๕/๑๙	๒	กรมทรัพยากรน้ำบาดาล	-	-	๑,๙๔๗,๓๐๐	-	-	๑,๙๔๗,๓๐๐
๑๗๐. โครงการพัฒนาน้ำบาดาลเพื่อการเกษตร ด้วยพลังงานแสงอาทิตย์ บ้านแปดอ้อม หมู่ที่ ๗ ตำบลนิคมทุ่งโพธิ์ทะเล อำเภอเมืองกำแพงเพชร	๕/๑๙	๒	กรมทรัพยากรน้ำบาดาล	-	-	๑,๙๔๗,๓๐๐	-	-	๑,๙๔๗,๓๐๐

บัญชีรายชุดโครงการสำคัญ				งบประมาณดำเนินการ					
แผนงาน/โครงการสำคัญ	ยุทธศาสตร์ชาติ/แผนแม่บท	แหล่งงบประมาณ	หน่วยดำเนินการ	พ.ศ.	พ.ศ.	พ.ศ.	พ.ศ.	พ.ศ.	พ.ศ.
				๒๕๖๖	๒๕๖๗	๒๕๖๘	๒๕๖๙	๒๕๗๐	๒๕๖๖-๒๕๗๐
๑๓๑. โครงการพัฒนาระบบน้ำบาดาลเพื่อการเกษตร ด้วยพลังงานแสงอาทิตย์ บ้านหนองไม้แดง หมู่ที่ ๗ ตำบลหนองหลวง อำเภอสามโก้	๕/๑๙	๒	กรมทรัพยากรน้ำบาดาล	-	-	๑,๙๔๗,๓๐๐	-	-	๑,๙๔๗,๓๐๐
๑๓๒. โครงการพัฒนาระบบน้ำบาดาลเพื่อการเกษตรแปลงใหญ่ พื้นที่ ๓๐๐ ไร่ บ้านขุนนาถ หมู่ที่ ๓ ตำบลถาวรวัฒนา อำเภอห้วยทองวัฒนา	๕/๑๙	๒	กรมทรัพยากรน้ำบาดาล	-	-	๖,๙๗๙,๒๐๐	-	-	๖,๙๗๙,๒๐๐
๑๓๓. โครงการพัฒนาระบบน้ำบาดาลเพื่อการเกษตรแปลงใหญ่ พื้นที่ ๓๐๐ ไร่ บ้านนิคม หมู่ที่ ๕ ตำบลวังยาง อำเภอลองโขง	๕/๑๙	๒	กรมทรัพยากรน้ำบาดาล	-	-	๖,๙๗๙,๒๐๐	-	-	๖,๙๗๙,๒๐๐
๑๓๔. โครงการพัฒนาระบบน้ำบาดาลเพื่อการเกษตรแปลงใหญ่ พื้นที่ ๓๐๐ ไร่ บ้านหนองทอง หมู่ที่ ๑๐ ตำบลนิคมทุ่งโพธิ์ทะเล อำเภอเมืองกำแพงเพชร	๕/๑๙	๒	กรมทรัพยากรน้ำบาดาล	-	-	๖,๙๗๙,๒๐๐	-	-	๖,๙๗๙,๒๐๐
๑๓๕. โครงการพัฒนาระบบน้ำบาดาลเพื่อการเกษตรแปลงใหญ่ พื้นที่ ๕๐๐ ไร่ บ้านไร่เรือ กลุ่มที่ ๑ หมู่ที่ ๔ ตำบลคุยบ้านโอง อำเภอพรานกระต่าย	๕/๑๙	๒	กรมทรัพยากรน้ำบาดาล	-	-	๑๓,๒๓๑,๒๐๐	-	-	๑๓,๒๓๑,๒๐๐
๑๓๖. โครงการพัฒนาระบบน้ำบาดาลเพื่อความมั่นคงระดับชุมชน บ้านหนองไม้กั หมู่ที่ ๑๑ ตำบลโคกไม้ อำเภอเขาฉกรรจ์สระบุรี	๕/๑๙	๒	กรมทรัพยากรน้ำบาดาล	-	-	๕,๔๗๙,๗๐๐	-	-	๕,๔๗๙,๗๐๐
๑๓๗. โครงการพัฒนาระบบน้ำบาดาลเพื่อความมั่นคงระดับชุมชน บ้านปะสาวอง หมู่ที่ ๙ ตำบลบ่ออ้า อำเภอเขาฉกรรจ์สระบุรี	๕/๑๙	๒	กรมทรัพยากรน้ำบาดาล	-	-	๕,๔๗๙,๗๐๐	-	-	๕,๔๗๙,๗๐๐
๑๓๘. โครงการพัฒนาระบบน้ำบาดาลเพื่อความมั่นคงระดับชุมชน บ้านศรีวิไล หมู่ที่ ๘ ตำบลมหาชัย อำเภอโพนงาม	๕/๑๙	๒	กรมทรัพยากรน้ำบาดาล	-	-	๕,๔๗๙,๗๐๐	-	-	๕,๔๗๙,๗๐๐
๑๓๙. โครงการพัฒนาระบบน้ำบาดาลเพื่อความมั่นคงระดับชุมชน บ้านแม่บัว หมู่ที่ ๓ ตำบลหนองอ้อ อำเภอโพนงาม	๕/๑๙	๒	กรมทรัพยากรน้ำบาดาล	-	-	๕,๔๗๙,๗๐๐	-	-	๕,๔๗๙,๗๐๐
๑๔๐. โครงการพัฒนาระบบน้ำบาดาลเพื่อความมั่นคงระดับชุมชน บ้านมอจัญญ หมู่ที่ ๒ ตำบลหินลาด อำเภอโพนงาม	๕/๑๙	๒	กรมทรัพยากรน้ำบาดาล	-	-	๕,๔๗๙,๗๐๐	-	-	๕,๔๗๙,๗๐๐
๑๔๑. โครงการพัฒนาระบบน้ำบาดาลเพื่อความมั่นคงระดับชุมชน บ้านคลองโป่ง หมู่ที่ ๙ ตำบลทรงธรรม อำเภอเมืองกำแพงเพชร	๕/๑๙	๒	กรมทรัพยากรน้ำบาดาล	-	-	๕,๔๗๙,๗๐๐	-	-	๕,๔๗๙,๗๐๐
๑๔๒. โครงการพัฒนาระบบน้ำบาดาลเพื่อความมั่นคงระดับชุมชน บ้านนครินทร์ หมู่ที่ ๑๖ ตำบลเทพนคร อำเภอเมืองกำแพงเพชร	๕/๑๙	๒	กรมทรัพยากรน้ำบาดาล	-	-	๕,๔๗๙,๗๐๐	-	-	๕,๔๗๙,๗๐๐
๑๔๓. โครงการพัฒนาระบบน้ำบาดาลเพื่อความมั่นคงระดับชุมชน บ้านไพร่ย่อย หมู่ที่ ๑๗ ตำบลเทพนคร อำเภอเมืองกำแพงเพชร	๕/๑๙	๒	กรมทรัพยากรน้ำบาดาล	-	-	๕,๔๗๙,๗๐๐	-	-	๕,๔๗๙,๗๐๐
๑๔๔. โครงการพัฒนาระบบน้ำบาดาลเพื่อความมั่นคงระดับชุมชน บ้านบ่อเพชร หมู่ที่ ๑๙ ตำบลเทพนคร อำเภอเมืองกำแพงเพชร	๕/๑๙	๒	กรมทรัพยากรน้ำบาดาล	-	-	๕,๔๗๙,๗๐๐	-	-	๕,๔๗๙,๗๐๐
๑๔๕. โครงการพัฒนาระบบน้ำบาดาลเพื่อความมั่นคงระดับชุมชน บ้านมอสำราญ หมู่ที่ ๑๕ ตำบลอ่างทอง อำเภอเมืองกำแพงเพชร	๕/๑๙	๒	กรมทรัพยากรน้ำบาดาล	-	-	๕,๔๗๙,๗๐๐	-	-	๕,๔๗๙,๗๐๐

บัญชีรายชื่อโครงการสำคัญ				งบประมาณดำเนินการ					
แผนงาน/โครงการสำคัญ	ยุทธศาสตร์ชาติ/แผนแม่บท	แหล่งงบประมาณ	หน่วยดำเนินการ	พ.ศ.	พ.ศ.	พ.ศ.	พ.ศ.	พ.ศ.	พ.ศ.
				๒๕๖๖	๒๕๖๗	๒๕๖๘	๒๕๖๙	๒๕๗๐	๒๕๖๖-๒๕๗๐
๑๘๖. โครงการพัฒนาแหล่งน้ำบาดาล ส่งเสริมการดำเนินงานอันเนื่องมาจากพระราชดำริ บ้านมอสมบูรณ หมู่ที่ ๑๑ ตำบลปางมะค่า อำเภอขุขันธ์ - วรลักษณ์บุรี	๕/๑๙	๒	กรมทรัพยากรน้ำบาดาล	-	-	๓๖๓,๐๐๐	-	-	๓๖๓,๐๐๐
๑๘๗. ก่อจัดวิสาหกิจน้ำบาดาลน้ำไหลปริมาณ ๑๐๘ ไร่ โครงการชลประทานกำแพงเพชร บ้านสามัคคีธรรม ตำบลคลองน้ำไหล อำเภอคลองลาน	๕/๑๙	๒	กรมชลประทาน	-	-	๓๕๐,๐๐๐	-	-	๓๕๐,๐๐๐
๑๘๘. ก่อจัดวิสาหกิจในเขตฝ่ายน้ำและบำรุงรักษาที่ ๑ ปริมาณ ๒๑๔ ไร่ โครงการชลประทานกำแพงเพชร บ้านหัวฝาย ตำบลท่าขุนราม อำเภอเมืองกำแพงเพชร	๕/๑๙	๒	กรมชลประทาน	-	-	๖๙๕,๐๐๐	-	-	๖๙๕,๐๐๐
๑๘๙. ซ่อมแซมคันคลองส่งน้ำฝั่งขวาฝายคลองสวนหมาก กม.๘+๒๐๐ หมู่ที่ ๑ ตำบลสีกกม อำเภอคลองลาน	๕/๑๙	๒	กรมชลประทาน	-	-	๙๕๐,๐๐๐	-	-	๙๕๐,๐๐๐
๑๙๐. ซ่อมแซมคันคลองส่งน้ำฝั่งขวาฝายคลองสวนหมาก กม.๙+๗๐๐ หมู่ที่ ๙ ตำบลสีกกม อำเภอคลองลาน	๕/๑๙	๒	กรมชลประทาน	-	-	๙๒๐,๐๐๐	-	-	๙๒๐,๐๐๐
๑๙๑. ซ่อมแซมคลองสวนหมาก กม.๑๗+๓๐๐ หมู่ที่ ๙ ตำบลนาบ่อคำ อำเภอเมืองกำแพงเพชร	๕/๑๙	๒	กรมชลประทาน	-	-	๙๙๐,๐๐๐	-	-	๙๙๐,๐๐๐
๑๙๒. ซ่อมแซมคลองสวนหมาก กม.๑๘+๔๐๐ หมู่ที่ ๙ ตำบลนาบ่อคำ อำเภอเมืองกำแพงเพชร	๕/๑๙	๒	กรมชลประทาน	-	-	๙๘๐,๐๐๐	-	-	๙๘๐,๐๐๐
๑๙๓. ซ่อมแซมคลองสวนหมาก กม.๒๑+๒๐๐ หมู่ที่ ๒ ตำบลนาบ่อคำ อำเภอเมืองกำแพงเพชร	๕/๑๙	๒	กรมชลประทาน	-	-	๙๙๐,๐๐๐	-	-	๙๙๐,๐๐๐
๑๙๔. ซ่อมแซมคลองสวนหมาก กม.๒๔+๙๐๐ หมู่ที่ ๑ ตำบลนาบ่อคำ อำเภอเมืองกำแพงเพชร	๕/๑๙	๒	กรมชลประทาน	-	-	๙๙๕,๐๐๐	-	-	๙๙๕,๐๐๐
๑๙๕. ซ่อมแซมคันคลองส่งน้ำฝั่งขวาฝายท่ากระดาน กม.๓+๓๘๐ หมู่ที่ ๖ ตำบลท่าขุนราม อำเภอเมืองกำแพงเพชร	๕/๑๙	๒	กรมชลประทาน	-	-	๙๗๐,๐๐๐	-	-	๙๗๐,๐๐๐
๑๙๖. ซ่อมแซมคันคลองส่งน้ำฝั่งขวาฝายท่ากระดาน กม.๔+๔๐๐ หมู่ที่ ๑๑ ตำบลท่าขุนราม อำเภอเมืองกำแพงเพชร	๕/๑๙	๒	กรมชลประทาน	-	-	๙๔๐,๐๐๐	-	-	๙๔๐,๐๐๐
๑๙๗. ซ่อมแซมคันคลองส่งน้ำฝั่งขวาฝายท่ากระดาน กม.๕+๐๐๐ หมู่ที่ ๑๑ ตำบลท่าขุนราม อำเภอเมืองกำแพงเพชร	๕/๑๙	๒	กรมชลประทาน	-	-	๙๕๐,๐๐๐	-	-	๙๕๐,๐๐๐
๑๙๘. ซ่อมแซมคันคลองส่งน้ำฝั่งขวาฝายท่ากระดาน กม.๖+๐๕๐ หมู่ที่ ๕ ตำบลท่าขุนราม อำเภอเมืองกำแพงเพชร	๕/๑๙	๒	กรมชลประทาน	-	-	๙๖๐,๐๐๐	-	-	๙๖๐,๐๐๐
๑๙๙. ซ่อมแซมคันคลองส่งน้ำฝั่งขวาฝายท่ากระดาน กม.๗+๖๐๐ หมู่ที่ ๔ ตำบลท่าขุนราม อำเภอเมืองกำแพงเพชร	๕/๑๙	๒	กรมชลประทาน	-	-	๙๘๕,๐๐๐	-	-	๙๘๕,๐๐๐
๒๐๐. ซ่อมแซมคลองตาดคอนกรีตพร้อมอาคารประกอบคลองส่งน้ำฝั่งซ้าย ฝายคลองสวนหมาก ม.๒ หมู่ที่ ๒ ตำบลโป่งน้ำร้อน อำเภอคลองลาน	๕/๑๙	๒	กรมชลประทาน	-	-	๑,๘๐๐,๐๐๐	-	-	๑,๘๐๐,๐๐๐
๒๐๑. ซ่อมแซมคันคลองส่งน้ำฝั่งซ้ายฝายคลองสวนหมาก ม.๒ หมู่ที่ ๒ ตำบลโป่งน้ำร้อน อำเภอคลองลาน	๕/๑๙	๒	กรมชลประทาน	-	-	๑,๕๐๐,๐๐๐	-	-	๑,๕๐๐,๐๐๐
๒๐๒. ซ่อมกระเบรับน้ำป่าระบายน้ำคลองสวนหมากคลองส่งน้ำฝั่งขวา ฝายคลองสวนหมาก ม.๒ หมู่ที่ ๒ ตำบลโป่งน้ำร้อน อำเภอคลองลาน	๕/๑๙	๒	กรมชลประทาน	-	-	๑,๘๐๐,๐๐๐	-	-	๑,๘๐๐,๐๐๐

บัญชีรายชุดโครงการสำคัญ				งบประมาณดำเนินการ					
แผนงาน/โครงการสำคัญ	ยุทธศาสตร์ชาติ/แผนแม่บท	แหล่งงบประมาณ	หน่วยดำเนินการ	พ.ศ.	พ.ศ.	พ.ศ.	พ.ศ.	พ.ศ.	พ.ศ.
				๒๕๖๖	๒๕๖๗	๒๕๖๘	๒๕๖๙	๒๕๗๐	๒๕๖๖-๒๕๗๐
๒๐๓. ซ่อมแซมคลองตาดคอนกรีตพร้อมอาคารประกอบ คลองส่งน้ำฝั่งขวา ฝ่ายคลองสวนหมาก ม.๒ หมู่ที่ ๒ ตำบลโป่งน้ำร้อน อำเภอคลองลาน	๕/๑๙	๒	กรมชลประทาน	-	-	๑,๕๐๐,๐๐๐	-	-	๑,๕๐๐,๐๐๐
๒๐๔. ซ่อมแซมท่อลอดเหลี่ยม ๒ ช่อง คลองส่งน้ำฝั่งขวาฝ่ายคลองสวนหมาก ม.๒ โคกอิ้วว หมู่ที่ ๒ ตำบลโป่งน้ำร้อน อำเภอคลองลาน	๕/๑๙	๒	กรมชลประทาน	-	-	๑,๒๐๐,๐๐๐	-	-	๑,๒๐๐,๐๐๐
๒๐๕. ซ่อมแซมท่อลอดเหลี่ยม ๒ ช่อง คลองส่งน้ำฝั่งขวาฝ่ายคลองสวนหมาก ม.๒ มอดาทั้ง หมู่ที่ ๒ ตำบลโป่งน้ำร้อน อำเภอคลองลาน	๕/๑๙	๒	กรมชลประทาน	-	-	๑,๒๐๐,๐๐๐	-	-	๑,๒๐๐,๐๐๐
๒๐๖. ซ่อมแซมคันคลองส่งน้ำสายใหญ่อ่างเก็บน้ำคลองโพธิ์พร้อมขุดลอกแก้มลิง ม.๒๑ หมู่ที่ ๒๑ ตำบลนาบ่อคำ อำเภอเมืองกำแพงเพชร	๕/๑๙	๒	กรมชลประทาน	-	-	๑,๕๐๐,๐๐๐	-	-	๑,๕๐๐,๐๐๐
๒๐๗. ซ่อมแซมคันคลองส่งน้ำสายใหญ่อ่างเก็บน้ำคลองโพธิ์ พร้อมระบบส่งน้ำ ม.๒๑ หมู่ที่ ๒๑ ตำบลนาบ่อคำ อำเภอเมืองกำแพงเพชร	๕/๑๙	๒	กรมชลประทาน	-	-	๑,๘๐๐,๐๐๐	-	-	๑,๘๐๐,๐๐๐
๒๐๘. ซ่อมแซมตลิ่งพร้อมหินเรียงหน้าฝายบ้านคลองสมบูรณ์ คลองส่งน้ำสายใหญ่ อ่างเก็บน้ำคลองโพธิ์ ตำบลโป่งน้ำร้อน อำเภอคลองลาน	๕/๑๙	๒	กรมชลประทาน	-	-	๑,๔๐๐,๐๐๐	-	-	๑,๔๐๐,๐๐๐
๒๐๙. ซ่อมแซมถนนคันคลองพร้อมหินเรียง คลองส่งน้ำอ่างเก็บน้ำคลองมดแดง ตำบลโป่งน้ำร้อน อำเภอคลองลาน	๕/๑๙	๒	กรมชลประทาน	-	-	๑,๒๐๐,๐๐๐	-	-	๑,๒๐๐,๐๐๐
๒๑๐. ซ่อมแซมคันคลองส่งน้ำหน้าฝายคลองโพธิ์ อ่างเก็บน้ำคลองมดแดง ตำบลโป่งน้ำร้อน อำเภอคลองลาน	๕/๑๙	๒	กรมชลประทาน	-	-	๑,๑๕๐,๐๐๐	-	-	๑,๑๕๐,๐๐๐
๒๑๑. ซ่อมแซมตาดคอนกรีตคลองส่งน้ำสถานีสูบน้ำด้วยไฟฟ้าบ้านนาบ่อคำ ตำบลนาบ่อคำ อำเภอเมืองกำแพงเพชร	๕/๑๙	๒	กรมชลประทาน	-	-	๒,๕๐๐,๐๐๐	-	-	๒,๕๐๐,๐๐๐
๒๑๒. ซ่อมแซมคันคลองส่งน้ำสถานีสูบน้ำด้วยไฟฟ้าบ้านนาบ่อคำ ตำบลนาบ่อคำ อำเภอเมืองกำแพงเพชร	๕/๑๙	๒	กรมชลประทาน	-	-	๒,๕๐๐,๐๐๐	-	-	๒,๕๐๐,๐๐๐
๒๑๓. ซ่อมแซมดินหินเรียงหน้าท้ายท่อระบายน้ำ กิโลเมตร ๐+๐๐๐ คลอง MC โครงการอ่างเก็บน้ำห้วยป่ารง โครงการชลประทานกำแพงเพชร ตำบลห้วยยั้ง อำเภอพรานกระต่าย	๕/๑๙	๒	กรมชลประทาน	-	-	๙๕๐,๐๐๐	-	-	๙๕๐,๐๐๐
๒๑๔. ซ่อมแซมดินหินเรียงหน้าท้ายท่อระบายน้ำ กิโลเมตร ๒+๗๘๔ คลอง MC โครงการอ่างเก็บน้ำห้วยป่ารง โครงการชลประทานกำแพงเพชร ตำบลหนองหัววัว อำเภอพรานกระต่าย	๕/๑๙	๒	กรมชลประทาน	-	-	๙๒๐,๐๐๐	-	-	๙๒๐,๐๐๐
๒๑๕. ซ่อมแซมท่อลอดถนน กิโลเมตร ๐+๕๑๗ โครงการอ่างเก็บน้ำห้วยป่ารง โครงการชลประทานกำแพงเพชร ตำบลหนองหัววัว อำเภอพรานกระต่าย	๕/๑๙	๒	กรมชลประทาน	-	-	๙๘๐,๐๐๐	-	-	๙๘๐,๐๐๐
๒๑๖. ซ่อมแซมท่อลอดถนน กิโลเมตร ๐+๕๒๕ คลอง ๑R-๑L-MC โครงการอ่างเก็บน้ำห้วยป่ารง โครงการชลประทานกำแพงเพชร ตำบลหนองหัววัว อำเภอพรานกระต่าย	๕/๑๙	๒	กรมชลประทาน	-	-	๘๕๐,๐๐๐	-	-	๘๕๐,๐๐๐
๒๑๗. ซ่อมแซมดินหินเรียงหน้าท้ายท่อระบายน้ำ กิโลเมตร ๐+๗๑๕ คลอง ๑R-MC โครงการอ่างเก็บน้ำห้วยป่ารง โครงการชลประทานกำแพงเพชร	๕/๑๙	๒	กรมชลประทาน	-	-	๑,๐๐๐,๐๐๐	-	-	๑,๐๐๐,๐๐๐



บัญชีรายชุดโครงการสำคัญ				งบประมาณดำเนินการ					
แผนงาน/โครงการสำคัญ	ยุทธศาสตร์ชาติ/แผนแม่บท	แหล่งงบประมาณ	หน่วยดำเนินการ	พ.ศ.	พ.ศ.	พ.ศ.	พ.ศ.	พ.ศ.	พ.ศ.
				๒๕๖๖	๒๕๖๗	๒๕๖๘	๒๕๖๙	๒๕๗๐	๒๕๖๖-๒๕๗๐
๒๑๘. ซ่อมแซมคันคลองส่งน้ำฝั่งซ้ายพร้อมป้องกัน การกัดเซาะ ปตร. หินชะงัก โครงการชลประทาน กำแพงเพชร หมู่ที่ ๕ ตำบลโพธิ์ทอง อำเภอ ปางศิลาทอง	๕/๑๙	๒	กรมชลประทาน	-	-	๑,๗๕๐,๐๐๐	-	-	๑,๗๕๐,๐๐๐
๒๑๙. ซ่อมแซมคันคลองส่งน้ำ MC กม.๓๐+๕๖๐ โครงการหินชะงัก โครงการชลประทาน กำแพงเพชรหมู่ที่ ๑๐ ตำบลโค้งไร่ อำเภอชาณุวร ลักษณ์บุรี	๕/๑๙	๒	กรมชลประทาน	-	-	๘๕๐,๐๐๐	-	-	๘๕๐,๐๐๐
๒๒๐. ซ่อมคันคลองส่งน้ำฝั่งซ้าย-ขวา MC กม. ๒๐+๒๔๐ โครงการหินชะงัก โครงการชลประทาน กำแพงเพชร หมู่ที่ ๑ ตำบลโค้งไร่ อำเภอชาณุวร ลักษณ์บุรี	๕/๑๙	๒	กรมชลประทาน	-	-	๘๕๐,๐๐๐	-	-	๘๕๐,๐๐๐
๒๒๑. ซ่อมแซมระบบส่งน้ำฝั่งขวาอ่างเก็บน้ำ คลองน้ำไหล โครงการชลประทานกำแพงเพชร หมู่ที่ ๑๗ ตำบลคลองน้ำไหล อำเภอคลองลาน	๕/๑๙	๒	กรมชลประทาน	-	-	๕๓๐,๐๐๐	-	-	๕๓๐,๐๐๐
๒๒๒. ซ่อมแซมท่อลอดถนนทดน้ำ กม.๔+๔๒๘ คลอง ๑L-MC โครงการหินชะงัก โครงการ ชลประทานกำแพงเพชร หมู่ที่ ๑ ตำบลวังไทร อำเภอคลองขลุง	๕/๑๙	๒	กรมชลประทาน	-	-	๙๕๐,๐๐๐	-	-	๙๕๐,๐๐๐
๒๒๓. ซ่อมแซมคันคลองฝั่งซ้าย กม.๑+๐๑๗ MC โครงการวังไทร โครงการชลประทานกำแพงเพชร หมู่ที่ ๒ ตำบลวังไทร อำเภอคลองขลุง	๕/๑๙	๒	กรมชลประทาน	-	-	๘๕๐,๐๐๐	-	-	๘๕๐,๐๐๐
๒๒๔. ซ่อมแซมคันคลองฝั่งขวา กม.๐+๖๐๐ ห้วย ปตร. คลองพร้าว โครงการชลประทาน กำแพงเพชร หมู่ที่ ๗ ตำบลโพธิ์ทอง อำเภอปางศิลาทอง	๕/๑๙	๒	กรมชลประทาน	-	-	๑,๘๕๐,๐๐๐	-	-	๑,๘๕๐,๐๐๐
๒๒๕. ซ่อมแซมอาคารกลางคลอง MC หินชะงัก กม.๒๐+๒๐๐ โครงการชลประทานกำแพงเพชร หมู่ที่ ๗ ตำบลโค้งไร่ อำเภอชาณุวรลักษณ์บุรี	๕/๑๙	๒	กรมชลประทาน	-	-	๙๕๐,๐๐๐	-	-	๙๕๐,๐๐๐
๒๒๖. ซ่อมแซมตาดคอนกรีตคลองส่งน้ำสาย ๑L-๑L-MC กม.๐+๖๘๐ โครงการฝายปิดคลอง วังไทร โครงการชลประทานกำแพงเพชร หมู่ที่ ๓ ตำบลโพธิ์ทอง อำเภอปางศิลาทอง	๕/๑๙	๒	กรมชลประทาน	-	-	๙๕๐,๐๐๐	-	-	๙๕๐,๐๐๐
๒๒๗. ซ่อมแซมท่อลอดถนนคลองส่งน้ำสาย ๑L-๑L-MC กม.๑+๐๑๘ โครงการฝายปิดคลอง วังไทร โครงการชลประทานกำแพงเพชร หมู่ที่ ๒ ตำบลโพธิ์ทอง อำเภอปางศิลาทอง	๕/๑๙	๒	กรมชลประทาน	-	-	๘๕๐,๐๐๐	-	-	๘๕๐,๐๐๐
๒๒๘. ซ่อมแซมเครื่องยกและบานระบาย คลอง ๒L-MC หินชะงัก (กม.๒+๑๐๐) โครงการ ชลประทานกำแพงเพชร บ้านคอนสมบูรณ์ ตำบล โค้งไร่ อำเภอชาณุวรลักษณ์บุรี	๕/๑๙	๒	กรมชลประทาน	-	-	๒๐๗,๒๐๐	-	-	๒๐๗,๒๐๐
๒๒๙. ซ่อมแซมเครื่องยกและบานระบาย คลอง ๑L-MC หินชะงัก โครงการชลประทานกำแพงเพชร บ้าน วังหามแห ตำบลวังหามแห อำเภอชาณุวรลักษณ์บุรี	๕/๑๙	๒	กรมชลประทาน	-	-	๑๒๕,๕๐๐	-	-	๑๒๕,๕๐๐
๒๓๐. ซ่อมแซมเครื่องยกและบานระบาย ทรบ. กลางคลอง MC หินชะงัก โครงการชลประทาน กำแพงเพชร บ้านหนองกระทุ่ม ตำบลวังชะพลู อำเภอชาณุวรลักษณ์บุรี	๕/๑๙	๒	กรมชลประทาน	-	-	๔๙๕,๑๐๐	-	-	๔๙๕,๑๐๐

บัญชีรายชื่อโครงการสำคัญ				งบประมาณดำเนินการ					
แผนงาน/โครงการสำคัญ	ยุทธศาสตร์ชาติ/แผนแม่บท	แหล่งงบประมาณ	หน่วยดำเนินการ	ปีงบประมาณ					
				พ.ศ. ๒๕๖๖	พ.ศ. ๒๕๖๗	พ.ศ. ๒๕๖๘	พ.ศ. ๒๕๖๙	พ.ศ. ๒๕๗๐	พ.ศ. ๒๕๖๖-๒๕๗๐
๒๓๑. ซ่อมแซมเครื่องยกและบันรชบาย ทรบ. คลอง MC ฝั่งขวา หินชะโงก โครงการชลประทาน กำแพงเพชร บ้านหนองกระทุ่ม ตำบลวังชะพลู อำเภอขานวรลัษบุรี	๕/๑๙	๒	กรมชลประทาน	-	-	๒๗๖,๙๐๐	-	-	๒๗๖,๙๐๐
๒๓๒. ซ่อมแซมเครื่องยกและบันรชบาย ทรบ. คลอง MC วังไทร กม.๔+๙๐๐ โครงการชลประทาน กำแพงเพชร บ้านวังไทร ตำบลวังไทร อำเภอคลองขลุง	๕/๑๙	๒	กรมชลประทาน	-	-	๑๗๘,๐๐๐	-	-	๑๗๘,๐๐๐
๒๓๓. ขุดลอกตะกอนทรายหน้า-ท้ายฝายทำกระตาน ปริมาณดิน ๔๓,๐๐๐ ลบ.ม. บ้านห้วย ตำบลท่าขุนราม อำเภอเมืองกำแพงเพชร	๕/๑๙	๒	กรมชลประทาน	-	-	๒,๐๐๐,๐๐๐	-	-	๒,๐๐๐,๐๐๐
๒๓๔. ขุดลอกตะกอนทรายหน้า-ท้ายฝายคลองสวนหมาก ปริมาณดิน ๓๘,๐๐๐ ลบ.ม. ตำบลโป่งน้ำร้อน อำเภอคลองลาน	๕/๑๙	๒	กรมชลประทาน	-	-	๑,๘๐๐,๐๐๐	-	-	๑,๘๐๐,๐๐๐
๒๓๕. ขุดลอกตะกอนทรายหน้า-ท้ายฝายบ่อคำ ปริมาณดิน ๔๗,๐๐๐ ลบ.ม. ตำบลบ่อคำ อำเภอเมืองกำแพงเพชร	๕/๑๙	๒	กรมชลประทาน	-	-	๒,๒๐๐,๐๐๐	-	-	๒,๒๐๐,๐๐๐
๒๓๖. ขุดลอกตะกอนทรายหน้า-ท้ายฝายท่าระแนะ ปริมาณดิน ๔๕,๐๐๐ ลบ.ม. ตำบลบ่อคำ อำเภอเมืองกำแพงเพชร	๕/๑๙	๒	กรมชลประทาน	-	-	๒,๑๐๐,๐๐๐	-	-	๒,๑๐๐,๐๐๐
๒๓๗. ขุดลอกตะกอนทรายหน้า-ท้ายฝายหนองปิงโก ปริมาณดิน ๕๓,๐๐๐ ลบ.ม. ตำบลบ่อคำ อำเภอเมืองกำแพงเพชร	๕/๑๙	๒	กรมชลประทาน	-	-	๒,๕๐๐,๐๐๐	-	-	๒,๕๐๐,๐๐๐
๒๓๘. ขุดลอกคลองท้ายฝายพิไลคลองวังไทร ปริมาณดิน ๓๐,๐๐๐ ลูกบาศก์เมตร โครงการชลประทานกำแพงเพชร หนุ่ที่ ๓ ตำบลโพธิ์ทอง อำเภอปางศิลาทอง	๕/๑๙	๒	กรมชลประทาน	-	-	๑,๕๐๐,๐๐๐	-	-	๑,๕๐๐,๐๐๐
๒๓๙. ขุดลอกอ่างเก็บน้ำคลองมดแดง ปริมาณดิน ๒๐๐,๐๐๐ ลบ.ม. ตำบลโป่งน้ำร้อน อำเภอคลองลาน	๕/๑๙	๒	กรมชลประทาน	-	-	๙,๘๕๐,๐๐๐	-	-	๙,๘๕๐,๐๐๐
๒๔๐. ขุดลอกอ่างเก็บน้ำคลองโป่งค่าง ปริมาณดิน ๒๕,๐๐๐ ลบ.ม. ตำบลโป่งน้ำร้อน อำเภอคลองลาน	๕/๑๙	๒	กรมชลประทาน	-	-	๑,๒๐๐,๐๐๐	-	-	๑,๒๐๐,๐๐๐
๒๔๑. ขุดลอกอ่างเก็บน้ำคลองปูลึก ปริมาณดิน ๕๐,๐๐๐ ลบ.ม. ตำบลโป่งน้ำร้อน อำเภอคลองลาน	๕/๑๙	๒	กรมชลประทาน	-	-	๒,๓๕๐,๐๐๐	-	-	๒,๓๕๐,๐๐๐
๒๔๒. ขุดลอกอ่างเก็บน้ำคลองตะฮุก ปริมาณดิน ๙๐,๐๐๐ ลบ.ม. ตำบลโป่งน้ำร้อน อำเภอคลองลาน	๕/๑๙	๒	กรมชลประทาน	-	-	๔,๒๕๐,๐๐๐	-	-	๔,๒๕๐,๐๐๐
๒๔๓. ขุดลอกอ่างเก็บน้ำคลองตุ๊กแก ปริมาณดิน ๔๔,๐๐๐ ลบ.ม. ตำบลโป่งน้ำร้อน อำเภอคลองลาน	๕/๑๙	๒	กรมชลประทาน	-	-	๒,๑๐๐,๐๐๐	-	-	๒,๑๐๐,๐๐๐
๒๔๔. ขุดลอกอ่างเก็บน้ำคลองแซยตอกลาง ปริมาณดิน ๕๒,๐๐๐ ลบ.ม. ตำบลสังฆาม อำเภอคลองลาน	๕/๑๙	๒	กรมชลประทาน	-	-	๒,๔๕๐,๐๐๐	-	-	๒,๔๕๐,๐๐๐
๒๔๕. ขุดลอกอ่างเก็บน้ำห้วยปาง ปริมาณดิน ๒๕๐,๐๐๐ ลูกบาศก์เมตร โครงการชลประทาน กำแพงเพชร ตำบลหนองหัววัว อำเภอพรานกระต่าย	๕/๑๙	๒	กรมชลประทาน	-	-	๑๐,๐๐๐,๐๐๐	-	-	๑๐,๐๐๐,๐๐๐
๒๔๖. ขุดลอกอ่างเก็บน้ำคลองน้ำไหล ปริมาณดิน ๑๐,๐๐๐ ลูกบาศก์เมตร โครงการชลประทาน กำแพงเพชร หนุ่ที่ ๑๗ ตำบลคลองน้ำไหล อำเภอคลองลาน	๕/๑๙	๒	กรมชลประทาน	-	-	๕๐๐,๐๐๐	-	-	๕๐๐,๐๐๐

บัญชีรายชุดโครงการสำคัญ				งบประมาณดำเนินการ					
แผนงาน/โครงการสำคัญ	ยุทธศาสตร์ชาติ/แผนแม่บท	แหล่งงบประมาณ	หน่วยดำเนินการ	พ.ศ.	พ.ศ.	พ.ศ.	พ.ศ.	พ.ศ.	พ.ศ.
				๒๕๖๖	๒๕๖๗	๒๕๖๘	๒๕๖๙	๒๕๗๐	๒๕๖๖-๒๕๗๐
๒๔๗. ซ่อมแซมระบบระบายน้ำและลาดด้านท้ายเขื่อนอ่างเก็บน้ำปางมะนาวแห่งที่ ๕ ตำบลปางมะค่า อำเภอลำปางบุรี	๕/๑๙	๒	กรมชลประทาน	-	-	๔,๐๐๐,๐๐๐	-	-	๔,๐๐๐,๐๐๐
๒๔๘. ซ่อมแซมระบบส่งน้ำอ่างเก็บน้ำคลองคดแดง ตำบลโป่งน้ำร้อน อำเภอลองลาน	๕/๑๙	๒	กรมชลประทาน	-	-	๑,๕๐๐,๐๐๐	-	-	๑,๕๐๐,๐๐๐
๒๔๙. ซ่อมแซมระบบส่งน้ำอ่างเก็บน้ำคลองเชียงตองล่าง ตำบลสีงาม อำเภอลองลาน	๕/๑๙	๒	กรมชลประทาน	-	-	๑,๒๕๐,๐๐๐	-	-	๑,๒๕๐,๐๐๐
๒๕๐. ซ่อมแซมระบบส่งน้ำโครงการสถานีพัฒนาเกษตรที่สูงตามพระราชดำริป่าคา (ฝายป่าคา) ตำบลโป่งน้ำร้อน อำเภอลองลาน	๕/๑๙	๒	กรมชลประทาน	-	-	๙๐๐,๐๐๐	-	-	๙๐๐,๐๐๐
๒๕๑. ซ่อมแซมระบบส่งน้ำโครงการฝายห้วยน้ำอุ่น ตำบลโป่งน้ำร้อน อำเภอลองลาน	๕/๑๙	๒	กรมชลประทาน	-	-	๘๕๐,๐๐๐	-	-	๘๕๐,๐๐๐
๒๕๒. ซ่อมแซมคลองตาดคอนกรีตคลองส่งน้ำฝั่งขวาฝายคลองโพธิ์ กม.๑+๙๐๐ ถึง กม.๒+๓๐๐ ตำบลโป่งน้ำร้อน อำเภอลองลาน	๕/๑๙	๒	กรมชลประทาน	-	-	๒,๔๐๐,๐๐๐	-	-	๒,๔๐๐,๐๐๐
๒๕๓. ซ่อมแซม Gate valve ประตูน้ำระบบส่งน้ำอ่างเก็บน้ำคลองปู่เล็ก (อันเนื่องมาจากพระราชดำริ) ตำบลโป่งน้ำร้อน อำเภอลองลาน	๕/๑๙	๒	กรมชลประทาน	-	-	๑๐๒,๒๐๐	-	-	๑๐๒,๒๐๐
๒๕๔. ก่อสร้างฝายชั่วคราวกันแม่น้ำปิงหนองวัดคำพร้อมอาคารประกอบ ตำบลลานดอกไม้ อำเภอเมืองกำแพงเพชร	๕/๑๙	๒	กรมชลประทาน	-	-	๘๖,๔๕๐,๐๐๐	-	-	๘๖,๔๕๐,๐๐๐
๒๕๕. สถานีสูบน้ำด้วยไฟฟ้าพร้อมระบบส่งน้ำบ้านเกาะน้ำโจน ตำบลลานดอกไม้ อำเภอเมืองกำแพงเพชร	๕/๑๙	๒	กรมชลประทาน	-	-	๓๐,๐๐๐,๐๐๐	-	-	๓๐,๐๐๐,๐๐๐
๒๕๖. สถานีสูบน้ำด้วยไฟฟ้าพร้อมระบบส่งน้ำแสมตอโครงการชลประทานกำแพงเพชร บ้านเกาะสามสิบ ตำบลแสมตอ อำเภอลำปางบุรี	๕/๑๙	๒	กรมชลประทาน	-	-	๓๕,๐๐๐,๐๐๐	-	-	๓๕,๐๐๐,๐๐๐
๒๕๗. ปรับปรุงป้องกันตลิ่ง ปตร.บ้านคลองน้ำอุ่น ระยะทาง ๐.๔๐๐ กิโลเมตร โครงการชลประทานกำแพงเพชร ตำบลหินตาด อำเภอปางศิลาทอง	๕/๑๙	๒	กรมชลประทาน	-	-	๕,๐๐๐,๐๐๐	-	-	๕,๐๐๐,๐๐๐
๒๕๘. ปรับปรุงป้องกันตลิ่ง ปตร.คลองหัวไร่ ระยะทาง ๐.๓๐๐กิโลเมตร โครงการชลประทานกำแพงเพชร ตำบลโพธิ์ทอง อำเภอปางศิลาทอง	๕/๑๙	๒	กรมชลประทาน	-	-	๔,๐๐๐,๐๐๐	-	-	๔,๐๐๐,๐๐๐
๒๕๙. ก่อสร้าง ทรบ.ปากคลองมอเตแบก พร้อมอาคารประกอบ โครงการชลประทานกำแพงเพชร หมู่ที่ ๑๔ ตำบลโพธิ์ทอง อำเภอปางศิลาทอง	๕/๑๙	๒	กรมชลประทาน	-	-	๕๔,๘๐๐,๐๐๐	-	-	๕๔,๘๐๐,๐๐๐
๒๖๐. ก่อสร้างเพื่อลดถนนคลองหนองวัดคำ กม.๔+๕๙๗ โครงการชลประทานกำแพงเพชร ตำบลลานดอกไม้ อำเภอเมืองกำแพงเพชร	๕/๑๙	๒	กรมชลประทาน	-	-	๒,๕๐๐,๐๐๐	-	-	๒,๕๐๐,๐๐๐
๒๖๑. ก่อสร้างเพื่อลดถนนคลองหนองวัดคำ กม.๖+๓๗๕ โครงการชลประทานกำแพงเพชร ตำบลลานดอกไม้ อำเภอเมืองกำแพงเพชร	๕/๑๙	๒	กรมชลประทาน	-	-	๒,๕๐๐,๐๐๐	-	-	๒,๕๐๐,๐๐๐
๒๖๒. ก่อสร้างเพื่อลดถนนคลองหนองวัดคำ กม.๙+๔๖๗ โครงการชลประทานกำแพงเพชร ตำบลลานดอกไม้ อำเภอเมืองกำแพงเพชร	๕/๑๙	๒	กรมชลประทาน	-	-	๒,๕๐๐,๐๐๐	-	-	๒,๕๐๐,๐๐๐
๒๖๓. ก่อสร้างเพื่อลดถนนคลองหนองวัดคำ กม.๗+๖๖๐ โครงการชลประทานกำแพงเพชร ตำบลลานดอกไม้ อำเภอเมืองกำแพงเพชร	๕/๑๙	๒	กรมชลประทาน	-	-	๒,๕๐๐,๐๐๐	-	-	๒,๕๐๐,๐๐๐

บัญชีรายชุดโครงการสำคัญ				งบประมาณดำเนินการ					
แผนงาน/โครงการสำคัญ	ยุทธศาสตร์ชาติ/แผนแม่บท	แหล่งงบประมาณ	หน่วยดำเนินการ	พ.ศ.	พ.ศ.	พ.ศ.	พ.ศ.	พ.ศ.	พ.ศ.
				๒๕๖๖	๒๕๖๗	๒๕๖๘	๒๕๖๙	๒๕๗๐	๒๕๖๖-๒๕๗๐
๒๖๔. ก่อสร้าง ทบ.กลางคลองหนองวัวคำ กม.๘+๑๒๐ โครงการชลประทานกำแพงเพชร ตำบลลานดอกไม้ อำเภอเมืองกำแพงเพชร	๕/๑๙	๒	กรมชลประทาน	-	-	๓,๕๐๐,๐๐๐	-	-	๓,๕๐๐,๐๐๐
๒๖๕. ก่อสร้างพื้ลอดถนนคลองหนองวัวคำ กม.๑๔+๑๑๐ โครงการชลประทานกำแพงเพชร ตำบลลานดอกไม้ อำเภอเมืองกำแพงเพชร	๕/๑๙	๒	กรมชลประทาน	-	-	๒,๕๐๐,๐๐๐	-	-	๒,๕๐๐,๐๐๐
๒๖๖. ก่อสร้าง ทบ.กลางคลองหนองวัวคำ กม.๑๕+๗๗๐ โครงการชลประทานกำแพงเพชร ตำบลลานดอกไม้ อำเภอเมืองกำแพงเพชร	๕/๑๙	๒	กรมชลประทาน	-	-	๕,๕๐๐,๐๐๐	-	-	๕,๕๐๐,๐๐๐
๒๖๗. ก่อสร้างตาดคอนกรีตคลองหนองวัว กม. ๐+๘๗๓ ถึง กม.๒+๖๗๓ ความยาว ๑.๘ กิโลเมตร โครงการชลประทานกำแพงเพชร ตำบลลานดอกไม้ อำเภอเมืองกำแพงเพชร	๕/๑๙	๒	กรมชลประทาน	-	-	๑๕,๐๐๐,๐๐๐	-	-	๑๕,๐๐๐,๐๐๐
๒๖๘. ปรับปรุงฝายชั่วคราวกันแม่น้ำโขงโครงการวังบัว โครงการส่งน้ำและบำรุงรักษาวังบัว ตำบลเทพนคร อำเภอเมืองกำแพงเพชร	๕/๑๙	๒	กรมชลประทาน	-	-	๒๕๐,๐๐๐,๐๐๐	-	-	๒๕๐,๐๐๐,๐๐๐
๒๖๙. ปรับปรุงตาดคอนกรีตระบบส่งน้ำคลองส่งน้ำสายใหญ่ กม.๓+๔๐๐ - กม. ๔+๗๒๐ โครงการส่งน้ำและบำรุงรักษาวังบัว ตำบลเทพนคร อำเภอเมืองกำแพงเพชร	๕/๑๙	๒	กรมชลประทาน	-	-	๓๐,๐๐๐,๐๐๐	-	-	๓๐,๐๐๐,๐๐๐
๒๗๐. ปรับปรุง ทบ.กลางคลอง ๓R-MC กม. ๓๓+๓๕๖ (คลองสุขใจ) โครงการส่งน้ำและบำรุงรักษาวังบัว ตำบลทุ่งทอง อำเภอทรายทองวัฒนา	๕/๑๙	๒	กรมชลประทาน	-	-	๑๕,๐๐๐,๐๐๐	-	-	๑๕,๐๐๐,๐๐๐
๒๗๑. ก่อสร้างอาคารที่ทำการฝายส่งน้ำและบำรุงรักษาที่ ๑ จำนวน ๑ หลัง โครงการส่งน้ำและบำรุงรักษาที่ทองแดง	๕/๑๙	๒	กรมชลประทาน	-	-	๒,๒๐๐,๐๐๐	-	-	๒,๒๐๐,๐๐๐
๒๗๒. ก่อสร้างอาคารเอนกประสงค์ ภายใต้อาคารที่ทำการฝายส่งน้ำและบำรุงรักษาที่ ๑ โครงการส่งน้ำและบำรุงรักษาที่ทองแดง	๕/๑๙	๒	กรมชลประทาน	-	-	๙๕๐,๐๐๐	-	-	๙๕๐,๐๐๐
๒๗๓. ก่อสร้างอาคารบ้านพักคนงาน ๘ ครอบครัว ภายใต้อาคารฝายส่งน้ำและบำรุงรักษาที่ ๑ โครงการส่งน้ำและบำรุงรักษาที่ทองแดง	๕/๑๙	๒	กรมชลประทาน	-	-	๑,๘๐๐,๐๐๐	-	-	๑,๘๐๐,๐๐๐
๒๗๔. ก่อสร้างป้ายที่ทำการฝายส่งน้ำและบำรุงรักษาที่ ๑ โครงการส่งน้ำและบำรุงรักษาที่ทองแดง	๕/๑๙	๒	กรมชลประทาน	-	-	๒๕๐,๐๐๐	-	-	๒๕๐,๐๐๐
๒๗๕. ก่อสร้างห้องน้ำ ภายใต้อาคารฝายส่งน้ำและบำรุงรักษาที่ ๑ โครงการส่งน้ำและบำรุงรักษาที่ทองแดง	๕/๑๙	๒	กรมชลประทาน	-	-	๔๕๐,๐๐๐	-	-	๔๕๐,๐๐๐
๒๗๖. ถนนคอนกรีต ภายใต้อาคารฝายส่งน้ำและบำรุงรักษาที่ ๑ โครงการส่งน้ำและบำรุงรักษาที่ทองแดง	๕/๑๙	๒	กรมชลประทาน	-	-	๗๕๐,๐๐๐	-	-	๗๕๐,๐๐๐
๒๗๗. ก่อสร้างเขื่อนฝาย ภายใต้อาคารฝายส่งน้ำและบำรุงรักษาที่ ๑ โครงการส่งน้ำและบำรุงรักษาที่ทองแดง	๕/๑๙	๒	กรมชลประทาน	-	-	๑๙๐,๐๐๐	-	-	๑๙๐,๐๐๐
๒๗๘. ก่อสร้างรั้วที่ทำการฝายส่งน้ำและบำรุงรักษาที่ ๑ โครงการส่งน้ำและบำรุงรักษาที่ทองแดง	๕/๑๙	๒	กรมชลประทาน	-	-	๙๘๐,๐๐๐	-	-	๙๘๐,๐๐๐
๒๗๙. ก่อสร้างสะพานกลางคลอง MC กม.๑๖+๙๓๐	๕/๑๙	๒	กรมชลประทาน	-	-	๙,๗๐๐,๐๐๐	-	-	๙,๗๐๐,๐๐๐
๒๘๐. ปรับปรุงสะพาน บ้านหนองพยอม	๕/๑๙	๒	กรมชลประทาน	-	-	๖,๕๐๐,๐๐๐	-	-	๖,๕๐๐,๐๐๐

บัญชีรายชื่อโครงการสำคัญ				งบประมาณดำเนินการ					
แผนงาน/โครงการสำคัญ	ยุทธศาสตร์ชาติ/แผนแม่บท	แหล่งงบประมาณ	หน่วยดำเนินการ	พ.ศ.	พ.ศ.	พ.ศ.	พ.ศ.	พ.ศ.	พ.ศ.
				๒๕๖๖	๒๕๖๗	๒๕๖๘	๒๕๖๙	๒๕๗๐	๒๕๖๖-๒๕๗๐
๒๘๑. ชุดลอกตะกอนดินด้วยแรงคน คลองส่งน้ำสาย ๒R-MC กม.๐+๑๗๐ ถึง กม.๑+๖๐๘	๕/๑๙	๒	กรมชลประทาน	-	-	๗๖๐,๐๐๐	-	-	๗๖๐,๐๐๐
๒๘๒. ซ่อมแซมคันดินหินเรียง ทרב.กลางคลอง ๓R-MC กม.๓+๘๐๕	๕/๑๙	๒	กรมชลประทาน	-	-	๙๐๐,๐๐๐	-	-	๙๐๐,๐๐๐
๒๘๓. ซ่อมแซมคันดินหินเรียง ทרב.กลางคลอง ห้วยน้อย กม.๒+๐๘๕	๕/๑๙	๒	กรมชลประทาน	-	-	๘๗๐,๐๐๐	-	-	๘๗๐,๐๐๐
๒๘๔. ซ่อมแซมคันดินหินเรียง ทרב.กลางคลอง ห้วยน้อย กม.๔๑+๕๕๕	๕/๑๙	๒	กรมชลประทาน	-	-	๑,๑๐๐,๐๐๐	-	-	๑,๑๐๐,๐๐๐
๒๘๕. ซ่อมแซมคันดินหินเรียง ทרב.ปากคลอง ห้วยน้อย กม.๐+๐๐๐	๕/๑๙	๒	กรมชลประทาน	-	-	๑,๐๐๐,๐๐๐	-	-	๑,๐๐๐,๐๐๐
๒๘๖. ซ่อมแซมคันดินหินเรียง ท่อลอดถนนคลอง ห้วยใหญ่ กม.๕๕+๘๗๕	๕/๑๙	๒	กรมชลประทาน	-	-	๙๕๐,๐๐๐	-	-	๙๕๐,๐๐๐
๒๘๗. ซ่อมแซมคอนกรีตคดคลองส่งน้ำสาย MC กม.๒๙+๕๖๐	๕/๑๙	๒	กรมชลประทาน	-	-	๑,๒๖๐,๐๐๐	-	-	๑,๒๖๐,๐๐๐
๒๘๘. ซ่อมแซมคันดินหินเรียง ท่อลอดถนนคลอง ๓R-MC กม.๔+๐๙๐	๕/๑๙	๒	กรมชลประทาน	-	-	๗๕๐,๐๐๐	-	-	๗๕๐,๐๐๐
๒๘๙. ซ่อมแซมเสริมคันคลองฝั่งขวา ทרב.กลางคลองห้วยใหญ่ กม.๕๙+๕๙๒	๕/๑๙	๒	กรมชลประทาน	-	-	๙๕๐,๐๐๐	-	-	๙๕๐,๐๐๐
๒๙๐. ซ่อมแซมเสริมคันคลองฝั่งซ้าย ทרב.ปากคลอง ๑L-๒R-MC กม. ๐+๐๐๐	๕/๑๙	๒	กรมชลประทาน	-	-	๙๕๐,๐๐๐	-	-	๙๕๐,๐๐๐
๒๙๑. ซ่อมแซมเสริมคันคลองฝั่งซ้าย ท่อลอดถนนคลอง MC กม. ๗๕+๒๓๐	๕/๑๙	๒	กรมชลประทาน	-	-	๙๗๐,๐๐๐	-	-	๙๗๐,๐๐๐
๒๙๒. ซ่อมแซมคันดินหินเรียง ทרב.กลางคลอง MC กม.๕๕+๖๙๒	๕/๑๙	๒	กรมชลประทาน	-	-	๘๕๐,๐๐๐	-	-	๘๕๐,๐๐๐
๒๙๓. ซ่อมแซมคันดินหินเรียง ทרב.กลางคลอง MC กม.๕๙+๕๙๒	๕/๑๙	๒	กรมชลประทาน	-	-	๘๐๐,๐๐๐	-	-	๘๐๐,๐๐๐
๒๙๔. ซ่อมแซมชุดลอกตะกอนดินด้วยแรงคน คลองส่งน้ำสาย ๑R-๒L-MC กิโลเมตร ๐+๐๐๐ ถึง กิโลเมตร ๑+๕๐๐ โครงการส่งน้ำและบำรุงรักษา ท่อทองแดง	๕/๑๙	๒	กรมชลประทาน	-	-	๘๙๕,๐๐๐	-	-	๘๙๕,๐๐๐
๒๙๕. ซ่อมแซมท่อลอดถนนคลองส่งน้ำสาย ๒R-๑R-๒L-MC กิโลเมตร ๑๐+๑๗๒ โครงการส่งน้ำและบำรุงรักษาท่อทองแดง	๕/๑๙	๒	กรมชลประทาน	-	-	๒,๒๗๕,๐๐๐	-	-	๒,๒๗๕,๐๐๐
๒๙๖. ซ่อมแซมคันดินหินเรียงคลองส่งน้ำสาย ๓L-MC กิโลเมตร ๕+๗๒๑ โครงการส่งน้ำและบำรุงรักษาท่อทองแดง	๕/๑๙	๒	กรมชลประทาน	-	-	๗๔๑,๐๐๐	-	-	๗๔๑,๐๐๐
๒๙๗. ซ่อมแซมคันดินหินเรียงคลองส่งน้ำสาย ๒R-๑R-๒L-MC กิโลเมตร ๘+๓๕๑ โครงการส่งน้ำและบำรุงรักษาท่อทองแดง	๕/๑๙	๒	กรมชลประทาน	-	-	๑,๘๕๖,๐๐๐	-	-	๑,๘๕๖,๐๐๐
๒๙๘. ซ่อมแซมคันคลองพร้อมตาดคอนกรีต คลองส่งน้ำสาย ๑R-๒L-MC กิโลเมตร ๓+๘๒๐ โครงการส่งน้ำและบำรุงรักษาท่อทองแดง	๕/๑๙	๒	กรมชลประทาน	-	-	๒,๔๙๕,๐๐๐	-	-	๒,๔๙๕,๐๐๐
๒๙๙. ซ่อมแซมคันดินหินเรียงคลองส่งน้ำสาย ๑R-๑L-๒L-MC กิโลเมตร ๔+๐๓๐ โครงการส่งน้ำและบำรุงรักษาท่อทองแดง	๕/๑๙	๒	กรมชลประทาน	-	-	๙๕๕,๐๐๐	-	-	๙๕๕,๐๐๐
๓๐๐. ซ่อมแซมคันดินหินเรียงคลองส่งน้ำสาย ๑R-๒L-MC กิโลเมตร ๒๑+๘๘๘ โครงการส่งน้ำและบำรุงรักษาท่อทองแดง	๕/๑๙	๒	กรมชลประทาน	-	-	๘๗๕,๐๐๐	-	-	๘๗๕,๐๐๐

บัญชีรายชุดโครงการสำคัญ				งบประมาณดำเนินการ					
แผนงาน/โครงการสำคัญ	ยุทธศาสตร์ชาติ/แผนแม่บท	แหล่งงบประมาณ	หน่วยดำเนินการ	พ.ศ.	พ.ศ.	พ.ศ.	พ.ศ.	พ.ศ.	พ.ศ.
				๒๕๖๖	๒๕๖๗	๒๕๖๘	๒๕๖๙	๒๕๗๐	๒๕๖๖-๒๕๗๐
๓๐๑. ซ่อมแซมคันดินหินเรียงคลองส่งน้ำสาย ๓L-MC กิโลเมตร ๐+๗๖๗ โครงการส่งน้ำและบำรุงรักษา ท่อทองแดง	๕/๑๙	๒	กรมชลประทาน	-	-	๘๕๕,๐๐๐	-	-	๘๕๕,๐๐๐
๓๐๒. ซ่อมแซมคันดินหินเรียงคลองส่งน้ำสาย ๑R-๒L-MC กิโลเมตร ๒๑+๔๐๒ โครงการส่งน้ำและบำรุงรักษาท่อทองแดง	๕/๑๙	๒	กรมชลประทาน	-	-	๑,๑๕๘,๐๐๐	-	-	๑,๑๕๘,๐๐๐
๓๐๓. ซ่อมแซมคันดินหินเรียงคลองส่งน้ำสาย ๑L-๑R-๑R-๒L-MC กิโลเมตร ๒+๗๐๐ โครงการส่งน้ำและบำรุงรักษาท่อทองแดง	๕/๑๙	๒	กรมชลประทาน	-	-	๑,๓๔๕,๐๐๐	-	-	๑,๓๔๕,๐๐๐
๓๐๔. ซ่อมแซมคันดินหินเรียงคลองส่งน้ำสาย ๑L-๑R-๑R-๒L-MC กิโลเมตร ๒+๕๕๐ โครงการส่งน้ำและบำรุงรักษาท่อทองแดง	๕/๑๙	๒	กรมชลประทาน	-	-	๑,๓๕๕,๐๐๐	-	-	๑,๓๕๕,๐๐๐
๓๐๕. ซ่อมแซมคันดินหินเรียงคลองส่งน้ำสาย ๒R-๒L-MC กิโลเมตร ๒๐+๑๙๐ โครงการส่งน้ำและบำรุงรักษาท่อทองแดง	๕/๑๙	๒	กรมชลประทาน	-	-	๘๖๕,๐๐๐	-	-	๘๖๕,๐๐๐
๓๐๖. ซ่อมแซมคันดินหินเรียงคลองส่งน้ำสาย ๓L-MC กิโลเมตร ๓+๑๖๙ โครงการส่งน้ำและบำรุงรักษา	๕/๑๙	๒	กรมชลประทาน	-	-	๘๔๐,๐๐๐	-	-	๘๔๐,๐๐๐
๓๐๗. ซ่อมแซมคันดินหินเรียงคลองส่งน้ำสาย ๑R-๑R-๒L-MC กิโลเมตร ๐+๗๘๗ โครงการส่งน้ำและบำรุงรักษาท่อทองแดง	๕/๑๙	๒	กรมชลประทาน	-	-	๙๕๙,๐๐๐	-	-	๙๕๙,๐๐๐
๓๐๘. ซ่อมแซมคันดินหินเรียงคลองส่งน้ำสาย ๓L-MC กิโลเมตร ๒๖+๖๗๕ โครงการส่งน้ำและบำรุงรักษา	๕/๑๙	๒	กรมชลประทาน	-	-	๙๘๘,๐๐๐	-	-	๙๘๘,๐๐๐
๓๐๙. ซ่อมแซมคันดินหินเรียงคลองส่งน้ำสาย ๑R-๑L-๑R-๒L-MC กิโลเมตร ๗+๖๐๐ โครงการส่งน้ำและบำรุงรักษาท่อทองแดง	๕/๑๙	๒	กรมชลประทาน	-	-	๘๙๕,๐๐๐	-	-	๘๙๕,๐๐๐
๓๑๐. ซ่อมแซมท่อลอดถนนคลองส่งน้ำสาย ๓L-MC กิโลเมตร ๕+๘๕๕ โครงการส่งน้ำและบำรุงรักษาท่อทองแดง	๕/๑๙	๒	กรมชลประทาน	-	-	๘๕๔,๐๐๐	-	-	๘๕๔,๐๐๐
๓๑๑. ซ่อมแซมคันดินหินเรียงคลองส่งน้ำสาย ๓L-MC กิโลเมตร ๓+๕๐๐ โครงการส่งน้ำและบำรุงรักษาท่อทองแดง	๕/๑๙	๒	กรมชลประทาน	-	-	๗๙๕,๐๐๐	-	-	๗๙๕,๐๐๐
๓๑๒. ซ่อมแซมเสริมคันคลองพร้อมหินเรียงคลองสามพวง กม.๓๐+๑๐๐	๕/๑๙	๒	กรมชลประทาน	-	-	๔๕๐,๐๐๐	-	-	๔๕๐,๐๐๐
๓๑๓. ซ่อมแซมเสริมคันคลองพร้อมหินเรียงคลองสามพวง กม.๓๒+๒๐๐	๕/๑๙	๒	กรมชลประทาน	-	-	๔๕๐,๐๐๐	-	-	๔๕๐,๐๐๐
๓๑๔. ซ่อมแซมคันคลอง ๑L-MC กม.๑๖+๙๐๐	๕/๑๙	๒	กรมชลประทาน	-	-	๙๕๐,๐๐๐	-	-	๙๕๐,๐๐๐
๓๑๕. ซ่อมแซมคันคลอง ๑L-MC กม.๒๘+๖๕๐	๕/๑๙	๒	กรมชลประทาน	-	-	๔๕๐,๐๐๐	-	-	๔๕๐,๐๐๐
๓๑๖. ซ่อมแซมคันคลอง ๑L-MC กม.๑+๔๑๐ ถึง กม.๒+๔๑๐	๕/๑๙	๒	กรมชลประทาน	-	-	๖๐๐,๐๐๐	-	-	๖๐๐,๐๐๐
๓๑๗. ซ่อมแซมตาดคอนกรีตคลอง ๑L-MC กม. ๑+๖๓๐	๕/๑๙	๒	กรมชลประทาน	-	-	๑,๕๐๐,๐๐๐	-	-	๑,๕๐๐,๐๐๐
๓๑๘. ซ่อมแซมเสริมคันคลอง ๑L-MC กม. ๑๐+๖๙๐ ถึง กม.๑๕+๗๘๐	๕/๑๙	๒	กรมชลประทาน	-	-	๑,๕๐๐,๐๐๐	-	-	๑,๕๐๐,๐๐๐
๓๑๙. ซ่อมแซมคันดินหินเรียงท่อลอดกลางคลอง ๑L-MC กม.๓+๘๒๐	๕/๑๙	๒	กรมชลประทาน	-	-	๓๕๐,๐๐๐	-	-	๓๕๐,๐๐๐

บัญชีรายชุดโครงการสำคัญ				งบประมาณดำเนินการ					
แผนงาน/โครงการสำคัญ	ยุทธศาสตร์ชาติ/แผนแม่บท	แหล่งงบประมาณ	หน่วยดำเนินการ	พ.ศ.	พ.ศ.	พ.ศ.	พ.ศ.	พ.ศ.	พ.ศ.
				๒๕๖๖	๒๕๖๗	๒๕๖๘	๒๕๖๙	๒๕๗๐	๒๕๖๖-๒๕๗๐
๓๒๐. ซ่อมแซมคันดินหินเรียง ทรบ. กลางคลอง ๑L-MC กม.๔+๗๒๐	๕/๑๙	๒	กรมชลประทาน	-	-	๓๕๐,๐๐๐	-	-	๓๕๐,๐๐๐
๓๒๑. ซ่อมแซมคันดินหินเรียงท่อดกกลางคลอง ๑L-MC กม.๖+๐๒๐	๕/๑๙	๒	กรมชลประทาน	-	-	๓๕๐,๐๐๐	-	-	๓๕๐,๐๐๐
๓๒๒. ซ่อมแซมคันดินหินเรียงท่อดกกลางคลอง ๑L-MC กม.๗+๒๔๐	๕/๑๙	๒	กรมชลประทาน	-	-	๓๕๐,๐๐๐	-	-	๓๕๐,๐๐๐
๓๒๓. ซ่อมแซมเครื่องยกและบานระบาย ทรบ. กลางคลอง ๑R-๒L-MC กม.๑๕+๕๙๕	๕/๑๙	๒	กรมชลประทาน	-	-	๒๑๘,๐๐๐	-	-	๒๑๘,๐๐๐
๓๒๔. ซ่อมแซมเครื่องยกและบานระบาย ทรบ. กลางคลอง ๑R-๒L-MC กม.๑๗+๔๗๐	๕/๑๙	๒	กรมชลประทาน	-	-	๒๑๘,๐๐๐	-	-	๒๑๘,๐๐๐
๓๒๕. ซ่อมแซมเครื่องยกและบานระบาย ทรบ. กลางคลอง ๑R-๒L-MC กม.๓๖+๐๐๓	๕/๑๙	๒	กรมชลประทาน	-	-	๔๑๐,๐๐๐	-	-	๔๑๐,๐๐๐
๓๒๖. ซ่อมแซมเครื่องยกและบานระบาย ทรบ. กลางคลอง ๑R-๒L-MC กม.๔๑+๘๑๖	๕/๑๙	๒	กรมชลประทาน	-	-	๑๒๕,๐๐๐	-	-	๑๒๕,๐๐๐
๓๒๗. ซ่อมแซมเครื่องยกและบานระบาย ทรบ. กลางคลอง ๒L-MC กม.๒๓+๔๑๓	๕/๑๙	๒	กรมชลประทาน	-	-	๔๙๗,๐๐๐	-	-	๔๙๗,๐๐๐
๓๒๘. ซ่อมแซมเครื่องยกและบานระบาย ทรบ. กลางคลอง ๒L-MC กม.๒๖+๐๒๑	๕/๑๙	๒	กรมชลประทาน	-	-	๒๕๒,๐๐๐	-	-	๒๕๒,๐๐๐
๓๒๙. ซ่อมแซมเครื่องยกและบานระบาย ทรบ. กลางคลอง ๒L-MC กม.๒๗+๖๖๘	๕/๑๙	๒	กรมชลประทาน	-	-	๑๘๗,๐๐๐	-	-	๑๘๗,๐๐๐
๓๓๐. ซ่อมแซมเครื่องยกและบานระบาย ทรบ. กลางคลอง ๒L-MC กม.๒๘+๖๗๐	๕/๑๙	๒	กรมชลประทาน	-	-	๗๓๖,๐๐๐	-	-	๗๓๖,๐๐๐
๓๓๑. ซ่อมแซมเครื่องยกและบานระบาย ทรบ. กลางคลอง ๓R-MC กม.๔๓+๗๘๕	๕/๑๙	๒	กรมชลประทาน	-	-	๔๐๐,๐๐๐	-	-	๔๐๐,๐๐๐
๓๓๒. ซ่อมแซมเครื่องยกและบานระบาย ทรบ. กลางคลอง ๓R-MC กม.๑๔+๘๕๐	๕/๑๙	๒	กรมชลประทาน	-	-	๒๑๒,๐๐๐	-	-	๒๑๒,๐๐๐
๓๓๓. ซ่อมแซมท่อน้ำเข้านา คลอง ๑L-MC (ฝั่งซ้าย) กม.๒๓+๔๖๓	๕/๑๙	๒	กรมชลประทาน	-	-	๖๒,๐๐๐	-	-	๖๒,๐๐๐
๓๓๔. ซ่อมแซมเครื่องยกและบานระบาย ทรบ. กลางคลอง ๑R-๑R-๒L (ชั้นทึบ-บึงข้าง) กม.๐+๐๐๐	๕/๑๙	๒	กรมชลประทาน	-	-	๑๓๕,๐๐๐	-	-	๑๓๕,๐๐๐
๓๓๕. ซ่อมแซมและบำรุงรักษาเครื่องกักน้ำบานระบาย เกียร์มอเตอร์พร้อมระบบควบคุม และหม้อแปลงไฟฟ้าในชุดโครงการส่งน้ำและบำรุงรักษา ท่อทองแดง	๕/๑๙	๒	กรมชลประทาน	-	-	๑,๓๓๐,๐๐๐	-	-	๑,๓๓๐,๐๐๐
๓๓๖. ซ่อมเสริมคันคลอง ๑L-๑R-๒L-MC (คลองแม่พาย) พร้อมขุดลอก กม.๐+๐๐๐-กม.๒+๘๐๐	๕/๑๙	๒	กรมชลประทาน	-	-	๒,๐๐๐,๐๐๐	-	-	๒,๐๐๐,๐๐๐
๓๓๗. ซ่อมแซมท่อน้ำเข้านา คลอง ๑R-MC (ฝั่งขวา) กม.๕+๘๗๐	๕/๑๙	๒	กรมชลประทาน	-	-	๖๐๐,๐๐๐	-	-	๖๐๐,๐๐๐
๓๓๘. ซ่อมแซมท่อน้ำเข้านา คลอง ๑L-๒R-MC (ฝั่งขวา) กม.๑+๔๘๐	๕/๑๙	๒	กรมชลประทาน	-	-	๖๐๐,๐๐๐	-	-	๖๐๐,๐๐๐
๓๓๙. ซ่อมแซมเสริมคันคลองสามทวง กม. ๕๑+๒๙๐ ถึง กม.๕๑+๔๐๐	๕/๑๙	๒	กรมชลประทาน	-	-	๒๕๐,๐๐๐	-	-	๒๕๐,๐๐๐
๓๔๐. ขุดลอกคลองโดยรถขุดจ้างเหมาหน้า ทรบ. กลางคลอง MC กม.๕๒+๒๔๐	๕/๑๙	๒	กรมชลประทาน	-	-	๔๙๐,๐๐๐	-	-	๔๙๐,๐๐๐
๓๔๑. ขุดลอกคลองโดยรถขุดจ้างเหมา คลองหัวฝใหญ่ กม.๕๐+๖๐๐	๕/๑๙	๒	กรมชลประทาน	-	-	๔๘๐,๐๐๐	-	-	๔๘๐,๐๐๐

บัญชีรายชุดโครงการสำคัญ				งบประมาณดำเนินการ					
แผนงาน/โครงการสำคัญ	ยุทธศาสตร์ชาติ/แผนแม่บท	แหล่งงบประมาณ	หน่วยดำเนินการ	ปีงบประมาณ					
				พ.ศ. ๒๕๖๖	พ.ศ. ๒๕๖๗	พ.ศ. ๒๕๖๘	พ.ศ. ๒๕๖๙	พ.ศ. ๒๕๗๐	พ.ศ. ๒๕๖๖-๒๕๗๐
๓๔๒. ขุดลอกคลองโดยรถขุดจ้งหามา ทบ. กลางคลองห้วยใหญ่ กม.๕๒+๒๖๐	๕/๑๙	๒	กรมชลประทาน	-	-	๔๙๐,๐๐๐	-	-	๔๙๐,๐๐๐
๓๔๓. ขุดลอกคลองโดยรถขุดจ้งหามา คลองMC กม.๕๓+๐๖๐	๕/๑๙	๒	กรมชลประทาน	-	-	๔๘๐,๐๐๐	-	-	๔๘๐,๐๐๐
๓๔๔. ขุดลอกคลองโดยรถขุดจ้งหามา ทบ. กลางคลอง บ้านห้วยใหญ่ กม.๕๓+๘๖๐	๕/๑๙	๒	กรมชลประทาน	-	-	๔๘๐,๐๐๐	-	-	๔๘๐,๐๐๐
๓๔๕. ขุดลอกคลองโดยรถขุดจ้งหามา ทบ. กลางคลอง บ้านอินทราวุฒิสรรณี กม.๕๕+๔๖๐	๕/๑๙	๒	กรมชลประทาน	-	-	๔๙๐,๐๐๐	-	-	๔๙๐,๐๐๐
๓๔๖. ขุดลอกคลองโดยรถขุดจ้งหามา ทบ. ท่อลอดถนนคลองMC กม.๕๕+๙๐๐	๕/๑๙	๒	กรมชลประทาน	-	-	๔๙๐,๐๐๐	-	-	๔๙๐,๐๐๐
๓๔๗. ขุดลอกคลองโดยรถขุดจ้งหามา ทบ. กลางคลองห้วยใหญ่ กม.๗๘+๕๐๐	๕/๑๙	๒	กรมชลประทาน	-	-	๔๘๐,๐๐๐	-	-	๔๘๐,๐๐๐
๓๔๘. ขุดลอกคลองโดยรถขุดจ้งหามา ทบ. ท่อลอดถนน บ้านอินทราวุฒิสรรณี กม.๕๖+๗๐๐	๕/๑๙	๒	กรมชลประทาน	-	-	๔๙๐,๐๐๐	-	-	๔๙๐,๐๐๐
๓๔๘๙. ขุดลอกคลองโดยรถขุดจ้งหามา คลองส่งน้ำสาย ๑R-๒L-MC กิโลเมตร ๕+๔๒๔ ฝ่ายส่งน้ำและบำรุงรักษาที่ ๒ โครงการส่งน้ำและบำรุงรักษา ท่อทองแดง	๕/๑๙	๒	กรมชลประทาน	-	-	๔๙๘,๐๐๐	-	-	๔๙๘,๐๐๐
๓๕๐. ขุดลอกคลองโดยรถขุดจ้งหามา คลองส่งน้ำสาย ๒R-๑R-๒L-MC กิโลเมตร ๖+๘๔๓ ฝ่ายส่งน้ำและบำรุงรักษาที่ ๒ โครงการส่งน้ำและบำรุงรักษา ท่อทองแดง	๕/๑๙	๒	กรมชลประทาน	-	-	๔๙๘,๐๐๐	-	-	๔๙๘,๐๐๐
๓๕๑. ขุดลอกคลองโดยรถขุดจ้งหามา คลองส่งน้ำสาย ๑R-๒L-MC กิโลเมตร ๑๕+๑๐๘ ฝ่ายส่งน้ำและบำรุงรักษาที่ ๒ โครงการส่งน้ำและบำรุงรักษา ท่อทองแดง	๕/๑๙	๒	กรมชลประทาน	-	-	๔๙๘,๐๐๐	-	-	๔๙๘,๐๐๐
๓๕๒. ขุดลอกคลองโดยรถขุดจ้งหามา คลองส่งน้ำสาย ๑R-๒L-MC กิโลเมตร ๗+๖๕๔ ฝ่ายส่งน้ำและบำรุงรักษาที่ ๒ โครงการส่งน้ำและบำรุงรักษา ท่อทองแดง	๕/๑๙	๒	กรมชลประทาน	-	-	๔๙๕,๐๐๐	-	-	๔๙๕,๐๐๐
๓๕๓. ขุดลอกคลองโดยรถขุดจ้งหามา คลองส่งน้ำสาย ๑R-๑L-๑R-๒L-MC กิโลเมตร ๗+๓๘๐ ฝ่ายส่งน้ำและบำรุงรักษาที่ ๒ โครงการส่งน้ำและบำรุงรักษา ท่อทองแดง	๕/๑๙	๒	กรมชลประทาน	-	-	๔๙๙,๐๐๐	-	-	๔๙๙,๐๐๐
๓๕๔. ขุดลอกคลองโดยรถขุดจ้งหามา คลองส่งน้ำสาย ๑R-๒L-MC กิโลเมตร ๕+๐๐๐ ฝ่ายส่งน้ำและบำรุงรักษาที่ ๒ โครงการส่งน้ำและบำรุงรักษา ท่อทองแดง	๕/๑๙	๒	กรมชลประทาน	-	-	๔๙๗,๐๐๐	-	-	๔๙๗,๐๐๐
๓๕๕. ขุดลอกคลองโดยรถขุดจ้งหามา คลองส่งน้ำสาย ๒R-๑R-๒L-MC กิโลเมตร ๓+๐๓๓ ฝ่ายส่งน้ำและบำรุงรักษาที่ ๒ โครงการส่งน้ำและบำรุงรักษา ท่อทองแดง	๕/๑๙	๒	กรมชลประทาน	-	-	๔๙๗,๐๐๐	-	-	๔๙๗,๐๐๐
๓๕๖. ขุดลอกคลองโดยรถขุดจ้งหามา คลองส่งน้ำสาย ๑R-๒L-MC กิโลเมตร ๑๒+๑๘๐ ฝ่ายส่งน้ำและบำรุงรักษาที่ ๒ โครงการส่งน้ำและบำรุงรักษา ท่อทองแดง	๕/๑๙	๒	กรมชลประทาน	-	-	๔๙๙,๐๐๐	-	-	๔๙๙,๐๐๐
๓๕๗. ขุดลอกคลองโดยรถขุดจ้งหามา คลองส่งน้ำสาย ๑R-๑L-๑R-๒L-MC กิโลเมตร ๕+๗๓๕ ฝ่ายส่งน้ำและบำรุงรักษาที่ ๒ โครงการส่งน้ำและบำรุงรักษา ท่อทองแดง	๕/๑๙	๒	กรมชลประทาน	-	-	๔๙๘,๐๐๐	-	-	๔๙๘,๐๐๐



บัญชีรายชุดโครงการสำคัญ				งบประมาณดำเนินการ					
แผนงาน/โครงการสำคัญ	ยุทธศาสตร์ชาติ/แผนแม่บท	แหล่งงบประมาณ	หน่วยดำเนินการ	ปีงบประมาณ					
				พ.ศ. ๒๕๖๖	พ.ศ. ๒๕๖๗	พ.ศ. ๒๕๖๘	พ.ศ. ๒๕๖๙	พ.ศ. ๒๕๗๐	พ.ศ. ๒๕๖๖-๒๕๗๐
๓๕๘. ขุดลอกคลองโดยรถขุดจ้งหามา คลองส่งน้ำสาย ๑R-๒L-MC กิโลเมตร ๙+๗๐๓ ฝ่ายส่งน้ำและบำรุงรักษาที่ ๒ โครงการส่งน้ำและบำรุงรักษาท่อทองแดง	๕/๑๙	๒	กรมชลประทาน	-	-	๔๙๗,๐๐๐	-	-	๔๙๗,๐๐๐
๓๕๙. ขุดลอกคลองโดยรถขุดจ้งหามา คลองส่งน้ำสาย ๑R-๒L-MC กิโลเมตร ๑๑+๖๙๖ ฝ่ายส่งน้ำและบำรุงรักษาที่ ๒ โครงการส่งน้ำและบำรุงรักษาท่อทองแดง	๕/๑๙	๒	กรมชลประทาน	-	-	๔๙๘,๐๐๐	-	-	๔๙๘,๐๐๐
๓๖๐. ขุดลอกคลองโดยรถขุดจ้งหามา คลองส่งน้ำสาย ๒R-๑L-๒L-MC กิโลเมตร ๕+๒๖๖ ฝ่ายส่งน้ำและบำรุงรักษาที่ ๒ โครงการส่งน้ำและบำรุงรักษาท่อทองแดง	๕/๑๙	๒	กรมชลประทาน	-	-	๔๙๖,๐๐๐	-	-	๔๙๖,๐๐๐
๓๖๑. ขุดลอกคลองโดยรถขุดจ้งหามา หน้า ทรบ. นานาแปดง โครงการส่งน้ำและบำรุงรักษาท่อทองแดง ปริมาณดินขุด ๑๓,๐๐๐ ลูกบาศก์เมตร	๕/๑๙	๒	กรมชลประทาน	-	-	๔๙๐,๐๐๐	-	-	๔๙๐,๐๐๐
๓๖๒. ขุดลอกคลองโดยรถขุดจ้งหากลางคลอง ๑L-MC กม.๑๑+๒๙๐ โครงการส่งน้ำและบำรุงรักษาท่อทองแดง ปริมาณดินขุด ๑๓,๐๐๐ ลูกบาศก์เมตร	๕/๑๙	๒	กรมชลประทาน	-	-	๔๙๐,๐๐๐	-	-	๔๙๐,๐๐๐
๓๖๓. ขุดลอกคลองโดยรถขุดจ้งหามา ท้ายทรบ. กลางคลอง ๒L-MC กม.๘+๓๙๖ โครงการส่งน้ำและบำรุงรักษาท่อทองแดงปริมาณดินขุด ๑๓,๐๐๐ ลูกบาศก์เมตร	๕/๑๙	๒	กรมชลประทาน	-	-	๔๙๐,๐๐๐	-	-	๔๙๐,๐๐๐
๓๖๔. ขุดลอกคลองโดยรถขุดจ้งหามา หน้าทรบ. กลางคลอง ๒L-MC กม.๗+๓๘๙ โครงการส่งน้ำและบำรุงรักษาท่อทองแดงปริมาณดินขุด ๑๓,๐๐๐ ลูกบาศก์เมตร	๕/๑๙	๒	กรมชลประทาน	-	-	๔๙๐,๐๐๐	-	-	๔๙๐,๐๐๐
๓๖๕. ขุดลอกคลองโดยรถขุดจ้งหากลางคลอง ๒L-MC กม.๑๓+๕๗๔ โครงการส่งน้ำและบำรุงรักษาท่อทองแดง ปริมาณดินขุด ๑๓,๐๐๐ ลูกบาศก์เมตร	๕/๑๙	๒	กรมชลประทาน	-	-	๔๙๐,๐๐๐	-	-	๔๙๐,๐๐๐
๓๖๖. ขุดลอกคลองโดยรถขุดจ้งหากลางคลอง ๑L-MC กม.๒๔+๙๖๓ โครงการส่งน้ำและบำรุงรักษาท่อทองแดง ปริมาณดินขุด ๑๓,๐๐๐ ลูกบาศก์เมตร	๕/๑๙	๒	กรมชลประทาน	-	-	๔๙๐,๐๐๐	-	-	๔๙๐,๐๐๐
๓๖๗. ขุดลอกคลองโดยรถขุดจ้งหากลางคลอง ๑L-MC กม.๓๐+๖๐๐ โครงการส่งน้ำและบำรุงรักษาท่อทองแดง ปริมาณดินขุด ๑๓,๐๐๐ ลูกบาศก์เมตร	๕/๑๙	๒	กรมชลประทาน	-	-	๔๙๐,๐๐๐	-	-	๔๙๐,๐๐๐
๓๖๘. ขุดลอกคลองโดยรถขุดจ้งหากลางคลอง ๑L-MC กม.๒๑+๓๘๖ โครงการส่งน้ำและบำรุงรักษาท่อทองแดง ปริมาณดินขุด ๑๓,๐๐๐ ลูกบาศก์เมตร	๕/๑๙	๒	กรมชลประทาน	-	-	๔๙๐,๐๐๐	-	-	๔๙๐,๐๐๐
๓๖๙. ขุดลอกคลองโดยเรือขุดดำเนินการเอง ตะกอนฝาย ท่อทองแดง โครงการส่งน้ำและบำรุงรักษาท่อทองแดง ปริมาณดิน ๑๕๔,๐๐๐ ลูกบาศก์เมตร	๕/๑๙	๒	กรมชลประทาน	-	-	๕,๐๐๐,๐๐๐	-	-	๕,๐๐๐,๐๐๐
๓๗๐. ปรับปรุงฝายท่อทองแดง โครงการส่งน้ำและบำรุงรักษาท่อทองแดง	๕/๑๙	๒	กรมชลประทาน	-	-	๒๐,๐๐๐,๐๐๐	-	-	๒๐,๐๐๐,๐๐๐
๓๗๑. ปรับปรุงอาคารบังคับน้ำกลางคลองส่งน้ำสาย MC กม. ๒๓+๗๓๐	๕/๑๙	๒	กรมชลประทาน	-	-	๙,๕๐๐,๐๐๐	-	-	๙,๕๐๐,๐๐๐
๓๗๒. ปรับปรุงอาคารบังคับน้ำกลางคลองส่งน้ำสาย MC กม. ๒๖+๑๑๐	๕/๑๙	๒	กรมชลประทาน	-	-	๑๐,๓๐๐,๐๐๐	-	-	๑๐,๓๐๐,๐๐๐
๓๗๓. ปรับปรุงประตูระบายน้ำปากคลอง MC ท่อทองแดง	๕/๑๙	๒	กรมชลประทาน	-	-	๘๕,๐๐๐,๐๐๐	-	-	๘๕,๐๐๐,๐๐๐

บัญชีรายชุดโครงการสำคัญ				งบประมาณดำเนินการ					
แผนงาน/โครงการสำคัญ	ยุทธศาสตร์ชาติ/แผนแม่บท	แหล่งงบประมาณ	หน่วยดำเนินการ	พ.ศ.	พ.ศ.	พ.ศ.	พ.ศ.	พ.ศ.	พ.ศ.
				๒๕๖๖	๒๕๖๗	๒๕๖๘	๒๕๖๙	๒๕๗๐	๒๕๖๖-๒๕๗๐
๓๗๔. ปรับปรุงห้องอ้อพร้อมอาคารประกอบ	๕/๑๙	๒	กรมชลประทาน	-	-	๒๕,๐๐๐,๐๐๐	-	-	๒๕,๐๐๐,๐๐๐
๓๗๕. ปรับปรุงแก้มลิงทุ่งลานช้างพร้อมอาคารประกอบ	๕/๑๙	๒	กรมชลประทาน	-	-	๑๙,๐๐๐,๐๐๐	-	-	๑๙,๐๐๐,๐๐๐
๓๗๖. ก่อสร้างอาคารบังคับน้ำบ้านแคทอง	๕/๑๙	๒	กรมชลประทาน	-	-	๙,๐๐๐,๐๐๐	-	-	๙,๐๐๐,๐๐๐
๓๗๗. ปรับปรุงเครื่องกวนบานระบาย ทรบ. ปลายคลอง ๒R-MC กม.๔+๒๗๐	๕/๑๙	๒	กรมชลประทาน	-	-	๖,๐๐๐,๐๐๐	-	-	๖,๐๐๐,๐๐๐
๓๗๘. โครงการเชื่อมโยงการค้าอนุภูมิภาคเพื่อพัฒนาเศรษฐกิจฐานรากอย่างในคงภาคเหนือ	๕/๑๙	๒	กระทรวงพาณิชย์	-	-	๕๐๐,๐๐๐	๕๐๐,๐๐๐	๕๐๐,๐๐๐	๑,๕๐๐,๐๐๐
๓๗๙. โครงการพัฒนาศักยภาพการแข่งขันของเกษตรกรและกลุ่มเกษตรกร	๕/๑๙	๒	กรมส่งเสริมสหกรณ์	-	-	๖๑,๐๑๔,๐๒๐	-	-	๖๑,๐๑๔,๐๒๐
๓๘๐. ขุดลอกคลอง หมู่ ๑๓ ต.บ่อฉ่ำ สายบริเวณคลองตางี ถึงเขตติดต่อ ต.บ้านไร่ อ.ลาดยาว จ.นครสวรรค์ (อบต.บ่อฉ่ำ)	๕/๑๙	๒	กรมส่งเสริมการปกครองส่วนท้องถิ่น	-	-	๕,๗๐๐,๐๐๐	-	-	๕,๗๐๐,๐๐๐
๓๘๑. ขุดลอกคลองสาธารณะ (คลองบ่อกระบาก) เริ่มจาก หมู่ ๑๗ - ๗ ถึงคลองกระตาน จ.นครสวรรค์ (อบต.บ่อฉ่ำ)	๕/๑๙	๒	กรมส่งเสริมการปกครองส่วนท้องถิ่น	-	-	๕๐,๐๐๐,๐๐๐	-	-	๕๐,๐๐๐,๐๐๐
๓๘๒. โครงการวางท่อระบายน้ำ หมู่ที่ ๕ บ้านหนองกรด (จากคลองซอย ถึงคลองห้วยน้อย) (เทศบาลตำบลประชาสุขสันต์)	๕/๑๙	๒	กรมส่งเสริมการปกครองส่วนท้องถิ่น	-	-	๕,๐๐๐,๐๐๐	-	-	๕,๐๐๐,๐๐๐
๓๘๓. โครงการพัฒนาแหล่งน้ำคลองนงนึ่ง ตำบลสีงาม เชื่อมตำบลวังทอง อำเภอเมือง กำแพงเพชร	๕/๑๙	๒	กรมส่งเสริมการปกครองส่วนท้องถิ่น	-	-	๕,๐๐๐,๐๐๐	-	-	๕,๐๐๐,๐๐๐
๓๘๔. โครงการก่อสร้างฝายน้ำล้นคอนกรีตเสริมเหล็ก หมู่ที่ ๑๒ บ้านมอตะแบก	๕/๑๙	๒	กรมส่งเสริมการปกครองส่วนท้องถิ่น	-	-	๗๐๐,๐๐๐	-	-	๗๐๐,๐๐๐
๓๘๕. โครงการขุดลอกแก้มลิงปากคลองลาน หมู่ที่ ๔ บ้านปากคลองลาน	๕/๑๙	๒	กรมส่งเสริมการปกครองส่วนท้องถิ่น	-	-	๑,๐๐๐,๐๐๐	-	-	๑,๐๐๐,๐๐๐
๓๘๖. โครงการขุดลอกลำคลองปลาร้า หมู่ที่ ๑๓ บ้านคลองปลาร้า	๕/๑๙	๒	กรมส่งเสริมการปกครองส่วนท้องถิ่น	-	-	๑,๐๐๐,๐๐๐	-	-	๑,๐๐๐,๐๐๐
๓๘๗. โครงการขุดลอกลำคลองป็นโต หมู่ที่ ๖ หมู่ที่ ๓ หมู่ที่ ๒๑ หมู่ที่ ๑๒ หมู่ที่ ๔	๕/๑๙	๒	กรมส่งเสริมการปกครองส่วนท้องถิ่น	-	-	๓,๐๐๐,๐๐๐	-	-	๓,๐๐๐,๐๐๐

บัญชีรายชุดโครงการสำคัญ				งบประมาณดำเนินการ						
แผนงาน/โครงการสำคัญ	ยุทธศาสตร์ชาติ/แผนแม่บท	แหล่งงบประมาณ	หน่วยดำเนินการ	พ.ศ.	พ.ศ.	พ.ศ.	พ.ศ.	พ.ศ.	พ.ศ.	
				๒๕๖๖	๒๕๖๗	๒๕๖๘	๒๕๖๙	๒๕๗๐	๒๕๖๖-๒๕๗๐	
๓๘๘. โครงการชุดลอกพร้อมก่อสร้างจาดคอนกรีตเสริมเหล็ก หมู่ที่ ๘ ตำบลบึงสามัคคี อำเภอบึงสามัคคี จังหวัดกำแพงเพชร เชื่อม หมู่ที่ ๗ ตำบลวังชะโอน อำเภอบึงสามัคคี จังหวัดกำแพงเพชร (อบต.บึงสามัคคี)	๕/๑๙	๒	กรมส่งเสริมการปกครองส่วนท้องถิ่น	-	-	๑๓,๐๐๐,๐๐๐				๑๓,๐๐๐,๐๐๐
๓๘๙. โครงการธนาคารน้ำใต้ดินระบบปิดภายในพื้นที่ตำบลโค้งไม้ (อบต.โค้งไม้)	๕/๑๙	๒	กรมส่งเสริมการปกครองส่วนท้องถิ่น	-	-	๑,๙๐๐,๐๐๐				๑,๙๐๐,๐๐๐
๓๙๐. โครงการธนาคารน้ำใต้ดินระบบเปิด (อบต.โค้งไม้)	๕/๑๙	๒	กรมส่งเสริมการปกครองส่วนท้องถิ่น	-	-	๑,๐๐๐,๐๐๐				๑,๐๐๐,๐๐๐
๓๙๑. โครงการนวัตกรรมธนาคารน้ำใต้ดิน (ตอยอด) (อบต.โค้งไม้)	๕/๑๙	๒	กรมส่งเสริมการปกครองส่วนท้องถิ่น	-	-	๑,๐๐๐,๐๐๐				๑,๐๐๐,๐๐๐
๓๙๒. โครงการก่อสร้างระบบเติมน้ำใต้ดินระดับต้น (อบต.โค้งไม้)	๕/๑๙	๒	กรมส่งเสริมการปกครองส่วนท้องถิ่น	-	-	๖,๐๐๐,๐๐๐				๖,๐๐๐,๐๐๐
๓๙๓. โครงการปรับปรุงระบบประปาหมู่บ้าน หมู่ที่ ๑ บ้านหนองคล้า ตำบลหนองคล้า (อบต.หนองคล้า)	๕/๑๙	๒	กรมส่งเสริมการปกครองส่วนท้องถิ่น	-	-	๒,๐๐๐,๐๐๐				๒,๐๐๐,๐๐๐
๓๙๔. โครงการก่อสร้างระบบประปาบาดาลขนาดใหญ่ หมู่ที่ ๖ บ้านใหม่ท้ายวัง ตำบลหนองคล้า (อบต.หนองคล้า)	๕/๑๙	๒	กรมส่งเสริมการปกครองส่วนท้องถิ่น	-	-	๓,๘๐๐,๐๐๐				๓,๘๐๐,๐๐๐
๓๙๕. โครงการก่อสร้างประปาหมู่บ้าน หมู่ที่ ๙ ตำบลหนองทอง อำเภอโพธาราม จังหวัดกำแพงเพชร (อบต.หนองคล้า)	๕/๑๙	๒	กรมส่งเสริมการปกครองส่วนท้องถิ่น	-	-	๓,๐๐๐,๐๐๐				๓,๐๐๐,๐๐๐
๓๙๖. โครงการแก้ปัญหาการขาดแคลนน้ำในการประกอบอาชีพภาคการเกษตรเพื่อสร้างอาชีพและรายได้ที่มั่นคง สำนักงานเทศบาลตำบลคลองขลุง หมู่ที่ ๒ ตำบลคลองขลุง อำเภอคลองขลุง จังหวัดกำแพงเพชร (ทต.คลองขลุง)	๕/๑๙	๒	กรมส่งเสริมการปกครองส่วนท้องถิ่น	-	-	๙,๙๑๙,๐๐๐	๙,๙๑๙,๐๐๐	๙,๙๑๙,๐๐๐		๒๙,๗๕๗,๐๐๐
<b>รวมงบประมาณโครงการของกระทรวง กรม (ประเด็นการพัฒนาที่ ๑)</b>				<b>๙๐๘,๒๑๐,๙๐๐</b>	<b>๑๙๔,๒๕๙,๙๐๐</b>	<b>๑,๒๔๗,๗๑๕,๕๒๐</b>	<b>๕๑,๗๒๕,๙๐๐</b>	<b>๒๙,๒๗๕,๙๐๐</b>		<b>๒,๙๒๖,๑๘๘,๑๒๐</b>
<b>โครงการขององค์กรปกครองส่วนท้องถิ่น</b>										
๑ โครงการชุดลอกคลองจากนายทหาร จันทร์แดงถึงนายประยูร ถนอมเผ่า หมู่ที่ ๙ บ้านคลองห้วยทราย	๕/๑๙	๓	ทม.หนองสิง	-	-	๒๕๐,๐๐๐				๒๕๐,๐๐๐
๒ โครงการชุดอ่างเก็บน้ำเพื่อใช้ในการเกษตรคลองโอ หมู่ที่ ๗ บ้านศรีไธสน	๕/๑๙	๓	ทม.หนองสิง	-	-	๕๐๐,๐๐๐				๕๐๐,๐๐๐
๓ โครงการชุดลอกคลองเหนือบึงน้อย พร้อมทำถนนคันคลองสองฝั่ง	๕/๑๙	๓	ทม.หนองสิง	-	-	๓๐๐,๐๐๐				๓๐๐,๐๐๐

บัญชีรายชุดโครงการสำคัญ				งบประมาณดำเนินการ					
แผนงาน/โครงการสำคัญ	ยุทธศาสตร์ชาติ/แผนแม่บท	แหล่งงบประมาณ	หน่วยดำเนินการ	ปี					
				พ.ศ. ๒๕๖๖	พ.ศ. ๒๕๖๗	พ.ศ. ๒๕๖๘	พ.ศ. ๒๕๖๙	พ.ศ. ๒๕๗๐	พ.ศ. ๒๕๖๖-๒๕๗๐
๔ โครงการขุดลอกคลองระบายน้ำทิ้งหลังตลาด หมู่ที่ ๖ (บ้านนางเลี่ยมสังข์ประเสริฐ - บ้านนางชูศรี แยมสาหร่าย)	๕/๑๙	๓	ทต.นิคมทุ่งโพธิ์ทะเล	-	-	๑๐๐,๐๐๐	-	-	๑๐๐,๐๐๐
๕ โครงการขุดลอกคลองและกำจัดวัชพืช หมู่ที่ ๕ (คลองตึงน้ำด้านหลัง หมู่ที่ ๕ - แยกดงมัทรี ต.เขาศิรีส อ.พรานกระต่าย)	๕/๑๙	๓	ทต.นิคมทุ่งโพธิ์ทะเล	-	-	๒๖๑,๐๐๐	-	-	๒๖๑,๐๐๐
๖ โครงการขุดลอกคลองส่งน้ำเพื่อการเกษตร หมู่ที่ ๗ (บริเวณที่สาธารณะ หมู่ที่ ๗)	๕/๑๙	๓	ทต.นิคมทุ่งโพธิ์ทะเล	-	-	๓๐๐,๐๐๐	-	-	๓๐๐,๐๐๐
๗ โครงการขุดลอกคลองและกำจัดวัชพืช หมู่ที่ ๘ (สี่แยกปางถ่าน ถึงนางนาง อำเภอเสียว สือโสภา)	๕/๑๙	๓	ทต.นิคมทุ่งโพธิ์ทะเล	-	-	๒๔๐,๐๐๐	-	-	๒๔๐,๐๐๐
๘ โครงการขุดลอกคลองและกำจัดวัชพืช หมู่ที่ ๑๓ (หมอน ๕ สายถนน หมู่ที่ ๑๐ เขื่อนหนองเสือ)	๕/๑๙	๓	ทต.นิคมทุ่งโพธิ์ทะเล	-	-	๓๔๐,๐๐๐	-	-	๓๔๐,๐๐๐
๙ โครงการขุดลอกคลองและกำจัดวัชพืช หมู่ที่ ๕ (คลองตึงน้ำด้านหลัง หมู่ที่ ๕ แยกดงมัทรี ต.เขาศิรีส อ.พรานกระต่าย)	๕/๑๙	๓	ทต.นิคมทุ่งโพธิ์ทะเล	-	-	๒๖๑,๐๐๐	-	-	๒๖๑,๐๐๐
๑๐ โครงการขุดลอกคลองส่งน้ำเพื่อการเกษตร หมู่ที่ ๗ (บริเวณที่สาธารณะ หมู่ที่ ๗)	๕/๑๙	๓	ทต.นิคมทุ่งโพธิ์ทะเล	-	-	๓๐๐,๐๐๐	-	-	๓๐๐,๐๐๐
๑๑ โครงการขุดลอกคลองและกำจัดวัชพืช หมู่ที่ ๘ (สี่แยกปางถ่าน ถึงนางนาง อำเภอเสียว สือโสภา)	๕/๑๙	๓	ทต.นิคมทุ่งโพธิ์ทะเล	-	-	๒๔๐,๐๐๐	-	-	๒๔๐,๐๐๐
๑๒ โครงการขุดลอกคลองและกำจัดวัชพืช หมู่ที่ ๑๓ (หมอน ๕ สายถนน หมู่ที่ ๑๐ เขื่อนหนองเสือ)	๕/๑๙	๓	ทต.นิคมทุ่งโพธิ์ทะเล	-	-	๓๔๐,๐๐๐	-	-	๓๔๐,๐๐๐
๑๓ โครงการขุดลอกคลองพร้อมก่อสร้างท่อลอดเหลี่ยม หมู่ที่ ๙ ตำบลเทพนคร เขื่อน หมู่ที่ ๑ ตำบลคณสี อำเภอเมืองกำแพงเพชร จังหวัดกำแพงเพชร	๕/๑๙	๓	ทต.เทพนคร	-	-	๑,๐๐๐,๐๐๐	-	-	๑,๐๐๐,๐๐๐
๑๔ โครงการขุดลอกคลองสาธารณะภายในตำบล ตำบลไตรดรงค์ อำเภอเมืองกำแพงเพชร จังหวัดกำแพงเพชร	๕/๑๙	๓	อบต.ไตรดรงค์	-	-	๑๐,๐๐๐,๐๐๐	-	-	๑๐,๐๐๐,๐๐๐
๑๕ โครงการขุดสระน้ำสาธารณะ หมู่ที่ ๑๐	๕/๑๙	๓	อบต.วังทอง	-	-	๒,๕๐๐,๐๐๐	-	-	๒,๕๐๐,๐๐๐
๑๖ โครงการขุดลอกคลองพร้อมก่อสร้างฝายน้ำล้นหมู่ที่ ๑๕ ตำบลวังทองเขื่อน หมู่ที่ ๑๖ ตำบลอ่างทอง อำเภอเมืองกำแพงเพชร จังหวัดกำแพงเพชร	๕/๑๙	๓	อบต.วังทอง	-	-	๒,๔๐๐,๐๐๐	-	-	๒,๔๐๐,๐๐๐

บัญชีรายชุดโครงการสำคัญ				งบประมาณดำเนินการ					
แผนงาน/โครงการสำคัญ	ยุทธศาสตร์ชาติ/แผนแม่บท	แหล่งงบประมาณ	หน่วยดำเนินการ	พ.ศ.	พ.ศ.	พ.ศ.	พ.ศ.	พ.ศ.	พ.ศ.
				๒๕๖๖	๒๕๖๗	๒๕๖๘	๒๕๖๙	๒๕๗๐	๒๕๖๖-๒๕๗๐
๑๗ โครงการชุดลอกคลองพร้อมก่อสร้างฝายหมู่ที่ ๑๖ คลองแขวง - เตาขมจีน ตำบลวังทอง เชื่อมตำบลคลองแม่ลาย-ตำบลอ่างทอง อำเภอเมืองกำแพงเพชร จังหวัดกำแพงเพชร	๕/๑๙	๓	อบต.วังทอง	-	-	๓,๐๐๐,๐๐๐	-	-	๓,๐๐๐,๐๐๐
๑๘ โครงการชุดลอกสระสาธารณะ หมู่ที่ ๕	๕/๑๙	๓	อบต.วังทอง	-	-	๕๐๐,๐๐๐	-	-	๕๐๐,๐๐๐
๑๙ โครงการชุดลอกสระสาธารณะ หมู่ที่ ๑๔	๕/๑๙	๓	อบต.วังทอง	-	-	๕๐๐,๐๐๐	-	-	๕๐๐,๐๐๐
๒๐ โครงการชุดสระน้ำสาธารณะ หมู่ที่ ๑๐	๕/๑๙	๓	อบต.วังทอง	-	-	๒,๕๐๐,๐๐๐	-	-	๒,๕๐๐,๐๐๐
๒๑ โครงการชุดลอกคลองพร้อมก่อสร้างฝายน้ำล้นหมู่ที่ ๑๕ ตำบลวังทองเชื่อมหมู่ที่ ๑๖ ตำบลอ่างทอง อำเภอเมืองกำแพงเพชร จังหวัดกำแพงเพชร	๕/๑๙	๓	อบต.วังทอง	-	-	๒,๔๐๐,๐๐๐	-	-	๒,๔๐๐,๐๐๐
๒๒ โครงการชุดลอกวัชพืชคลองห่าน หมู่ที่ ๒	๕/๑๙	๓	อบต.ท่าขุนราม	-	-	๕๐๐,๐๐๐	-	-	๕๐๐,๐๐๐
๒๓ โครงการชุดลอกวัชพืชคลองมาบจันทร์ หมู่ที่ ๒	๕/๑๙	๓	อบต.ท่าขุนราม	-	-	๕๐๐,๐๐๐	-	-	๕๐๐,๐๐๐
๒๔ โครงการชุดลอกคลองค้ำ หมู่ที่ ๑ บ้านไร่ได้เชื่อมต่อ หมู่ที่ ๖ บ้านเกาะละหุ่ง ตำบลนครชุม	๕/๑๙	๓	อบต.ทรงธรรม	-	-	๑,๐๐๐,๐๐๐	-	-	๑,๐๐๐,๐๐๐
๒๕ โครงการชุดลอกแม่น้ำปิง หมู่ที่ ๒ บ้านไร่เหนือ	๕/๑๙	๓	อบต.ทรงธรรม	-	-	๑๐,๐๐๐,๐๐๐	-	-	๑๐,๐๐๐,๐๐๐
๒๖ โครงการชุดลอกคลองค้ำ หมู่ที่ ๒ ต.ทรงธรรม เชื่อมต่อ หมู่ที่ ๑ ต.ลานคอกไม้	๕/๑๙	๓	อบต.ทรงธรรม	-	-	๕๐๐,๐๐๐	-	-	๕๐๐,๐๐๐
๒๗ โครงการชุดลอกคลองสามปัก หมู่ที่ ๗ บ้านไพร่อย	๕/๑๙	๓	อบต.ทรงธรรม	-	-	๗๐๐,๐๐๐	-	-	๗๐๐,๐๐๐
๒๘ โครงการชุดลอกคลองลึก หมู่ที่ ๗ บ้านไพร่อย	๕/๑๙	๓	อบต.ทรงธรรม	-	-	๑,๒๐๐,๐๐๐	-	-	๑,๒๐๐,๐๐๐
๒๙ โครงการชุดลอกคลองตาหนู หมู่ที่ ๑๑ ต.ทรงธรรม เชื่อมต่อ หมู่ที่ ๔ ต.เพชรบูรณ์ อ.โกสัมพีนคร	๕/๑๙	๓	อบต.ทรงธรรม	-	-	๕๐๐,๐๐๐	-	-	๕๐๐,๐๐๐
๓๐ โครงการชุดลอกคลองค้ำ หมู่ที่ ๑๒ บ้านสหธรรมพัฒนา เชื่อมต่อ ตำบลนครชุม	๕/๑๙	๓	อบต.ทรงธรรม	-	-	๘๐๐,๐๐๐	-	-	๘๐๐,๐๐๐
๓๑ โครงการชุดลอกคลองแม่ศรีหรือก่อสร้างพนังคอนกรีตเสริมเหล็กป้องกันการกัดเซาะ หมู่ที่ ๓ ตำบลทรงธรรม เชื่อมหมู่ที่ ๘ ตำบลนครชุม	๕/๑๙	๓	อบต.ทรงธรรม	-	-	๒,๐๐๐,๐๐๐	-	-	๒,๐๐๐,๐๐๐
๓๒ โครงการชุดลอกแม่น้ำปิง หมู่ที่ ๑ บ้านไร่ได้	๕/๑๙	๓	อบต.ทรงธรรม	-	-	๕๐๐,๐๐๐	-	-	๕๐๐,๐๐๐
๓๓ โครงการชุดลอกคลองค้ำ หมู่ที่ ๑ บ้านไร่ได้	๕/๑๙	๓	อบต.ทรงธรรม	-	-	๕๐๐,๐๐๐	-	-	๕๐๐,๐๐๐
๓๔ โครงการชุดลอกแม่น้ำปิง หมู่ที่ ๒ บ้านไร่เหนือ	๕/๑๙	๓	อบต.ทรงธรรม	-	-	๕๐๐,๐๐๐	-	-	๕๐๐,๐๐๐

บัญชีรายชุดโครงการสำคัญ				งบประมาณดำเนินการ					
แผนงาน/โครงการสำคัญ	ยุทธศาสตร์ชาติ/แผนแม่บท	แหล่งงบประมาณ	หน่วยดำเนินการ	พ.ศ.	พ.ศ.	พ.ศ.	พ.ศ.	พ.ศ.	พ.ศ.
				๒๕๖๖	๒๕๖๗	๒๕๖๘	๒๕๖๙	๒๕๗๐	๒๕๖๖-๒๕๗๐
๓๕ โครงการชุดลอกคลองท้ายนาบ้านนั้งถึงบ่อค้ำสัก หมู่ที่ ๓ บ้านสหกรณ์	๕/๑๙	๓	อบต.ทรงธรรม	-	-	๕๐๐,๐๐๐	-	-	๕๐๐,๐๐๐
๓๖ โครงการชุดลอกคลองสายบ้านนายเขาว หมู่ที่ ๕ บ้านคลองลึก	๕/๑๙	๓	อบต.ทรงธรรม	-	-	๕๐๐,๐๐๐	-	-	๕๐๐,๐๐๐
๓๗ โครงการชุดลอกคลอง หมู่ที่ ๖ บ้านวังน้ำเย็น (หน้าบ้านนายแสน)	๕/๑๙	๓	อบต.ทรงธรรม	-	-	๗๐๐,๐๐๐	-	-	๗๐๐,๐๐๐
๓๘ โครงการชุดลอกคลอง หมู่ที่ ๑๑ บ้านห้วยกลุ่ม	๕/๑๙	๓	อบต.ทรงธรรม	-	-	๕๐๐,๐๐๐	-	-	๕๐๐,๐๐๐
๓๙ โครงการชุดลอกคลองนา หมู่ที่ ๑๒ พร้อมวางท่อลอดเหลี่ยม	๕/๑๙	๓	อบต.ทรงธรรม	-	-	๕๐๐,๐๐๐	-	-	๕๐๐,๐๐๐
๔๐ โครงการชุดลอกคลองศีกฤทธิ์ หมู่ที่ ๒ บ้านลานดอกไม้	๕/๑๙	๓	อบต.ลานดอกไม้	-	-	๔๐๐,๐๐๐	-	-	๔๐๐,๐๐๐
๔๑ โครงการชุดลอกคลองไล่ไก่ หมู่ที่ ๑,๒,๖,๑๐ ตำบลลานดอกไม้	๕/๑๙	๓	อบต.ลานดอกไม้	-	-	๒๕๕,๐๐๐	-	-	๒๕๕,๐๐๐
๔๒ โครงการชุดลอกคลองศีกฤทธิ์	๕/๑๙	๓	อบต.ลานดอกไม้	-	-	๕๐๐,๐๐๐	-	-	๕๐๐,๐๐๐
๔๓ โครงการชุดลอกคลองทรายระกา หมู่ที่ ๔ บ้านเกาะน้ำโจน	๕/๑๙	๓	อบต.ลานดอกไม้	-	-	๕๐๐,๐๐๐	-	-	๕๐๐,๐๐๐
๔๔ โครงการชุดลอกคลองแม่ระกา หมู่ที่ ๓,๔ ต.ลานดอกไม้	๕/๑๙	๓	อบต.ลานดอกไม้	-	-	๕๐๐,๐๐๐	-	-	๕๐๐,๐๐๐
๔๕ โครงการชุดลอกแก้มลิงคลองลานหิน หมู่ที่ ๕ บ้านลานหิน	๕/๑๙	๓	อบต.ลานดอกไม้	-	-	๕๐๐,๐๐๐	-	-	๕๐๐,๐๐๐
๔๖ โครงการชุดลอกคลองหนองแก้วมือ หมู่ที่ ๙ บ้านหนองแก้วมือ	๕/๑๙	๓	อบต.ลานดอกไม้	-	-	๕๐๐,๐๐๐	-	-	๕๐๐,๐๐๐
๔๗ โครงการชุดลอกคลองลานหิน หมู่ที่ ๕ บ้านลานหิน	๕/๑๙	๓	อบต.ลานดอกไม้	-	-	๕๐๐,๐๐๐	-	-	๕๐๐,๐๐๐
๔๘ โครงการชุดลอกคลองส่งน้ำ หมู่ที่ ๓ บ้านท่าไม้แดง	๕/๑๙	๓	อบต.ลานดอกไม้	-	-	๕๐๐,๐๐๐	-	-	๕๐๐,๐๐๐
๔๙ โครงการชุดลอกคลองบางหวน หมู่ที่ ๑,๒,๖,๑๐ ตำบลลานดอกไม้	๕/๑๙	๓	อบต.ลานดอกไม้	-	-	๑,๐๐๐,๐๐๐	-	-	๑,๐๐๐,๐๐๐
๕๐ โครงการชุดลอกคลองลาดคล้าย หมู่ที่ ๑ บ้านลานดอกไม้	๕/๑๙	๓	อบต.ลานดอกไม้	-	-	๕๐๐,๐๐๐	-	-	๕๐๐,๐๐๐
๕๑ โครงการชุดลอกคลองผู้ว่า หมู่ ๑,๒,๓,๗,๘,๑๐,๑๑ ต.ลานดอกไม้	๕/๑๙	๓	อบต.ลานดอกไม้	-	-	๒๐,๐๐๐,๐๐๐	-	-	๒๐,๐๐๐,๐๐๐
๕๒ โครงการชุดลอกคลองแม่ระกา หมู่ที่ ๓ บ้านท่าไม้แดง เหนือสะพานแม่ระกา	๕/๑๙	๓	อบต.ลานดอกไม้	-	-	๑,๐๐๐,๐๐๐	-	-	๑,๐๐๐,๐๐๐
๕๓ โครงการชุดลอกคลองแม่ระกา หมู่ ๓ บ้านท่าไม้แดง ถึงศาลเจ้าพ่อพรหมมาลา	๕/๑๙	๓	อบต.ลานดอกไม้	-	-	๔๐๐,๐๐๐	-	-	๔๐๐,๐๐๐
๕๔ โครงการชุดสระแก้ปัญหาน้ำแล้ง หมู่ ๓ บ้านท่าไม้แดง	๕/๑๙	๓	อบต.ลานดอกไม้	-	-	๕๐๐,๐๐๐	-	-	๕๐๐,๐๐๐
๕๕ โครงการชุดลอกคลองผู้ว่า หมู่ที่ ๓ บ้านท่าไม้แดง	๕/๑๙	๓	อบต.ลานดอกไม้	-	-	๑,๐๐๐,๐๐๐	-	-	๑,๐๐๐,๐๐๐
๕๖ โครงการชุดลอกคลองหนองหัวเวียง หมู่ที่ ๔บ้านเกาะน้ำโจน	๕/๑๙	๓	อบต.ลานดอกไม้	-	-	๕๐๐,๐๐๐	-	-	๕๐๐,๐๐๐

บัญชีรายชื่อโครงการสำคัญ				งบประมาณดำเนินการ					
แผนงาน/โครงการสำคัญ	ยุทธศาสตร์ชาติ/แผนแม่บท	แหล่งงบประมาณ	หน่วยดำเนินการ	พ.ศ.	พ.ศ.	พ.ศ.	พ.ศ.	พ.ศ.	พ.ศ.
				๒๕๖๖	๒๕๖๗	๒๕๖๘	๒๕๖๙	๒๕๗๐	๒๕๖๖-๒๕๗๐
๕๗ โครงการขุดลอกคลองแก้มลิง หมู่ที่ ๕ บ้านลานหิน บริเวณนายนายปราโมทย์	๕/๑๙	๓	อบต. ลานดอกไม้	-	-	๕๐๐,๐๐๐	-	-	๕๐๐,๐๐๐
๕๘ โครงการขุดลอกคลองลานหินหมู่ที่ ๕ บ้านลานหิน	๕/๑๙	๓	อบต. ลานดอกไม้	-	-	๓๐๐,๐๐๐	-	-	๓๐๐,๐๐๐
๕๙ โครงการขุดลอกคลองลานหิน หมู่ที่ ๕ บ้านลานหิน จาก ศพต. ถึงประตูน้ำกาน นายสวัสดิ์	๕/๑๙	๓	อบต. ลานดอกไม้	-	-	๕๐,๐๐๐	-	-	๕๐,๐๐๐
๖๐ โครงการขุดสระในคลองลานหิน หมู่ที่ ๕ บ้านลานหิน	๕/๑๙	๓	อบต. ลานดอกไม้	-	-	๑๐๐,๐๐๐	-	-	๑๐๐,๐๐๐
๖๑ โครงการขุดลอกคลองไล่ไก่ หมู่ที่ ๖ บ้านแหลมยาง	๕/๑๙	๓	อบต. ลานดอกไม้	-	-	๕๐๐,๐๐๐	-	-	๕๐๐,๐๐๐
๖๒ โครงการขุดลอกแก้มลิงคลอง ห้วยเตย หมู่ที่ ๗ บ้านทุ่งพริ้ม	๕/๑๙	๓	อบต. ลานดอกไม้	-	-	๓๐,๐๐๐,๐๐๐	-	-	๓๐,๐๐๐,๐๐๐
๖๓ โครงการขุดลอกคลองไล่ไก่ หมู่ที่ ๗ บ้านทุ่งพริ้ม ฝ่ายน้ำล้น ถึงหนองระเซ่	๕/๑๙	๓	อบต. ลานดอกไม้	-	-	๑,๐๐๐,๐๐๐	-	-	๑,๐๐๐,๐๐๐
๖๔ โครงการขุดลอกคลองห้วยบาง หมู่ที่ ๘ บ้านท่าไม้แดงใต้ จากนายแกะถึงคลองเหมืองลอย	๕/๑๙	๓	อบต. ลานดอกไม้	-	-	๘๐๐,๐๐๐	-	-	๘๐๐,๐๐๐
๖๕ โครงการขุดลอกคลองชลประทาน หมู่ ๘ บ้านท่าไม้แดงใต้	๕/๑๙	๓	อบต. ลานดอกไม้	-	-	๕๐๐,๐๐๐	-	-	๕๐๐,๐๐๐
๖๖ โครงการขุดลอกสระน้ำสาธารณะ จำนวน ๒ จุด หมู่ ๙ บ้านหนองกรักมีอ จุดที่ ๑ สระน้ำประปา จุดที่ ๒ สระน้ำสาธารณะข้างบ้าน ชววินัย	๕/๑๙	๓	อบต. ลานดอกไม้	-	-	๑,๐๐๐,๐๐๐	-	-	๑,๐๐๐,๐๐๐
๖๗ โครงการขุดลอกเหมืองนาดาวตาวถึงหนองปลาขาว หมู่ที่ ๑๐ บ้านกิลปะฤกษ์	๕/๑๙	๓	อบต. ลานดอกไม้	-	-	๕๐๐,๐๐๐	-	-	๕๐๐,๐๐๐
๖๘ โครงการขุดลอกคลองระบายน้ำคลองลาดยาว ถึงหนองปลาขาว หมู่ที่ ๑๐ บ้านกิลปะฤกษ์	๕/๑๙	๓	อบต. ลานดอกไม้	-	-	๕๐๐,๐๐๐	-	-	๕๐๐,๐๐๐
๖๙ โครงการขุดลอกคลองกระจาม จากหัดครูด ถึงหนองจอก หมู่ที่ ๑๐ บ้านกิลปะฤกษ์	๕/๑๙	๓	อบต. ลานดอกไม้	-	-	๙๐๐,๐๐๐	-	-	๙๐๐,๐๐๐
๗๐ โครงการขุดลอกคลองหนองปลาขาว หมู่ที่ ๑๐ บ้านกิลปะฤกษ์	๕/๑๙	๓	อบต. ลานดอกไม้	-	-	๕๕๐,๐๐๐	-	-	๕๕๐,๐๐๐
๗๑ โครงการขุดลอกคลองไล่ไก่พร้อมวางท่อ หมู่ที่ ๑๑ บ้านวังไร่	๕/๑๙	๓	อบต. ลานดอกไม้	-	-	๑,๐๐๐,๐๐๐	-	-	๑,๐๐๐,๐๐๐
๗๒ โครงการขุดลอกแก้มลิงหนองหัวเวียง หมู่ที่ ๑๑ บ้านวังไร่	๕/๑๙	๓	อบต. ลานดอกไม้	-	-	๕๐๐,๐๐๐	-	-	๕๐๐,๐๐๐
๗๓ โครงการขุดลอกลานตาจันทรพร้อมทำถนนลูกรังนูนดินและวางท่อระบายน้ำ หมู่ที่ ๑๑ บ้านวังไร่	๕/๑๙	๓	อบต. ลานดอกไม้	-	-	๑,๕๐๐,๐๐๐	-	-	๑,๕๐๐,๐๐๐
๗๔ โครงการลอกอ่างเก็บน้ำหลังวัดวังโรมณีราษฎร์ หมู่ ๑๑ บ้านวังไร่	๕/๑๙	๓	อบต. ลานดอกไม้	-	-	๕๐๐,๐๐๐	-	-	๕๐๐,๐๐๐
๗๕ โครงการขุดลอกคลองห้วยระเกา หมู่ที่ ๑๑ บ้านวังไร่	๕/๑๙	๓	อบต. ลานดอกไม้	-	-	๙๐๐,๐๐๐	-	-	๙๐๐,๐๐๐

บัญชีรายชุดโครงการสำคัญ				งบประมาณดำเนินการ					
แผนงาน/โครงการสำคัญ	ยุทธศาสตร์ชาติ/แผนแม่บท	แหล่งงบประมาณ	หน่วยดำเนินการ	พ.ศ.	พ.ศ.	พ.ศ.	พ.ศ.	พ.ศ.	พ.ศ.
				๒๕๖๖	๒๕๖๗	๒๕๖๘	๒๕๖๙	๒๕๗๐	๒๕๖๖-๒๕๗๐
๗๖ โครงการชุดสระเก็บน้ำ ภายในตำบลคลองแม่ลาย	๕/๑๙	๓	อบต.คลองแม่ลาย	-	-	๑,๐๐๐,๐๐๐	-	-	๑,๐๐๐,๐๐๐
๗๗ โครงการชุดลอกสระหลวง	๕/๑๙	๓	อบต.คลองแม่ลาย	-	-	๕๐๐,๐๐๐	-	-	๕๐๐,๐๐๐
๗๘ โครงการชุดลอกคลองช่วงบ้านนางนิสา เกิดุทัย - ถนนลาดยาง สายพิจิตร	๕/๑๙	๓	อบต.สระแก้ว	-	-	๓๐๐,๐๐๐	-	-	๓๐๐,๐๐๐
๗๙ โครงการชุดลอกคลองน้ำทิ้งพร้อมฝัองใต้ดินจากนายสมศักดิ์ เกิดุทัย คลองพ้อทองแดง	๕/๑๙	๓	อบต.สระแก้ว	-	-	๓๐๐,๐๐๐	-	-	๓๐๐,๐๐๐
๘๐ โครงการชุดลอกคลองส่งน้ำบ้านทุ่งชลประทาน - บ้านสามะโกรก - บ้านหนองกรด - บ้านเจริญสุข - บ้านห้วยปีกษ์ - บ้านโพธิ์สวัสดิ์	๕/๑๙	๓	อบต.สระแก้ว	-	-	๕๐๐,๐๐๐	-	-	๕๐๐,๐๐๐
๘๑ โครงการชุดลอกคลองน้ำทิ้งจาก ม.๑ - ม.๒	๕/๑๙	๓	อบต.สระแก้ว	-	-	๑๐๐,๐๐๐	-	-	๑๐๐,๐๐๐
๘๒ โครงการชุดคลอง ช่วงไร่นายพิเชษฐ์ เลหาพิบูล - นายสุเทพ ปรีดาฤทธิ์	๕/๑๙	๓	อบต.สระแก้ว	-	-	๑๐๐,๐๐๐	-	-	๑๐๐,๐๐๐
๘๓ โครงการชุดคลองน้ำทิ้ง (ต่อจากประปาหมู่บ้าน ๒)	๕/๑๙	๓	อบต.สระแก้ว	-	-	๑๐๐,๐๐๐	-	-	๑๐๐,๐๐๐
๘๔ โครงการชุดคลอง (คลองน้ำทิ้ง) ช่วงคลองชลประทาน - ถนนกำแพงเพชร - พิจิตร	๕/๑๙	๓	อบต.สระแก้ว	-	-	๑๐๐,๐๐๐	-	-	๑๐๐,๐๐๐
๘๕ โครงการชุดคลองใต้ไถ่ช่วงคลองชลประทาน	๕/๑๙	๓	อบต.สระแก้ว	-	-	๑๕๐,๐๐๐	-	-	๑๕๐,๐๐๐
๘๖ โครงการชุดลอกคลอง หมู่ที่ ๔ สายทุ่งสะเดา - หมู่ที่ ๕	๕/๑๙	๓	อบต.สระแก้ว	-	-	๘,๐๐๐,๐๐๐	-	-	๘,๐๐๐,๐๐๐
๘๗ โครงการชุดลอกคลอง (ไล้โก) ช่วงคลองชลประทาน หมู่ที่ ๔ - หมู่ที่ ๗	๕/๑๙	๓	อบต.สระแก้ว	-	-	๓๐๐,๐๐๐	-	-	๓๐๐,๐๐๐
๘๘ โครงการชุดลอกคลองลำแม่พวย	๕/๑๙	๓	อบต.สระแก้ว	-	-	๑,๐๐๐,๐๐๐	-	-	๑,๐๐๐,๐๐๐
๘๙ โครงการชุดลอกคลอง หมู่ที่ ๔-หมู่ที่ ๘ สายนายอิน เทศนวน	๕/๑๙	๓	อบต.สระแก้ว	-	-	๓๐๐,๐๐๐	-	-	๓๐๐,๐๐๐
๙๐ โครงการชุดลอกคลองหนองข้างจาก หมู่ที่ ๔ - คลองชลประทานพร้อมก่อสร้างประตูน้ำและตาดคอนกรีต	๕/๑๙	๓	อบต.สระแก้ว	-	-	๒๐,๐๐๐,๐๐๐	-	-	๒๐,๐๐๐,๐๐๐
๙๑ โครงการชุดลอกคลองหนองข้างจาก หมู่ที่ ๔ - คลองชลประทาน	๕/๑๙	๓	อบต.สระแก้ว	-	-	๓,๐๐๐,๐๐๐	-	-	๓,๐๐๐,๐๐๐
๙๒ โครงการชุดลอกคลอง หมู่ที่ ๔-หมู่ที่ ๘ (สายนายอิน เทศนวน)	๕/๑๙	๓	อบต.สระแก้ว	-	-	๕๐๐,๐๐๐	-	-	๕๐๐,๐๐๐
๙๓ โครงการชุดลอกคลอง หมู่ที่ ๔ คลองต่อแหล	๕/๑๙	๓	อบต.สระแก้ว	-	-	๕๐๐,๐๐๐	-	-	๕๐๐,๐๐๐
๙๔ โครงการชุดลอกคลอง หมู่ที่ ๕ (คลองหนองชุมพล)	๕/๑๙	๓	อบต.สระแก้ว	-	-	๕๐๐,๐๐๐	-	-	๕๐๐,๐๐๐
๙๕ โครงการชุดลอกคลอง หมู่ที่ ๕ พร้อมวางท่อระบายน้ำคสล.	๕/๑๙	๓	อบต.สระแก้ว	-	-	๑๕๐,๐๐๐	-	-	๑๕๐,๐๐๐
๙๖ โครงการชุดลอกคลองบึงต่อแหล - หมู่ที่ ๕	๕/๑๙	๓	อบต.สระแก้ว	-	-	๕,๐๐๐,๐๐๐	-	-	๕,๐๐๐,๐๐๐



บัญชีรายชุดโครงการสำคัญ				งบประมาณดำเนินการ					
แผนงาน/โครงการสำคัญ	ยุทธศาสตร์ชาติ/แผนแม่บท	แหล่งงบประมาณ	หน่วยดำเนินการ	พ.ศ.	พ.ศ.	พ.ศ.	พ.ศ.	พ.ศ.	พ.ศ.
				๒๕๖๖	๒๕๖๗	๒๕๖๘	๒๕๖๙	๒๕๗๐	๒๕๖๖-๒๕๗๐
๙๗ โครงการขุดลอกคลองลำแม่พาย หมู่ที่ ๕	๕/๑๙	๓	อบต.สระแก้ว	-	-	๕๐๐,๐๐๐	-	-	๕๐๐,๐๐๐
๙๘ โครงการขุดลอกคลองท่อระบายน้ำหมู่บ้านริมคลอง ซอย ๑ - ๕	๕/๑๙	๓	อบต.สระแก้ว	-	-	๙๕๐,๐๐๐	-	-	๙๕๐,๐๐๐
๙๙ โครงการขุดลอกคลอง หมู่ที่ ๖ ช่วงสายบ้านนายชุมพล	๕/๑๙	๓	อบต.สระแก้ว	-	-	๑๒๐,๐๐๐	-	-	๑๒๐,๐๐๐
๑๐๐ โครงการขุดลอกคลอง หมู่ที่ ๖ ช่วงนายเจริญ ดีประสิทธิ์ - นายณรงค์ ดอกไม้ทอง	๕/๑๙	๓	อบต.สระแก้ว	-	-	๑๕๐,๐๐๐	-	-	๑๕๐,๐๐๐
๑๐๑ โครงการขุดลอกคลองที่หน้า หมู่ที่ ๖ (สายนางงามราม ผลพระ ถนนลาดยาง หมู่ที่ ๗)	๕/๑๙	๓	อบต.สระแก้ว	-	-	๑,๕๐๐,๐๐๐	-	-	๑,๕๐๐,๐๐๐
๑๐๒ โครงการขุดลอกคลอง หมู่ที่ ๖ สายคลองชลประทาน - วัดช้าง	๕/๑๙	๓	อบต.สระแก้ว	-	-	๓๐๐,๐๐๐	-	-	๓๐๐,๐๐๐
๑๐๓ โครงการขุดลอกคลองไส้ไก่ หมู่ที่ ๖ ตั้งแต่ประตูน้ำนายเท็ง - นานายวิเชียร	๕/๑๙	๓	อบต.สระแก้ว	-	-	๕๐๐,๐๐๐	-	-	๕๐๐,๐๐๐
๑๐๔ โครงการขุดลอกคลองระบายน้ำ หมู่ที่ ๗ (จากไร่หนองโพ พรหมวิหาร - คลองลำแม่พาย)	๕/๑๙	๓	อบต.สระแก้ว	-	-	๕๐๐,๐๐๐	-	-	๕๐๐,๐๐๐
๑๐๕ โครงการขุดลอกคลองระบายน้ำ หมู่ที่ ๗ สายติดถนนลาดยางทางหลวงชนบทเส้นสามะโกรก-สระแก้ว	๕/๑๙	๓	อบต.สระแก้ว	-	-	๕๐๐,๐๐๐	-	-	๕๐๐,๐๐๐
๑๐๖ โครงการขุดลอกคลองซอยจากถนนลาดยาง - คลองใหญ่	๕/๑๙	๓	อบต.สระแก้ว	-	-	๑๐๐,๐๐๐	-	-	๑๐๐,๐๐๐
๑๐๗ โครงการขุดลอกที่หน้า สายนายนายแพทย์สาบเสือ - คลองชลประทาน	๕/๑๙	๓	อบต.สระแก้ว	-	-	๒๐๐,๐๐๐	-	-	๒๐๐,๐๐๐
๑๐๘ โครงการขุดลอกบึงหนองเต่า หมู่ที่ ๙	๕/๑๙	๓	อบต.สระแก้ว	-	-	๕๐๐,๐๐๐	-	-	๕๐๐,๐๐๐
๑๐๙ โครงการขุดลอกคลอง หมู่ที่ ๙ ช่วงข้างถนนสายกำแพงเพชร - พิจิตร พร้อมวางท่อระบายน้ำ	๕/๑๙	๓	อบต.สระแก้ว	-	-	๓๐๐,๐๐๐	-	-	๓๐๐,๐๐๐
๑๑๐ โครงการขุดลอกคลอง หมู่ที่ ๙ ช่วงคลองกลางพุงนา	๕/๑๙	๓	อบต.สระแก้ว	-	-	๒๐๐,๐๐๐	-	-	๒๐๐,๐๐๐
๑๑๑ โครงการขุดลอกคลองระบายน้ำ หมู่ที่ ๙ ช่วงไร่นายวิเชียร วัฒนผล	๕/๑๙	๓	อบต.สระแก้ว	-	-	๓๐๐,๐๐๐	-	-	๓๐๐,๐๐๐
๑๑๒ โครงการขุดลอกคลองระบายน้ำ หมู่ที่ ๙ จากไร่กำนัน - นางงพวงเพ็ญ (สายนายจักรกฤษ ถึงถนนหนองปล้อง)	๕/๑๙	๓	อบต.สระแก้ว	-	-	๓๕๐,๐๐๐	-	-	๓๕๐,๐๐๐
๑๑๓ โครงการขุดลอกคลองไส้ไก่ หมู่ที่ ๙	๕/๑๙	๓	อบต.สระแก้ว	-	-	๕๐๐,๐๐๐	-	-	๕๐๐,๐๐๐
๑๑๔ โครงการขุดลอกคลองน้ำที่ หมู่ที่ ๑๐ (สายตั้งแต่บ้านนายสุกใสอินฤทธิ์ เขตติดต่อ หมู่ที่ ๔) คลองธรรมโย	๕/๑๙	๓	อบต.สระแก้ว	-	-	๕๐๐,๐๐๐	-	-	๕๐๐,๐๐๐
๑๑๕ โครงการขุดลอกคลองที่หน้า หมู่ที่ ๑๐ สายหน้าโรงเรียน - หมู่ที่ ๗	๕/๑๙	๓	อบต.สระแก้ว	-	-	๕๐๐,๐๐๐	-	-	๕๐๐,๐๐๐

บัญชีรายชุดโครงการสำคัญ				งบประมาณดำเนินการ					
แผนงาน/โครงการสำคัญ	ยุทธศาสตร์ชาติ/แผนแม่บท	แหล่งงบประมาณ	หน่วยดำเนินการ	พ.ศ.	พ.ศ.	พ.ศ.	พ.ศ.	พ.ศ.	พ.ศ.
				๒๕๖๖	๒๕๖๗	๒๕๖๘	๒๕๖๙	๒๕๗๐	๒๕๖๖-๒๕๗๐
๑๑๖ โครงการชุดลอกคลอง หมู่ที่ ๑๐ (สายนายนารวมถึงแยกป่าตาล)	๕/๑๙	๓	อบต.สระแก้ว	-	-	๕๐๐,๐๐๐	-	-	๕๐๐,๐๐๐
๑๑๗ โครงการชุดลอกคลอง หมู่ที่ ๑๐ (สายข้างนายนายสัมเซ้า - ไร่นายกุล ทองพิมพ์)	๕/๑๙	๓	อบต.สระแก้ว	-	-	๕๐๐,๐๐๐	-	-	๕๐๐,๐๐๐
๑๑๘ โครงการชุดลอกคลองหมู่ที่ ๑๐ (หลังบ้านผู้ใหญ่ - บ่อปลา)	๕/๑๙	๓	อบต.สระแก้ว	-	-	๕๐๐,๐๐๐	-	-	๕๐๐,๐๐๐
๑๑๙ โครงการชุดลอกคลอง ช่วงนายนายจรัส คงคา - จุดวางท่อ ๑L ๑R	๕/๑๙	๓	อบต.สระแก้ว	-	-	๑๕๐,๐๐๐	-	-	๑๕๐,๐๐๐
๑๒๐ โครงการชุดลอกคลองที่หน้าเส้น ๐๔ นายนาย อรุณ เชื่อมป่าตาล	๕/๑๙	๓	อบต.สระแก้ว	-	-	๓๕๐,๐๐๐	-	-	๓๕๐,๐๐๐
๑๒๑ โครงการชุดลอกคลองที่หน้าจากป่าตาล - คลอง ๑L ๑R	๕/๑๙	๓	อบต.สระแก้ว	-	-	๓๐๐,๐๐๐	-	-	๓๐๐,๐๐๐
๑๒๒ โครงการชุดลอกคลองที่หน้า (คันคูส่งน้ำ)	๕/๑๙	๓	อบต.สระแก้ว	-	-	๑๕๐,๐๐๐	-	-	๑๕๐,๐๐๐
๑๒๓ โครงการชุดลอกคลองสาธารณะประโยชน์ (จากคลองปุพระยาพร้อมเชื่อมคลองสาธารณะประโยชน์)	๕/๑๙	๓	อบต.สระแก้ว	-	-	๕๐๐,๐๐๐	-	-	๕๐๐,๐๐๐
๑๒๔ โครงการชุดลอกคลองที่หน้า หมู่ที่ ๑๐ สายหน้าโรงเรียน-หมู่ที่ ๗	๕/๑๙	๓	อบต.สระแก้ว	-	-	๕๐๐,๐๐๐	-	-	๕๐๐,๐๐๐
๑๒๕ โครงการชุดลอกคลองระบายน้ำ หมู่ที่ ๑๑ ช่วงไร่นายวิเชียร ไร่นายสาธิตทวีผล	๕/๑๙	๓	อบต.สระแก้ว	-	-	๑๕๐,๐๐๐	-	-	๑๕๐,๐๐๐
๑๒๖ โครงการชุดลอกคลอง หมู่ที่ ๑๑ ช่วงคลองเชื่อม ท่อทองแดง	๕/๑๙	๓	อบต.สระแก้ว	-	-	๓๐๐,๐๐๐	-	-	๓๐๐,๐๐๐

บัญชีรายชื่อโครงการสำคัญ				งบประมาณดำเนินการ					
แผนงาน/โครงการสำคัญ	ยุทธศาสตร์ชาติ/แผนแม่บท	แหล่งงบประมาณ	หน่วยดำเนินการ	ปีงบประมาณ					
				พ.ศ. ๒๕๖๖	พ.ศ. ๒๕๖๗	พ.ศ. ๒๕๖๘	พ.ศ. ๒๕๖๙	พ.ศ. ๒๕๗๐	พ.ศ. ๒๕๖๖-๒๕๗๐
๑๒๗ โครงการขุดลอกหนอง หมู่ที่ ๑๑ (คลองทุ่งนาท้ายหมู่บ้าน)	๕/๑๙	๓	อบต.สระแก้ว	-	-	๓๐๐,๐๐๐	-	-	๓๐๐,๐๐๐
๑๒๘ โครงการขุดลอกคูคลองน้ำ ๐๑-๐๕-๐๗	๕/๑๙	๓	อบต.สระแก้ว	-	-	๕๐๐,๐๐๐	-	-	๕๐๐,๐๐๐
๑๒๙ โครงการขุดลอกคลองที่หน้าบ้านนาย รวย ทหารเสือ - นานายเหลื่อม ทหารเสือ)	๕/๑๙	๓	อบต.สระแก้ว	-	-	๕๐๐,๐๐๐	-	-	๕๐๐,๐๐๐
๑๓๐ โครงการขุดลอกคลองที่หน้า (นายสมนึก - คลองตาลี)	๕/๑๙	๓	อบต.สระแก้ว	-	-	๕๐๐,๐๐๐	-	-	๕๐๐,๐๐๐
๑๓๑ โครงการขุดลอกคลองที่หน้าไถโกในพื้นที่	๕/๑๙	๓	อบต.สระแก้ว	-	-	๕๐๐,๐๐๐	-	-	๕๐๐,๐๐๐
๑๓๒ โครงการขุดลอกคลองลำแม่พวย	๕/๑๙	๓	อบต.สระแก้ว	-	-	๑,๐๐๐,๐๐๐	-	-	๑,๐๐๐,๐๐๐
๑๓๓ โครงการขุดลอกคลองหลังวัดแม่นารี หมู่ที่ ๕	๕/๑๙	๓	อบต.นาบ่อคำ	-	-	๓๐๐,๐๐๐	-	-	๓๐๐,๐๐๐
๑๓๔ โครงการขุดลอกแหล่งน้ำผลิตน้ำประปาหมู่บ้าน หมู่ที่ ๖	๕/๑๙	๓	อบต.นาบ่อคำ	-	-	๓๐๐,๐๐๐	-	-	๓๐๐,๐๐๐
๑๓๕ โครงการขุดลอกคลองห้วยคูม หมู่ที่ ๑๔	๕/๑๙	๓	อบต.นาบ่อคำ	-	-	๓๐๐,๐๐๐	-	-	๓๐๐,๐๐๐
๑๓๖ โครงการขุดลอกคลองเขาล้าง หมู่ที่ ๑๖	๕/๑๙	๓	อบต.นาบ่อคำ	-	-	๓๐๐,๐๐๐	-	-	๓๐๐,๐๐๐
๑๓๗ โครงการขุดลอกแก้มลิง คลองเต่า หมู่ที่ ๑๙	๕/๑๙	๓	อบต.นาบ่อคำ	-	-	๓๐๐,๐๐๐	-	-	๓๐๐,๐๐๐
๑๓๘ โครงการขุดลอกแหล่งน้ำผลิตน้ำประปาหมู่บ้าน หมู่ที่ ๒๒	๕/๑๙	๓	อบต.นาบ่อคำ	-	-	๓๐๐,๐๐๐	-	-	๓๐๐,๐๐๐
๑๓๙ โครงการขุดลอกแก้มลิงคลองป่าชุมชน หมู่ที่ ๒๕	๕/๑๙	๓	อบต.นาบ่อคำ	-	-	๓๐๐,๐๐๐	-	-	๓๐๐,๐๐๐
๑๔๐ โครงการขุดลอกสระสาธารณประโยชน์ หมู่ที่ ๘	๕/๑๙	๓	อบต.นาบ่อคำ	-	-	๓๐๐,๐๐๐	-	-	๓๐๐,๐๐๐
๑๔๑ โครงการขุดลอกหน้าฝายน้ำล้นคลองชะยาง หมู่ที่ ๔	๕/๑๙	๓	อบต.นาบ่อคำ	-	-	๓๐๐,๐๐๐	-	-	๓๐๐,๐๐๐
๑๔๒ โครงการขุดลอกคลองคต หมู่ที่ ๑๒ ตำบลอ่างทอง เชื่อมหมู่ที่ ๑๓ ตำบลคลองน้ำไหล	๕/๑๙	๓	อบต.อ่างทอง	-	-	๔,๐๐๐,๐๐๐	-	-	๔,๐๐๐,๐๐๐
๑๔๓ โครงการขุดลอกคลองซัดบ้าน หมู่ที่ ๕ ตำบลอ่างทอง เชื่อม หมู่ที่ ๕ ตำบลหินลาด	๕/๑๙	๓	อบต.อ่างทอง	-	-	๓,๕๐๐,๐๐๐	-	-	๓,๕๐๐,๐๐๐
๑๔๔ โครงการขุดลอกลำเหมือง บริเวณบ้านนายทวี บุญมาถึงบ้านนายบรรจง หมู่ที่ ๓	๕/๑๙	๓	อบต.ชำมรงค์	-	-	๒๐๐,๖๐๐	-	-	๒๐๐,๖๐๐
๑๔๕ โครงการขุดลอกเหมืองระบายน้ำทางเข้าบ้านผู้ใหญ่ถึงคลอง แม่ค้อ หมู่ที่ ๑๐ บ้านโนนม่วง	๕/๑๙	๓	อบต.นครชุม	-	-	๒๐๐,๐๐๐	-	-	๒๐๐,๐๐๐
๑๔๖ โครงการขุดลอกสระเก็บน้ำเพื่อการเกษตรหมู่ที่ ๑	๕/๑๙	๓	อบต.คลองแม่ลาย	-	-	๕๐๐,๐๐๐	-	-	๕๐๐,๐๐๐
๑๔๗ โครงการขุดลอกสระเก็บน้ำ พร้อมกำจัดวัชพืช หมู่ที่ ๔	๕/๑๙	๓	อบต.คลองแม่ลาย	-	-	๕๐๐,๐๐๐	-	-	๕๐๐,๐๐๐

บัญชีรายชุดโครงการสำคัญ				งบประมาณดำเนินการ					
แผนงาน/โครงการสำคัญ	ยุทธศาสตร์ชาติ/แผนแม่บท	แหล่งงบประมาณ	หน่วยดำเนินการ	พ.ศ.	พ.ศ.	พ.ศ.	พ.ศ.	พ.ศ.	พ.ศ.
				๒๕๖๖	๒๕๖๗	๒๕๖๘	๒๕๖๙	๒๕๗๐	๒๕๖๖-๒๕๗๐
๑๔๘ โครงการขุดลอกคลองบริเวณบ้านผู้ช่วยนิตยา หมู่ที่ ๔	๕/๑๙	๓	อบต.คลองเมลาญ	-	-	๕๐๐,๐๐๐	-	-	๕๐๐,๐๐๐
๑๔๙ โครงการขุดลอกคลองสระหลวง หมู่ที่ ๕	๕/๑๙	๓	อบต.คลองเมลาญ	-	-	๕๐๐,๐๐๐	-	-	๕๐๐,๐๐๐
๑๕๐ โครงการขุดลอกคลองพร้อมตาดคอนกรีต(จุดสะพานกลุ่มไครราช) หมู่ที่ ๑๕ ตำบลปางมะค่า อำเภอขามเฒ่าลี้บุรี จังหวัดกำแพงเพชร	๕/๑๙	๓	ท.ม.ปางมะค่า	-	-	-	๗,๐๐๐,๐๐๐	-	๗,๐๐๐,๐๐๐
๑๕๑ โครงการขุดลอกคลองพร้อมตาดคอนกรีต(จุดสะพานอ่างหินเหล็ก) หมู่ที่ ๑๒ ตำบลปางมะค่า อำเภอขามเฒ่าลี้บุรี จังหวัดกำแพงเพชร	๕/๑๙	๓	ท.ม.ปางมะค่า	-	-	-	๗,๐๐๐,๐๐๐	-	๗,๐๐๐,๐๐๐
๑๕๒ ขุดลอกคลองพร้อมก่อสร้างฝายน้ำล้นพร้อมประตูเปิด - ปิด บริเวณคลองขจร (ทางเข้าบ้านหอมมวล) หมู่ที่ ๕ บ้านคลองน้ำเย็นใต้ ตำบลโค้งไร่ เชื่อมต่อด้านคลองขลุ้ง อำเภอลองขลุ้ง	๕/๑๙	๓	อบต.โค้งไร่	-	-	๑๐,๐๐๐,๐๐๐	-	-	๑๐,๐๐๐,๐๐๐
๑๕๓ ขุดลอกคลองพร้อมก่อสร้างตาดคอนกรีตและวางท่อลอดเหลี่ยม หมู่ที่ ๖ บ้านโพธิ์ศรี ตำบลโค้งไร่ อ.ขามเฒ่า เชื่อมต่อด.คลองขลุ้ง อ.คลองขลุ้ง	๕/๑๙	๓	อบต.โค้งไร่	-	-	๒,๐๐๐,๐๐๐	-	-	๒,๐๐๐,๐๐๐
๑๕๔ โครงการขุดลอกคลองพร้อมตาดคอนกรีตเสริมเหล็ก หมู่ที่ ๑ (ถนน๑๑๕) ตำบลไทรงาม เชื่อมหมู่ที่ ๗ ตำบลหนองคล้า	๕/๑๙	๓	อบต.ไทรงาม	-	-	๕,๐๐๐,๐๐๐	-	-	๕,๐๐๐,๐๐๐
๑๕๕ โครงการขุดลอกคลองพร้อมตาดคอนกรีตเสริมเหล็ก (หลังโรงเรียนไทรงามพิทยาคม) หมู่ที่ ๓ บ้านนา ตำบลไทรงามเชื่อมหมู่ที่ ๔ ตำบลหนองไม้กอง อำเภอไทรงาม จังหวัดกำแพงเพชร	๕/๑๙	๓	อบต.ไทรงาม	-	-	๒,๐๐๐,๐๐๐	-	-	๒,๐๐๐,๐๐๐
๑๕๖ โครงการขุดลอกคลองเพื่อการเกษตรประจุน้ำสายวังบัว) หมู่ที่ ๑ ตำบลไทรงาม เชื่อมเทศบาลตำบลไทรงาม จ.กำแพงเพชร	๕/๑๙	๓	อบต.ไทรงาม	-	-	๓,๐๐๐,๐๐๐	-	-	๓,๐๐๐,๐๐๐
๑๕๗ โครงการขุดลอกคลองพร้อมตาดคอนกรีตเสริมเหล็ก จากบ้านเนินสำราญ หมู่ที่ ๒ ตำบลไทรงาม เชื่อม หมู่ที่ ๓ ตำบลโนนหลวง อำเภอลานกระบือ จังหวัดกำแพงเพชร	๕/๑๙	๓	อบต.ไทรงาม	-	-	๕,๕๐๐,๐๐๐	-	-	๕,๕๐๐,๐๐๐
๑๕๘ โครงการขุดลอกคลองเพื่อการเกษตรบ้านเนินสำราญ หมู่ที่ ๒ ตำบลไทรงาม เชื่อมตำบลมหาชัย อำเภอไทรงาม จังหวัดกำแพงเพชร	๕/๑๙	๓	อบต.ไทรงาม	-	-	๑,๐๐๐,๐๐๐	-	-	๑,๐๐๐,๐๐๐
๑๕๙ โครงการขุดลอกคลองส่งน้ำเพื่อการเกษตร (คอสะพาน๑) บ้านนา หมู่ที่ ๓ ตำบลไทรงาม เชื่อมหมู่ที่ ๔ ตำบลหนองไม้กอง อ.ไทรงาม จ.กำแพงเพชร	๕/๑๙	๓	อบต.ไทรงาม	-	-	๑,๐๐๐,๐๐๐	-	-	๑,๐๐๐,๐๐๐

บัญชีรายชื่อโครงการสำคัญ				งบประมาณดำเนินการ					
แผนงาน/โครงการสำคัญ	ยุทธศาสตร์ชาติ/แผนแม่บท	แหล่งงบประมาณ	หน่วยดำเนินการ	พ.ศ.	พ.ศ.	พ.ศ.	พ.ศ.	พ.ศ.	พ.ศ.
				๒๕๖๖	๒๕๖๗	๒๕๖๘	๒๕๖๙	๒๕๗๐	๒๕๖๖-๒๕๗๐
๑๖๐ โครงการชุดลอกคลองพร้อมตาดคอนกรีตเสริมเหล็ก หมู่ที่ ๗ บ้านไทรงามใต้ ตำบลไทรงาม เข็ม หมู่ที่ ๑ ตำบลหนองไม้กอง อำเภอไทรงาม จังหวัดกำแพงเพชร	๕/๑๙	๓	อบต.ไทรงาม	-	-	๑,๕๐๐,๐๐๐	-	-	๑,๕๐๐,๐๐๐
๑๖๑ โครงการชุดลอกคลองเพื่อการเกษตรพร้อมตาดคอนกรีตเสริมเหล็ก ระหว่างหมู่๘,๘.๖ ตำบลไทรงาม เข็มหมู่ที่ ๑๐ ตำบลหนองไม้กอง อำเภอไทรงาม จังหวัดกำแพงเพชร	๕/๑๙	๓	อบต.ไทรงาม	-	-	๓,๐๐๐,๐๐๐	-	-	๓,๐๐๐,๐๐๐
๑๖๒ โครงการชุดลอกคลองเพื่อการเกษตรพร้อมตาดคอนกรีตเสริมเหล็ก (คลอง ๓ ท่อ) หมู่ที่ ๙ บ้านถ้ำสะเดา ตำบลไทรงาม เข็ม หมู่ที่ ๔ บ้านทุ่งรวงทอง ตำบลหนองไม้กอง อำเภอไทรงาม จังหวัดกำแพงเพชร	๕/๑๙	๓	อบต.ไทรงาม	-	-	๑,๕๐๐,๐๐๐	-	-	๑,๕๐๐,๐๐๐
๑๖๓ โครงการชุดลอกคลองพร้อมตาดคอนกรีตเสริมเหล็ก บ้านเนินสำราญ หมู่ที่ ๒ ตำบลไทรงาม เข็ม ตำบลมหาชัย อำเภอไทรงาม จังหวัดกำแพงเพชร	๕/๑๙	๓	อบต.ไทรงาม	-	-	๓,๐๐๐,๐๐๐	-	-	๓,๐๐๐,๐๐๐
๑๖๔ โครงการชุดลอกคลองเพื่อการเกษตรพร้อมตาดคลองคอนกรีตเสริมเหล็ก (คลองลอยฟ้า) หมู่ที่ ๑๐- หมู่ที่ ๒ ตำบลไทรงาม เข็มหมู่ที่ ๓ บ้านเกาะสี่เสียด ตำบลโนนพลวง อำเภอลานกระบือ จังหวัดกำแพงเพชร	๕/๑๙	๓	อบต.ไทรงาม	-	-	๔,๕๐๐,๐๐๐	-	-	๔,๕๐๐,๐๐๐
๑๖๕ โครงการชุดลอกคลองส่งน้ำเพื่อการเกษตร พร้อมตาดคอนกรีต หมู่ ๓ บ้านนา ต.ไทรงาม เข็ม หมู่ที่ ๔ บ้านทุ่งรวงทอง อ.ไทรงาม จ.กำแพงเพชร	๕/๑๙	๓	อบต.ไทรงาม	-	-	๑,๕๐๐,๐๐๐	-	-	๑,๕๐๐,๐๐๐
๑๖๖ โครงการชุดลอกคลองส่งน้ำเพื่อการเกษตร หมู่ที่ ๓ บ้านนา ต.ไทรงาม เข็มหมู่ที่ ๔ บ้านทุ่งรวงทอง.หนองไม้กอง อ.ไทรงาม จ.กำแพงเพชร	๕/๑๙	๓	อบต.ไทรงาม	-	-	๑,๕๐๐,๐๐๐	-	-	๑,๕๐๐,๐๐๐
๑๖๗ โครงการชุดลอกคลองส่งน้ำจาก หมู่ที่ ๙ บ้านถ้ำสะเดา เข็ม หมู่ที่ ๗ ตำบลช่องลม อำเภอลานกระบือ จังหวัดกำแพงเพชร	๕/๑๙	๓	อบต.ไทรงาม	-	-	๔,๐๐๐,๐๐๐	-	-	๔,๐๐๐,๐๐๐
๑๖๘ โครงการชุดลอกคลองส่งน้ำเพื่อการเกษตร หมู่ที่ ๓ บ้านนา ต.ไทรงาม เข็ม หมู่ที่ ๔ บ้านทุ่งรวงทอง.หนองไม้กอง อ.ไทรงาม จ.กำแพงเพชร	๕/๑๙	๓	อบต.ไทรงาม	-	-	๑,๕๐๐,๐๐๐	-	-	๑,๕๐๐,๐๐๐
๑๖๙ โครงการชุดลอกคลองส่งน้ำเพื่อการเกษตร หมู่ที่ ๗ ต.ไทรงาม เข็ม หมู่ที่ ๒ ตำบลหนองแม่แตง อำเภอไทรงาม จังหวัดกำแพงเพชร	๕/๑๙	๓	อบต.ไทรงาม	-	-	๑,๖๒๐,๐๐๐	-	-	๑,๖๒๐,๐๐๐
๑๗๐ โครงการชุดลอกคลอง พร้อมก่อสร้างตาดคอนกรีตเสริมเหล็กหมู่ที่ ๑- หมู่ที่ ๗ ตำบลหนองคล้า เข็ม หมู่ที่ ๑ ตำบลไทรงาม อำเภอไทรงาม จังหวัดกำแพงเพชร	๕/๑๙	๓	อบต.ไทรงาม	-	-	๘๖๐๐๐๐๐	-	-	๘,๖๐๐,๐๐๐

บัญชีรายชุดโครงการสำคัญ				งบประมาณดำเนินการ											
แผนงาน/โครงการสำคัญ	ยุทธศาสตร์ชาติ/แผนแม่บท	แหล่งงบประมาณ	หน่วยดำเนินการ	พ.ศ. ๒๕๖๖		พ.ศ. ๒๕๖๗		พ.ศ. ๒๕๖๘		พ.ศ. ๒๕๖๙		พ.ศ. ๒๕๗๐		พ.ศ. ๒๕๖๖-๒๕๗๐	
๑๗๑ โครงการชุดลอกคลอง(แบบน้ำขมครก) คลอง ๒ R ,๓ R	๕/๑๙	๓	อบต. ไทรงาม	-	-	๑๐๐๐๐๐	-	-	-	-	-	-	-	๑,๐๐๐,๐๐๐	
๑๗๒ โครงการชุดลอก คลอง ๒R ๓R ในพื้นที่ ตำบลหนองทอง	๕/๑๙	๓	อบต. ไทรงาม	-	-	๑๐๐๐๐๐	-	-	-	-	-	-	-	๑,๐๐๐,๐๐๐	
๑๗๓ โครงการก่อสร้างคลองลาดคอนกรีต สายบ้านหนองไผ่ล้อม หมู่ที่ ๖ บ้านหนองไผ่ล้อม	๕/๑๙	๓	อบต. ไทรงาม	-	-	๒๕๐๐๐๐๐	-	-	-	-	-	-	-	๒,๕๐๐,๐๐๐	
๑๗๔ โครงการชุดลอกคลองระบายน้ำสาย หมู่ที่ ๗,๘,๑,๓ ตำบลมหาชัย เขื่อน หมู่ที่ ๗ ตำบลหนองคล้า อำเภอไทรงาม จังหวัดกำแพงเพชร	๕/๑๙	๓	อบต. ไทรงาม	-	-	๕๐๐๐๐๐๐	-	-	-	-	-	-	-	๕,๐๐๐,๐๐๐	
๑๗๕ โครงการชุดลอกคลอง พร้อมลาดคอนกรีตเสริมเหล็ก หมู่ที่ ๑ ตำบล ไทรงาม เขื่อน หมู่ที่ ๗ ตำบล หนองคล้า อำเภอไทรงาม จังหวัด กำแพงเพชร	๕/๑๙	๓	อบต. ไทรงาม	-	-	๑๖,๐๐๐,๐๐๐	-	-	-	-	-	-	-	๑๖,๐๐๐,๐๐๐	
๑๗๖ โครงการชุดลอกคลองเสริมพร้อมก่อสร้างลาดคอนกรีตและอาคารบังคับน้ำหมู่ที่ ๑ ตำบลบึงสามัคคี อำเภอ บึงสามัคคี จังหวัดกำแพงเพชร เขื่อน หมู่ที่ ๑๒ ตำบลวังชะโอน อำเภอ บึงสามัคคี จังหวัดกำแพงเพชร	๕/๑๙	๓	อบต. บึงสามัคคี	-	-	๖,๐๐๐,๐๐๐	-	-	-	-	-	-	-	๖,๐๐๐,๐๐๐	
๑๗๗ โครงการชุดลอกพร้อมก่อสร้างลาดคอนกรีตเสริมเหล็ก หมู่ที่ ๘ ตำบล บึงสามัคคี อำเภอบึงสามัคคี จังหวัด กำแพงเพชร เขื่อน หมู่ที่ ๗ ตำบล วังชะโอน อำเภอบึงสามัคคี จังหวัด กำแพงเพชร	๕/๑๙	๓	อบต. บึงสามัคคี	-	-	๑๓,๐๐๐,๐๐๐	-	-	-	-	-	-	-	๑๓,๐๐๐,๐๐๐	
๑๗๘ โครงการชุดลอกคลองเป็นแก้มลิง (บริเวณลานตากข้าวหลังวัดคลองน้ำเย็น หมู่ที่ ๘ บ้านทุ่งโพธิ์เงิน		๓	อบต. บึงทับแฉด	-	-	๑,๐๐๐,๐๐๐	-	-	-	-	-	-	-	๑,๐๐๐,๐๐๐	
๑๗๙ โครงการชุดลอกคลองที่หน้า (นายนาย ดำเนิน เมธี - คลองที่หน้านายนาย สุวรรณบรรดาศักดิ์ - คลองอานเก็บน้ำพระยาร่วง	๕/๑๙	๓	อบต. สระแก้ว	-	-	๑,๐๐๐,๐๐๐	-	-	-	-	-	-	-	๑,๐๐๐,๐๐๐	
๑๘๐ ชุดลอกคลองปลายนา หมู่ ๒,๘,๑ ตำบลลานตอกไม้ตก	๕/๑๙	๓	อบต. โกสัมพี	-	-	๒๐๐๐๐๐	-	-	-	-	-	-	-	๒๐๐,๐๐๐	
๑๘๑ โครงการชุดลอกคลองกระแซง หมู่ที่ ๑ บ้านท่าคูณ	๕/๑๙	๓	อบต. โกสัมพี	-	-	๕๐๐,๐๐๐	-	-	-	-	-	-	-	๕๐๐,๐๐๐	
๑๘๒ โครงการชุดลอกคลองสะพานเบียง หมู่ที่ ๒ บ้านหนองแคน	๕/๑๙	๓	อบต. โกสัมพี	-	-	๕๐๐,๐๐๐	-	-	-	-	-	-	-	๕๐๐,๐๐๐	
๑๘๓ โครงการชุดลอกคลองตะแบก หมู่ที่ ๓ บ้านคลองเมือง	๕/๑๙	๓	อบต. โกสัมพี	-	-	๕๐๐,๐๐๐	-	-	-	-	-	-	-	๕๐๐,๐๐๐	
๑๘๔ โครงการชุดลอกคลองคต หมู่ที่ ๔ บ้านมะเดื่อชุมพร	๕/๑๙	๓	อบต. โกสัมพี	-	-	๒๐๐,๐๐๐	-	-	-	-	-	-	-	๒๐๐,๐๐๐	
๑๘๕ โครงการชุดลอกคลองตลก หมู่ที่ ๕ บ้านโกสัมพี	๕/๑๙	๓	อบต. โกสัมพี	-	-	๕๐๐,๐๐๐	-	-	-	-	-	-	-	๕๐๐,๐๐๐	
๑๘๖ โครงการชุดลอกคลองอ้ายเปี้ย หมู่ที่ ๖ บ้านไร่ลำปาง	๕/๑๙	๓	อบต. โกสัมพี	-	-	๓๐๐,๐๐๐	-	-	-	-	-	-	-	๓๐๐,๐๐๐	

บัญชีรายชุดโครงการสำคัญ				งบประมาณดำเนินการ					
แผนงาน/โครงการสำคัญ	ยุทธศาสตร์ชาติ/แผนแม่บท	แหล่งงบประมาณ	หน่วยดำเนินการ	พ.ศ.	พ.ศ.	พ.ศ.	พ.ศ.	พ.ศ.	พ.ศ.
				๒๕๖๖	๒๕๖๗	๒๕๖๘	๒๕๖๙	๒๕๗๐	๒๕๖๖-๒๕๗๐
๑๘๗ โครงการชุดสระประมงหมู่บ้าน หมู่ที่ ๖ บ้านไร่ลำปาง	๕/๑๙	๓	อบต.โกสัมพית	-	-	๕๐๐,๐๐๐	-	-	๕๐๐,๐๐๐
๑๘๘ โครงการชุดลอกสระสาธารณะ หมู่ที่ ๗ บ้านหนองวัวด้า	๕/๑๙	๓	อบต.โกสัมพית	-	-	๕๐๐,๐๐๐	-	-	๕๐๐,๐๐๐
๑๘๙ โครงการชุดลอกคลองแดงโม หมู่ที่ ๘ บ้านเขาย้อยโพธิ์	๕/๑๙	๓	อบต.โกสัมพית	-	-	๕๐๐,๐๐๐	-	-	๕๐๐,๐๐๐
๑๙๐ โครงการชุดลอกอ้ายเบียด หมู่ที่ ๙ บ้านท่าพุทธรา	๕/๑๙	๓	อบต.โกสัมพית	-	-	๕๐๐,๐๐๐	-	-	๕๐๐,๐๐๐
๑๙๑ โครงการชุดลอกคลองกระแซง หมู่ที่ ๑๒ บ้านโนนสมบูรณ์	๕/๑๙	๓	อบต.โกสัมพית	-	-	๓๐๐,๐๐๐	-	-	๓๐๐,๐๐๐
๑๙๒ โครงการชุดลอกคลองอ้ายเบียด หมู่ที่ ๑๓ บ้านบึงตะครือ	๕/๑๙	๓	อบต.โกสัมพית	-	-	๓๐๐,๐๐๐	-	-	๓๐๐,๐๐๐
๑๙๓ โครงการชุดสระแก้มลิง สระโง่นายนุช หมู่ที่ ๑๓ บ้านบึงตะครือ	๕/๑๙	๓	อบต.โกสัมพית	-	-	๕๐๐,๐๐๐	-	-	๕๐๐,๐๐๐
๑๙๔ โครงการชุดลอกสระสาธารณะภายในหมู่บ้าน หมู่ที่ ๑๔ บ้านหนองบัวสามัคคี	๕/๑๙	๓	อบต.โกสัมพית	-	-	๒๐๐,๐๐๐	-	-	๒๐๐,๐๐๐
๑๙๕ โครงการชุดสระสาธารณะ หมู่ที่ ๑๕ บ้านไร่พิจิตร	๕/๑๙	๓	อบต.โกสัมพית	-	-	๕๐๐,๐๐๐	-	-	๕๐๐,๐๐๐
๑๙๖ โครงการชุดลอกคลองคະຍາง หมู่ที่ ๑๕ บ้านไร่พิจิตร	๕/๑๙	๓	อบต.โกสัมพית	-	-	๓๐๐,๐๐๐	-	-	๓๐๐,๐๐๐
๑๙๗ โครงการชุดลอกคลองโปร่งจั้น หมู่ที่ ๑๖ บ้านทุ่งธารทอง	๕/๑๙	๓	อบต.โกสัมพית	-	-	๓๐๐,๐๐๐	-	-	๓๐๐,๐๐๐
๑๙๘ โครงการชุดลอกคลองสายแก้มลิง หมู่ที่ ๑๖ บ้านทุ่งธารทอง	๕/๑๙	๓	อบต.โกสัมพית	-	-	๓๐๐,๐๐๐	-	-	๓๐๐,๐๐๐
๑๙๙ โครงการชุดลอกสระประปาหมู่บ้าน หมู่ที่ ๑๘ บ้านคลองเจริญ	๕/๑๙	๓	อบต.โกสัมพית	-	-	๓๐๐,๐๐๐	-	-	๓๐๐,๐๐๐
๒๐๐ โครงการชุดลอกคลองกระแซง หมู่ที่ ๑๘ บ้านคลองเจริญ	๕/๑๙	๓	อบต.โกสัมพית	-	-	๓๐๐,๐๐๐	-	-	๓๐๐,๐๐๐
๒๐๑ โครงการชุดลอกคลองมะละกอ หมู่ที่ ๑๘ บ้านคลองเจริญ	๕/๑๙	๓	อบต.โกสัมพית	-	-	๓๐๐,๐๐๐	-	-	๓๐๐,๐๐๐
๒๐๒ โครงการชุดลอกสระหลวง หมู่ที่ ๑๘ บ้านคลองเจริญ	๕/๑๙	๓	อบต.โกสัมพית	-	-	๕๐๐,๐๐๐	-	-	๕๐๐,๐๐๐
๒๐๓ โครงการชุดสระกักเก็บน้ำขนาดใหญ่ หมู่ที่ ๑๘ บ้านคลองเจริญ	๕/๑๙	๓	อบต.โกสัมพית	-	-	๑,๕๐๐,๐๐๐	-	-	๑,๕๐๐,๐๐๐
๒๐๔ โครงการชุดลอกคลองสาธารณะภายในหมู่บ้านหมู่ที่ ๑๙ บ้านวังใหม่	๕/๑๙	๓	อบต.โกสัมพית	-	-	๒๐๐,๐๐๐	-	-	๒๐๐,๐๐๐
๒๐๕ โครงการชุดลอกคลองแดงโม หมู่ที่ ๒๐ บ้านคลองแดงโม	๕/๑๙	๓	อบต.โกสัมพית	-	-	๒๐๐,๐๐๐	-	-	๒๐๐,๐๐๐
๒๐๖ โครงการชุดลอกคลองแก้อ้อยไร่ หมู่ที่ ๒๑ บ้านหนองบง	๕/๑๙	๓	อบต.โกสัมพית	-	-	๒๐๐,๐๐๐	-	-	๒๐๐,๐๐๐
๒๐๗ โครงการชุดลอกคลองอ้ายเบียด หมู่ที่ ๒๓ บ้านคลองเป่า	๕/๑๙	๓	อบต.โกสัมพית	-	-	๓๐๐,๐๐๐	-	-	๓๐๐,๐๐๐
๒๐๘ โครงการชุดลอกอ่างเก็บน้ำ หมู่ที่ ๒๓ บ้านคลองเป่า	๕/๑๙	๓	อบต.โกสัมพית	-	-	๔๐๐,๐๐๐	-	-	๔๐๐,๐๐๐
๒๐๙ โครงการชุดลอกคลองอ้ายเบียด หมู่ที่ ๒๔ บ้านใหม่ชัยมงคล	๕/๑๙	๓	อบต.โกสัมพית	-	-	๓๐๐,๐๐๐	-	-	๓๐๐,๐๐๐
๒๑๐ โครงการชุดลอกคลองอ้ายเบียด หมู่ที่ ๒๕ บ้านเนินมะกอกน้อย	๕/๑๙	๓	อบต.โกสัมพית	-	-	๓๐๐,๐๐๐	-	-	๓๐๐,๐๐๐

บัญชีรายชื่อโครงการสำคัญ				งบประมาณดำเนินการ					
แผนงาน/โครงการสำคัญ	ยุทธศาสตร์ชาติ/แผนแม่บท	แหล่งงบประมาณ	หน่วยดำเนินการ	พ.ศ.	พ.ศ.	พ.ศ.	พ.ศ.	พ.ศ.	พ.ศ.
				๒๕๖๖	๒๕๖๗	๒๕๖๘	๒๕๖๙	๒๕๗๐	๒๕๖๖-๒๕๗๐
๒๑๑ โครงการขุดลอกคลองภายในตำบลโกสัมพดี	๕/๑๙	๓	อบต.โกสัมพดี	-	-	๓,๐๐๐,๐๐๐	-	-	๓,๐๐๐,๐๐๐
๒๑๒ โครงการขุดลอกคลองวังเจ้า หมู่ที่ ๒,๒,๑๕,๑๙,๑๓,๙,๒๕,๙,๑๗,๖,๒๔ ตำบลโกสัมพดี	๕/๑๙	๓	อบต.โกสัมพดี	-	-	๑,๐๐๐,๐๐๐	-	-	๑,๐๐๐,๐๐๐
๒๑๓ โครงการตาดคอนกรีตคลอง หมู่ที่ ๔ สายนายเนชียู ทุ่งพุเรียน	๕/๑๙	๓	อบต.สระแก้ว	-	-	๒๕๐,๐๐๐	-	-	๒๕๐,๐๐๐
๒๑๔ โครงการก่อสร้างฝายน้ำล้น	๕/๑๙	๓	อบต.สระแก้ว	-	-	๕๐๐,๐๐๐	-	-	๕๐๐,๐๐๐
๒๑๕ โครงการก่อสร้างฝายน้ำล้น คลองแม่ระกา หมู่ที่ ๔ ต.ลานดอกไม้ อ.เมือง จ.กำแพงเพชร	๕/๑๙	๓	อบต.ลานดอกไม้	-	-	๕๘๓,๐๐๐	-	-	๕๘๓,๐๐๐
๒๑๖ โครงการก่อสร้างฝายน้ำล้นหนองวัด หมู่ที่ ๑๑ บ้านวังไร่	๕/๑๙	๓	อบต.ลานดอกไม้	-	-	๓๐๐,๐๐๐	-	-	๓๐๐,๐๐๐
๒๑๗ โครงการก่อสร้างฝายน้ำล้น หมู่ที่ ๒ บ้านลานดอกไม้ บริเวณนายนายลงสีทอง	๕/๑๙	๓	อบต.ลานดอกไม้	-	-	๕๐๐,๐๐๐	-	-	๕๐๐,๐๐๐
๒๑๘ โครงการก่อสร้างฝายน้ำล้น หมู่ ๔ บ้านเกาะน้ำโจนบริเวณแม่น้ำปิงเหนือปากคลองแม่ระกา	๕/๑๙	๓	อบต.ลานดอกไม้	-	-	๓๕,๐๐๐,๐๐๐	-	-	๓๕,๐๐๐,๐๐๐
๒๑๙ โครงการก่อสร้างฝายน้ำล้น หมู่ที่ ๕ บ้านลานหิน จำนวน ๔ จุด จุดที่ ๑ นานายเกิด จุดที่ ๒ นานาย มีเดช จุดที่ ๓ นานายบุญส่ง จุดที่ ๔ นานางงลา	๕/๑๙	๓	อบต.ลานดอกไม้	-	-	๕๐๐,๐๐๐	-	-	๕๐๐,๐๐๐
๒๒๐ โครงการก่อสร้างฝายชะลอน้ำ หมู่ ๗ บ้านทุ่งพริ้ม ถึงเขายอดเหล็ก	๕/๑๙	๓	อบต.ลานดอกไม้	-	-	๕๐๐,๐๐๐	-	-	๕๐๐,๐๐๐
๒๒๑ โครงการก่อสร้างฝายน้ำล้นประตูเปิด - ปิด หมู่ที่ ๕ บ้าน ลานหิน (สระอบต.)	๕/๑๙	๓	อบต.ลานดอกไม้	-	-	๓๐๐,๐๐๐	-	-	๓๐๐,๐๐๐
๒๒๒ โครงการก่อสร้างฝายน้ำล้นและถนนบริเวณคันคลอง ภายในตำบลคลองแม่ลาย	๕/๑๙	๓	อบต.คลองแม่ลาย	-	-	๒,๐๐๐,๐๐๐	-	-	๒,๐๐๐,๐๐๐
๒๒๓ โครงการสร้างฝาย หมู่ที่ ๖ ช่างหมู่บ้านชลประทาน - คลองเก่า	๕/๑๙	๓	อบต.สระแก้ว	-	-	๒๐๐,๐๐๐	-	-	๒๐๐,๐๐๐
๒๒๔ โครงการก่อสร้างฝายน้ำล้น แบบ มข. ๒๕๒๗ คลองช้อย หมู่ที่ ๑๐	๕/๑๙	๓	อบต.นาบ่อคำ	-	-	๕๐๐,๐๐๐	-	-	๕๐๐,๐๐๐
๒๒๕ โครงการก่อสร้างฝายน้ำล้น แบบ มข. ๒๕๒๗ หมู่ที่ ๒๐	๕/๑๙	๓	อบต.นาบ่อคำ	-	-	๕๐๐,๐๐๐	-	-	๕๐๐,๐๐๐
๒๒๖ โครงการก่อสร้างฝายน้ำล้นคลองขับบุญมี หมู่ที่ ๑๔ ตำบลอ่างทอง เขื่อนหมู่ที่ ๕ ตำบลหินลาด	๕/๑๙	๓	อบต.อ่างทอง	-	-	๒,๐๐๐,๐๐๐	-	-	๒,๐๐๐,๐๐๐
๒๒๗ โครงการก่อสร้างฝายน้ำล้น คลองหนองขาม หมู่ที่ ๑๑ ต.อ่างทอง เขื่อนหมู่ที่ ๕ ตำบลโคตรวังษ์	๕/๑๙	๓	อบต.อ่างทอง	-	-	๒,๐๐๐,๐๐๐	-	-	๒,๐๐๐,๐๐๐
๒๒๘ โครงการก่อสร้างฝายน้ำล้น ในพื้นที่ หมู่ที่ ๑๑ บ้านหวังใหม่	๕/๑๙	๓	อบต.นครชุม	-	-	๕๐๐,๐๐๐	-	-	๕๐๐,๐๐๐
๒๒๙ โครงการก่อสร้างฝายชะลอน้ำ หมู่ที่ ๕ (จุดวัดปางมะค่า) ตำบลปางมะค่า อำเภอเขาฉกรรจ์บุรี จังหวัดกำแพงเพชร	๕/๑๙	๓	ท.ม.ปางมะค่า	-	-	-	๗,๐๐๐,๐๐๐	-	๗,๐๐๐,๐๐๐



บัญชีรายชื่อโครงการสำคัญ				งบประมาณดำเนินการ					
แผนงาน/โครงการสำคัญ	ยุทธศาสตร์ชาติ/แผนแม่บท	แหล่งงบประมาณ	หน่วยดำเนินการ	พ.ศ.	พ.ศ.	พ.ศ.	พ.ศ.	พ.ศ.	พ.ศ.
				๒๕๖๖	๒๕๖๗	๒๕๖๘	๒๕๖๙	๒๕๗๐	๒๕๖๖-๒๕๗๐
๒๓๐ โครงการก่อสร้างฝายทดน้ำ /ฝายน้ำล้น คลอง ๒R ในพื้นที่ตำบลหนองทอง	๕/๑๙	๓	อบต. ไทรงาม	-	-	๒๐๐๐๐๐	-	-	๒,๐๐๐,๐๐๐
๒๓๑ โครงการก่อสร้างฝายน้ำล้น หมู่ที่ ๗ (บริเวณที่นายพร รักษาสุข)	๕/๑๙	๓	อบต. ทรงธรรม	-	-	๕๐๐,๐๐๐	-	-	๕๐๐,๐๐๐
๒๓๒ โครงการสร้างฝาย หมู่ที่ ๑๑ บริเวณไร่นา นายประศักดิ์	๕/๑๙	๓	อบต. สระแก้ว	-	-	๕๐๐,๐๐๐	-	-	๕๐๐,๐๐๐
๒๓๓ โครงการก่อสร้างท่อลอดเหลี่ยม คลองโป่ง หมู่ที่ ๑๑ บ้านหวังใหม่	๕/๑๙	๓	อบต. นครชุม	-	-	๕๐๐,๐๐๐	-	-	๕๐๐,๐๐๐
๒๓๔ โครงการก่อสร้างท่อลอดเหลี่ยมคลองเข้ หมู่ที่ ๑๑ บ้านหวังใหม่	๕/๑๙	๓	อบต. นครชุม	-	-	๔๐๐,๐๐๐	-	-	๔๐๐,๐๐๐
๒๓๕ โครงการก่อสร้างท่อลอดเหลี่ยม หมู่ที่ ๕ บ้านนายละออง บัวผึ่ง ถึง คลอยายแถม หมู่ที่ ๕ บ้านคลองลึก	๕/๑๙	๓	อบต. ทรงธรรม	-	-	๖๕๐,๐๐๐	-	-	๖๕๐,๐๐๐
๒๓๖ โครงการก่อสร้างท่อลอดเหลี่ยมเส้นอ่างเก็บน้ำปุ๋ยพระยาวังพร้อมประตูเปิด - ปิด	๕/๑๙	๓	อบต. สระแก้ว	-	-	๕๐๐,๐๐๐	-	-	๕๐๐,๐๐๐
๒๓๗ โครงการก่อสร้างท่อลอดเหลี่ยมคอนกรีตเสริมเหล็ก หมู่ที่ ๔ บ้านหนองแหม ตำบลลานกระบือ อำเภอลานกระบือ จังหวัดกำแพงเพชร	๕/๑๙	๓	อบต. ลานกระบือ	-	-	๔๙๑,๐๐๐	-	-	๔๙๑,๐๐๐
๒๓๘ โครงการก่อสร้างท่อลอดเหลี่ยมคอนกรีตเสริมเหล็ก หมู่ที่ ๔ บ้านหนองแหม ตำบลลานกระบือ อำเภอลานกระบือ จังหวัดกำแพงเพชร	๕/๑๙	๓	อบต. ลานกระบือ	-	-	๔๙๖,๐๐๐	-	-	๔๙๖,๐๐๐
๒๓๙ โครงการก่อสร้างท่อลอดเหลี่ยมคอนกรีตเสริมเหล็ก หมู่ที่ ๖ บ้านโนนสมอ ตำบลลานกระบือ อำเภอลานกระบือ จังหวัดกำแพงเพชร	๕/๑๙	๓	อบต. ลานกระบือ	-	-	๔๙๖,๐๐๐	-	-	๔๙๖,๐๐๐
๒๔๐ โครงการก่อสร้างท่อลอดเหลี่ยมคอนกรีตเสริมเหล็ก หมู่ที่ ๙ บ้านบึงมาลัยน้อย (คลองท้องน้ำกลุ่มหนองผักนึ่ง) ตำบลลานกระบือ อำเภอลานกระบือ จังหวัดกำแพงเพชร	๕/๑๙	๓	อบต. ลานกระบือ	-	-	๔๙๘,๐๐๐	-	-	๔๙๘,๐๐๐
๒๔๑ โครงการก่อสร้างท่อลอดเหลี่ยมคอนกรีตเสริมเหล็ก หมู่ที่ ๙ บ้านบึงมาลัยน้อย (คลองท้องน้ำจุดที่ ๑) ตำบลลานกระบือ อำเภอลานกระบือ จังหวัดกำแพงเพชร	๕/๑๙	๓	อบต. ลานกระบือ	-	-	๔๙๘,๐๐๐	-	-	๔๙๘,๐๐๐
๒๔๒ โครงการก่อสร้างท่อลอดเหลี่ยมคอนกรีตเสริมเหล็ก หมู่ที่ ๙ บ้านบึงมาลัยน้อย (คลองท้องน้ำ จุดที่ ๒) ตำบลลานกระบือ อำเภอลานกระบือ จังหวัดกำแพงเพชร	๕/๑๙	๓	อบต. ลานกระบือ	-	-	๔๙๘,๐๐๐	-	-	๔๙๘,๐๐๐
๒๔๓ โครงการก่อสร้างท่อลอดเหลี่ยมคอนกรีตเสริมเหล็ก หมู่ที่ ๙ บ้านบึงมาลัยน้อย (คลองใต้โคกกลุ่มไผ่ใหญ่) ตำบลลานกระบือ อำเภอลานกระบือ จังหวัดกำแพงเพชร	๕/๑๙	๓	อบต. ลานกระบือ	-	-	๔๙๖,๐๐๐	-	-	๔๙๖,๐๐๐

บัญชีรายชื่อโครงการสำคัญ				งบประมาณดำเนินการ					
แผนงาน/โครงการสำคัญ	ยุทธศาสตร์ชาติ/แผนแม่บท	แหล่งงบประมาณ	หน่วยดำเนินการ	พ.ศ.	พ.ศ.	พ.ศ.	พ.ศ.	พ.ศ.	พ.ศ.
				๒๕๖๖	๒๕๖๗	๒๕๖๘	๒๕๖๙	๒๕๗๐	๒๕๖๖-๒๕๗๐
๒๔๔ โครงการก่อสร้างห้องสมุดเคลื่อนที่คอนกรีตเสริมเหล็ก หมู่ที่ ๑๑ บ้านวังห้อง (คลองสี่ไถ่กลุ่มมะหาดหวาน) ตำบลลานกระบือ อำเภอลานกระบือ จังหวัดกำแพงเพชร	๕/๑๙	๓	อบต.ลานกระบือ	-	-	๔๙๖,๐๐๐	-	-	๔๙๖,๐๐๐
๒๔๕ โครงการก่อสร้างห้องสมุดเคลื่อนที่คอนกรีตเสริมเหล็ก หมู่ที่ ๑๑ บ้านวังห้อง (คลองห้วยน้ำใส) ตำบลลานกระบือ อำเภอลานกระบือ จังหวัดกำแพงเพชร	๕/๑๙	๓	อบต.ลานกระบือ	-	-	๔๙๘,๐๐๐	-	-	๔๙๘,๐๐๐
๒๔๖ โครงการวางท่อลอดเหลี่ยม หมู่ที่ ๗ บริเวณทางหลวงชนบทช่วงโรนารัชพลสมโภชน์	๕/๑๙	๓	อบต.สระแก้ว	-	-	๕๐๐,๐๐๐	-	-	๕๐๐,๐๐๐
๒๔๗ โครงการก่อสร้างท่อลอดเหลี่ยมคอนกรีตเสริมเหล็กถนนสายตงเย็น หมู่ที่ ๑๑ บ้านใหม่วงศ์เขาทอง	๕/๑๙	๓	อบต.ปางตาไว	-	-	๒๕๐,๐๐๐	-	-	๒๕๐,๐๐๐
๒๔๘ โครงการก่อสร้างรางระบายน้ำ บริเวณบ้านนางสาวพิมลทิพย์ แสงทอง ถึงบ้านนายดาบ อินทร์สุข หมู่ที่ ๓	๕/๑๙	๓	อบต.อัมระงค์	-	-	๖๐๐,๐๐๐	-	-	๖๐๐,๐๐๐
๒๔๙ โครงการก่อสร้างรางระบายน้ำ หมู่ที่ ๗ (จุดบ้านนางสุนทรสืบล้ำถึงบ้านนายเสมา พ่วงจาด)	๕/๑๙	๓	อบต.ทรงธรรม	-	-	๗๖๕,๐๐๐	-	-	๗๖๕,๐๐๐
๒๕๐ โครงการก่อสร้างรางระบายน้ำคอนกรีตเสริมเหล็ก พร้อมฝาดปิด หมู่ที่ ๑ (บ้านนางพรทิพย์ สุขทรัพย์ - บ้านนางสุภาวรรณ แก้วเอี่ยม)	๕/๑๙	๓	ทต.นิคมทุ่งโพธิ์ทะเล	-	-	๘๗๕,๐๐๐	-	-	๘๗๕,๐๐๐
๒๕๑ โครงการก่อสร้างรางระบายน้ำคอนกรีตเสริมเหล็กพร้อมฝาดปิด หมู่ที่ ๒ (บ้านนางอุไร เนตรวงศ์ - บ้านนายสำรวย เข็มพันธ์)	๕/๑๙	๓	ทต.นิคมทุ่งโพธิ์ทะเล	-	-	๓๗๕,๐๐๐	-	-	๓๗๕,๐๐๐
๒๕๒ โครงการวางท่อระบายน้ำคอนกรีตเสริมเหล็กพร้อมบ่อพัก หมู่ที่ ๔ (บ้านนายโสภกา วงเวียน - คลองชลประทาน)	๕/๑๙	๓	ทต.นิคมทุ่งโพธิ์ทะเล	-	-	๒,๕๒๐,๐๐๐	-	-	๒,๕๒๐,๐๐๐
๒๕๓ โครงการก่อสร้างรางระบายน้ำคอนกรีตเสริมเหล็กพร้อมฝาดปิด หมู่ที่ ๔ (บ้านนางเพชร สุดตา - บ้านนายกมล พุดตาลดง)	๕/๑๙	๓	ทต.นิคมทุ่งโพธิ์ทะเล	-	-	๒๕๐,๐๐๐	-	-	๒๕๐,๐๐๐
๒๕๔ โครงการก่อสร้างรางระบายน้ำคอนกรีตเสริมเหล็กพร้อมฝาดปิด หมู่ที่ ๔ (บ้านนางสุดใจ อินทรีย์ - บ้านนายไสว แสงกล้า)	๕/๑๙	๓	ทต.นิคมทุ่งโพธิ์ทะเล	-	-	๑๐๐,๐๐๐	-	-	๑๐๐,๐๐๐
๒๕๕ โครงการก่อสร้างรางระบายน้ำคอนกรีตเสริมเหล็กพร้อมฝาดปิด หมู่ที่ ๙ (บ้านนายบุญชู เพ็งสมยา - บ้านนายสมจิตร มากศรี)	๕/๑๙	๓	ทต.นิคมทุ่งโพธิ์ทะเล	-	-	๑,๒๕๐,๐๐๐	-	-	๑,๒๕๐,๐๐๐
๒๕๖ โครงการวางท่อระบายน้ำคอนกรีตเสริมเหล็ก พร้อมบ่อพัก หมู่ที่ ๔ (บ้านนายวุฒิ สาระมาก-บ้านนางบัวทอง อยู่เย็น)	๕/๑๙	๓	ทต.นิคมทุ่งโพธิ์ทะเล	-	-	๙๕๐,๐๐๐	-	-	๙๕๐,๐๐๐
๒๕๗ โครงการก่อสร้างรางระบายน้ำ คลส.ข้างถนนกำแพงเพชร ซอย ๑ (ถนนซอยพัฒนาวิมล) หมู่ที่ ๓ ตำบลนครชุม	๕/๑๙	๓	ทต.นครชุม	-	-	๕๓๒,๐๐๐	-	-	๕๓๒,๐๐๐

บัญชีรายชื่อโครงการสำคัญ				งบประมาณดำเนินการ					
แผนงาน/โครงการสำคัญ	ยุทธศาสตร์ชาติ/แผนแม่บท	แหล่งงบประมาณ	หน่วยดำเนินการ	ปี					
				พ.ศ. ๒๕๖๖	พ.ศ. ๒๕๖๗	พ.ศ. ๒๕๖๘	พ.ศ. ๒๕๖๙	พ.ศ. ๒๕๗๐	พ.ศ. ๒๕๖๖-๒๕๗๐
๒๕๘ โครงการก่อสร้างรางระบายน้ำ คลส. ช้างถนนท้ายซอยหรรษา ซอย ๑ หมู่ที่ ๓ ตำบลนครชุม	๕/๑๙	๓	ทต. นครชุม	-	-	๓๒๓,๐๐๐	-	-	๓๒๓,๐๐๐
๒๕๙ โครงการก่อสร้างรางระบายน้ำ คลส. ช้างถนนแม่เกลือ (ถนนซอยคุณกำจร) หมู่ที่ ๖ ตำบลนครชุม	๕/๑๙	๓	ทต. นครชุม	-	-	๑,๐๑๒,๐๐๐	-	-	๑,๐๑๒,๐๐๐
๒๖๐ โครงการก่อสร้างรางระบายน้ำ หมู่ที่ ๙ บ้านโนนโก ตำบลไตรตรึงษ์ (บริเวณสามแยกลานหิน ถึงบริเวณที่นายนายสมนึก ยศสมบัติ)	๕/๑๙	๓	อบต. ไตรตรึงษ์	-	-	๕๐๐,๐๐๐	-	-	๕๐๐,๐๐๐
๒๖๑ โครงการก่อสร้างทางระบายน้ำ สายข้ามคลองธานี หมู่ที่ ๔	๕/๑๙	๓	อบต. ทำขุนราม	-	-	๕๐๐,๐๐๐	-	-	๕๐๐,๐๐๐
๒๖๒ โครงการก่อสร้างทางระบายน้ำรอบหมู่บ้าน หมู่ที่ ๔	๕/๑๙	๓	อบต. ทำขุนราม	-	-	๓,๐๐๐,๐๐๐	-	-	๓,๐๐๐,๐๐๐
๒๖๓ โครงการวางท่อระบายน้ำจากหน้าบ้านนางเมลิ คุ้มเกล้า ถึงบ้านนายใหญ่ลย์แสนสะอาด หมู่ที่ ๔ บ้านทรงธรรม เขื่อน หมู่ที่ ๔	๕/๑๙	๓	อบต. ทรงธรรม	-	-	๒,๕๐๐,๐๐๐	-	-	๒,๕๐๐,๐๐๐
๒๖๔ โครงการก่อสร้างรางระบายน้ำพร้อมวางท่อ หมู่ที่ ๙ บ้านคลองโป่ง (จากศาลาประชาคมถึงสี่แยก)	๕/๑๙	๓	อบต. ทรงธรรม	-	-	๕๐๐,๐๐๐	-	-	๕๐๐,๐๐๐
๒๖๕ โครงการก่อสร้างรางระบายน้ำพร้อมวางท่อ หมู่ที่ ๙ บ้านคลองโป่ง (จากบ้านนายอ้ายถึงบ้านนายอุทัย)	๕/๑๙	๓	อบต. ทรงธรรม	-	-	๕๐๐,๐๐๐	-	-	๕๐๐,๐๐๐
๒๖๖ โครงการวางท่อระบายน้ำ ทางระบายน้ำและสะพานในสายทาง ภายใต้น้ำคลองแม่ลาย	๕/๑๙	๓	อบต. คลองแม่ลาย	-	-	๕๐๐,๐๐๐	-	-	๕๐๐,๐๐๐
๒๖๗ โครงการวางท่อน้ำ พร้อมประตูน้ำเปิด-ปิดตั้งแต่คลองชลประทาน - สระสาธารณะ	๕/๑๙	๓	อบต. สระแก้ว	-	-	๓๐๐,๐๐๐	-	-	๓๐๐,๐๐๐
๒๖๘ โครงการวางท่อระบายน้ำ หมู่ที่ ๖ สายบ้านนางบน, เลี้ยวเมืองคลองชลประทาน	๕/๑๙	๓	อบต. สระแก้ว	-	-	๕๐๐,๐๐๐	-	-	๕๐๐,๐๐๐
๒๖๙ โครงการวางท่อระบายน้ำ หมู่ที่ ๗ (ทางเข้านางสาวรวีรัตน์ สมิโภชน์)	๕/๑๙	๓	อบต. สระแก้ว	-	-	๕๐๐,๐๐๐	-	-	๕๐๐,๐๐๐
๒๗๐ โครงการปรับปรุงท่อระบายน้ำบริเวณคันคลองใหญ่ (ช่วงนายนายเรือรอดโพธิ์)	๕/๑๙	๓	อบต. สระแก้ว	-	-	๑๕๐,๐๐๐	-	-	๑๕๐,๐๐๐
๒๗๑ โครงการวางท่อระบายน้ำบริเวณแยกทางหลวงชนบท กพ.๔๐๑๔ ช่วงเข้าแยกนาผู้พัน หมู่ที่ ๗	๕/๑๙	๓	อบต. อัมรินทร์	-	-	๓๕,๐๐๐	-	-	๓๕,๐๐๐
๒๗๒ โครงการก่อสร้างรางระบายน้ำคอนกรีตเสริมเหล็ก ภายใต้น้ำบ้านตรุมารักษ์แลนด์ ๑ หมู่ที่ ๑ บ้านวังยาง	๕/๑๙	๓	อบต. นครชุม	-	-	๕๐๐,๐๐๐	-	-	๕๐๐,๐๐๐
๒๗๓ โครงการวางท่อระบายน้ำ ซอยเอ็นดู หมู่ที่ ๒ บ้านหัวยาง	๕/๑๙	๓	อบต. นครชุม	-	-	๖๘๐,๐๐๐	-	-	๖๘๐,๐๐๐
๒๗๔ โครงการลอกรางระบายน้ำ (นครชุมหัวยาง) หมู่ ๒ บ้านหัวยาง	๕/๑๙	๓	อบต. นครชุม	-	-	๒๐๐,๐๐๐	-	-	๒๐๐,๐๐๐

บัญชีรายชื่อโครงการสำคัญ				งบประมาณดำเนินการ					
แผนงาน/โครงการสำคัญ	ยุทธศาสตร์ชาติ/แผนแม่บท	แหล่งงบประมาณ	หน่วยดำเนินการ	พ.ศ.	พ.ศ.	พ.ศ.	พ.ศ.	พ.ศ.	พ.ศ.
				๒๕๖๖	๒๕๖๗	๒๕๖๘	๒๕๖๙	๒๕๗๐	๒๕๖๖-๒๕๗๐
๒๗๕ โครงการก่อสร้างท่อระบายน้ำ พร้อมบ่อพัก หมู่ที่ ๘ บ้านแก้วชัยมงคล ถึงเขตหมู่ที่ ๖ บ้านหนองไม้แดง ต.โทรจาม อ.โทรจาม จ.กำแพงเพชร	๕/๑๙	๓	อบต.โทรจาม	-	-	๒,๐๐๐,๐๐๐	-	-	๒,๐๐๐,๐๐๐
๒๗๖ โครงการวางท่อระบายน้ำ คสล. ถนนเทศบาล ๓๘ จำนวน ๒ จุด ชุมชนย่อยโนนทอง หมู่ที่ ๒ ตำบลโนนพลวง อำเภอลานกระบือ จังหวัดกำแพงเพชร	๕/๑๙	๓	ทต.ลานกระบือ	-	-	๑,๙๒๕,๐๐๐	-	-	๑,๙๒๕,๐๐๐
๒๗๗ โครงการวางท่อระบายน้ำคอนกรีตเสริมเหล็กพร้อมบ่อพัก หมู่ที่ ๔ บ้านหนองเขม ตำบลลานกระบือ อำเภอลานกระบือ จังหวัดกำแพงเพชร	๕/๑๙	๓	อบต.ลานกระบือ	-	-	๔๙๐,๐๐๐	-	-	๔๙๐,๐๐๐
๒๗๘ โครงการวางท่อระบายน้ำคอนกรีตเสริมเหล็กพร้อมบ่อพัก หมู่ที่ ๑๑ บ้านวังหว้า ตำบลลานกระบือ อำเภอลานกระบือ จังหวัดกำแพงเพชร	๕/๑๙	๓	อบต.ลานกระบือ	-	-	๔๙๐,๐๐๐	-	-	๔๙๐,๐๐๐
๒๗๙ โครงการวางท่อระบายน้ำ คสล. ภายในหมู่บ้าน หมู่ที่ ๓ บ้านท่าซัน		๓	อบต.โพธิ์ทอง	-	-	๑,๐๐๐,๐๐๐	-	-	๑,๐๐๐,๐๐๐
๒๘๐ โครงการวางท่อระบายน้ำ ภายในหมู่บ้าน หมู่ที่ ๑๖ บ้านปางสามัคคี		๓	อบต.โพธิ์ทอง	-	-	๕,๐๐๐,๐๐๐	-	-	๕,๐๐๐,๐๐๐
๒๘๑ โครงการก่อสร้างแก้มลิง พร้อมอาคารบังคับน้ำ ในพื้นที่หมู่ ๔ บ้านโลกเจริญ	๕/๑๙	๓	อบต.โทรจาม	-	-	๕,๐๐๐,๐๐๐	-	-	๕,๐๐๐,๐๐๐
๒๘๒ โครงการก่อสร้างแก้มลิงคลอง ๒ R,๓ R ในพื้นที่ตำบลหนองทอง	๕/๑๙	๓	อบต.โทรจาม	-	-	๕,๐๐๐,๐๐๐	-	-	๕,๐๐๐,๐๐๐
๒๘๓ โครงการปรับปรุงคลองสาธารณะ หมู่ที่ ๔ ลำพองแม่พวย	๕/๑๙	๓	อบต.สระแก้ว	-	-	๔๘๐,๐๐๐	-	-	๔๘๐,๐๐๐
๒๘๔ โครงการพัฒนาแหล่งน้ำภายใน ตำบลไตรตรังย์ อำเภอเมืองกำแพงเพชร จังหวัดกำแพงเพชร	๕/๑๙	๓	อบต.ไตรตรังษ์	-	-	๓๐,๐๐๐,๐๐๐	-	-	๓๐,๐๐๐,๐๐๐
๒๘๕ โครงการปรับปรุงซ่อมแซมคลองไล่ไก่ หมู่ที่ ๖ สายนายสำเร็จ	๕/๑๙	๓	อบต.สระแก้ว	-	-	๕๐๐,๐๐๐	-	-	๕๐๐,๐๐๐
๒๘๖ โครงการปรับปรุงซ่อมแซมคลองไล่ไก่ หมู่ที่ ๖ ภายในหมู่บ้าน	๕/๑๙	๓	อบต.สระแก้ว	-	-	๕๐๐,๐๐๐	-	-	๕๐๐,๐๐๐
๒๘๗ โครงการก่อสร้างคลองไล่ไก่ หมู่ที่ ๖ ภายในหมู่บ้าน	๕/๑๙	๓	อบต.สระแก้ว	-	-	๕๐๐,๐๐๐	-	-	๕๐๐,๐๐๐
๒๘๘ โครงการซ่อมแซมคลองระบายน้ำ ประตูน้ำ สาย ๐๓	๕/๑๙	๓	อบต.สระแก้ว	-	-	๑๐๐,๐๐๐	-	-	๑๐๐,๐๐๐
๒๘๙ โครงการก่อสร้างแตงน้ำ หมู่ที่ ๑๕	๕/๑๙	๓	อบต.นาบ่อคำ	-	-	๓๐๐,๐๐๐	-	-	๓๐๐,๐๐๐
๒๙๐ โครงการก่อสร้างเหมืองส่งน้ำ คสล. หมู่ที่ ๒๐	๕/๑๙	๓	อบต.นาบ่อคำ	-	-	๓๐๐,๐๐๐	-	-	๓๐๐,๐๐๐
๒๙๑ โครงการก่อสร้างธนาคารน้ำใต้ดิน บริเวณคลองปลุกหอม หมู่ที่ ๓ บ้านไร่	๕/๑๙	๓	ทต.เทพนคร	-	-	๒๕๐,๐๐๐	-	-	๒๕๐,๐๐๐
๒๙๒ โครงการก่อสร้างธนาคารน้ำใต้ดิน (บริเวณบึงบอน) หมู่ที่ ๑๔ บ้านวังทองกลาง	๕/๑๙	๓	ทต.เทพนคร	-	-	๕๐๐,๐๐๐	-	-	๕๐๐,๐๐๐
๒๙๓ โครงการก่อสร้างประตูเปิด - ปิดน้ำ สระประปา หมู่ที่ ๑๑		๓	อบต.นาบ่อคำ	-	-	๑๐๐,๐๐๐	-	-	๑๐๐,๐๐๐

บัญชีรายชื่อโครงการสำคัญ				งบประมาณดำเนินการ					
แผนงาน/โครงการสำคัญ	ยุทธศาสตร์ชาติ/แผนแม่บท	แหล่งงบประมาณ	หน่วยดำเนินการ	พ.ศ.	พ.ศ.	พ.ศ.	พ.ศ.	พ.ศ.	พ.ศ.
				๒๕๖๖	๒๕๖๗	๒๕๖๘	๒๕๖๙	๒๕๗๐	๒๕๖๖-๒๕๗๐
๒๙๔ โครงการวางท่อเติมน้ำใต้ดิน หมู่ที่ ๒	๕/๑๙	๓	อบต.สระแก้ว	-	-	๑๐๐,๐๐๐	-	-	๑๐๐,๐๐๐
๒๙๕ โครงการวางท่อเติมน้ำใต้ดิน หมู่ที่ ๔ (หลังโรงงานวังแก้ว)	๕/๑๙	๓	อบต.สระแก้ว	-	-	๕๐๐,๐๐๐	-	-	๕๐๐,๐๐๐
๒๙๖ โครงการทำประตูน้ำใส่ลงไปในคลองชุด หมู่ที่ ๔ (หลังโรงงานวังแก้ว)	๕/๑๙	๓	อบต.สระแก้ว	-	-	๕๐๐,๐๐๐	-	-	๕๐๐,๐๐๐
๒๙๗ โครงการก่อสร้างประตูเปิด-ปิดน้ำ หมู่ที่ ๖ ช่วงนายนายไชย แสงเงิน	๕/๑๙	๓	อบต.สระแก้ว	-	-	๓๐๐,๐๐๐	-	-	๓๐๐,๐๐๐
๒๙๘ โครงการปรับปรุงคูน้ำ หมู่ที่ ๖ จากประตูน้ำนายนายเล็ง - นายนายสุรินทร์	๕/๑๙	๓	อบต.สระแก้ว	-	-	๑๕๐,๐๐๐	-	-	๑๕๐,๐๐๐
๒๙๙ โครงการวางท่อเติมน้ำใต้ดิน หมู่ที่ ๖ (สระเก็บน้ำบ้านนายเนตร โยมป้อม)	๕/๑๙	๓	อบต.สระแก้ว	-	-	๑๐๐,๐๐๐	-	-	๑๐๐,๐๐๐
๓๐๐ โครงการปรับปรุง ซ่อมแซมคลองส่งน้ำ (คลองไล่ไก่ หมู่ที่ ๗ - หมู่ที่ ๑๐)	๕/๑๙	๓	อบต.สระแก้ว	-	-	๕๐๐,๐๐๐	-	-	๕๐๐,๐๐๐
๓๐๑ โครงการผันน้ำส่งเข้าคลองซอยเพื่อการเกษตร จากหมู่ที่ ๑๑ - หมู่ที่ ๒ - หมู่ที่ ๖ - หมู่ที่ ๘	๕/๑๙	๓	อบต.สระแก้ว	-	-	๒,๐๐๐,๐๐๐	-	-	๒,๐๐๐,๐๐๐
๓๐๒ โครงการซ่อมแซมคันคูน้ำ ช่วงหมู่ที่ ๑๐ เชื่อมต่อหมู่ที่ ๗	๕/๑๙	๓	อบต.สระแก้ว	-	-	๓๐๐,๐๐๐	-	-	๓๐๐,๐๐๐
๓๐๓ โครงการก่อสร้างประตูน้ำ ปิด - เปิด (คลองทิ้งน้ำป่าตาล)	๕/๑๙	๓	อบต.สระแก้ว	-	-	๓๐๐,๐๐๐	-	-	๓๐๐,๐๐๐
๓๐๔ โครงการวางท่อส่งน้ำ หมู่ที่ ๑๑ คลองชลประทาน	๕/๑๙	๓	อบต.สระแก้ว	-	-	๕๐๐,๐๐๐	-	-	๕๐๐,๐๐๐
๓๐๕ โครงการก่อสร้างคลองส่งน้ำ คลส. (จากคลองปู่พระยาร่วง - คลองตาลี พร้อมประตูเปิด - ปิด)	๕/๑๙	๓	อบต.สระแก้ว	-	-	๑,๐๐๐,๐๐๐	-	-	๑,๐๐๐,๐๐๐
๓๐๖ โครงการปรับปรุง ซ่อมแซม คูส่งน้ำ คลส.คู ๐๑	๕/๑๙	๓	อบต.สระแก้ว	-	-	๕๐๐,๐๐๐	-	-	๕๐๐,๐๐๐
๓๐๗ โครงการปรับปรุง ซ่อมแซมคูส่งน้ำ คลส.คู ๐๕	๕/๑๙	๓	อบต.สระแก้ว	-	-	๕๐๐,๐๐๐	-	-	๕๐๐,๐๐๐
๓๐๘ โครงการปรับปรุง ซ่อมแซมคูส่งน้ำ คลส.คู ๐๗	๕/๑๙	๓	อบต.สระแก้ว	-	-	๕๐๐,๐๐๐	-	-	๕๐๐,๐๐๐
๓๐๙ โครงการก่อสร้างประตู เปิด - ปิดน้ำ หมู่ที่ ๑๒ (คลองตาลี) ทดดาเนียง	๕/๑๙	๓	อบต.สระแก้ว	-	-	๕๐๐,๐๐๐	-	-	๕๐๐,๐๐๐
๓๑๐ โครงการปรับปรุงระบบประปาบาดาลขนาดใหญ่ หมู่ที่ 1 บ้านหนองคล้า ตำบลหนองคล้า อำเภอโพธาราม จังหวัดกำแพงเพชร	๕/๑๙	๓	อบต.หนองคล้า	-	-	๒,๐๐๐,๐๐๐	-	-	๒,๐๐๐,๐๐๐
๓๑๑ โครงการก่อสร้างระบบประปาบาดาลขนาดกลางกลุ่มบ้านเนินพนัน หมู่ที่ 3 บ้านแม่บัว ตำบลหนองคล้า อำเภอโพธาราม จังหวัดกำแพงเพชร	๕/๑๙	๓	อบต.หนองคล้า	-	-	๒,๕๐๐,๐๐๐	-	-	๒,๕๐๐,๐๐๐
๓๑๒ โครงการก่อสร้างระบบประปาบาดาลขนาดใหญ่ หมู่ที่ 3 บ้านแม่บัว ตำบลหนองคล้า อำเภอโพธาราม จังหวัดกำแพงเพชร	๕/๑๙	๓	อบต.หนองคล้า	-	-	๓,๘๐๐,๐๐๐	-	-	๓,๘๐๐,๐๐๐

บัญชีรายชุดโครงการสำคัญ				งบประมาณดำเนินการ					
แผนงาน/โครงการสำคัญ	ยุทธศาสตร์ชาติ/แผนแม่บท	แหล่งงบประมาณ	หน่วยดำเนินการ	พ.ศ.	พ.ศ.	พ.ศ.	พ.ศ.	พ.ศ.	พ.ศ.
				๒๕๖๖	๒๕๖๗	๒๕๖๘	๒๕๖๙	๒๕๗๐	๒๕๖๖-๒๕๗๐
๓๑๓ โครงการปรับปรุงระบบประปาหมู่บ้าน หมู่ที่ 4 บ้านห้วยยาง ตำบลหนองคล้า อำเภอโพธาราม จังหวัดกำแพงเพชร	๕/๑๙	๓	อบต.หนองคล้า	-	-	๒,๐๐๐,๐๐๐	-	-	๒,๐๐๐,๐๐๐
๓๑๔ โครงการก่อสร้างระบบประปาบาดาลขนาดใหญ่ หมู่ที่ 6 บ้านใหม่ห้วยวัง ตำบลหนองคล้า อำเภอโพธาราม จังหวัดกำแพงเพชร	๕/๑๙	๓	อบต.หนองคล้า	-	-	๓,๘๐๐,๐๐๐	-	-	๓,๘๐๐,๐๐๐
๓๑๕ โครงการก่อสร้างระบบประปาบาดาลขนาดใหญ่ หมู่ที่ 5 บ้านใหม่เจริญพร ตำบลหนองคล้า อำเภอโพธาราม จังหวัดกำแพงเพชร	๕/๑๙	๓	อบต.หนองคล้า	-	-	-	๓,๘๐๐,๐๐๐	-	๓,๘๐๐,๐๐๐
๓๑๖ โครงการก่อสร้างระบบประปาบาดาลขนาดใหญ่ หมู่ที่ 8 บ้านวังสามัคคี ตำบลหนองคล้า อำเภอโพธาราม จังหวัดกำแพงเพชร	๕/๑๙	๓	อบต.หนองคล้า	-	-	-	-	๓,๘๐๐,๐๐๐	๓,๘๐๐,๐๐๐
๓๑๗ โครงการก่อสร้างระบบประปาหมู่บ้านแบบบาดาลขนาดใหญ่ ตามแบบกรมทรัพยากรน้ำ หมู่ที่ 3 บ้านหนองปินแตก ตำบลหนองแม่แตง อำเภอโพธาราม จังหวัดกำแพงเพชร	๕/๑๙	๓	อบต.หนองแม่แตง	-	-	๓,๘๐๐,๐๐๐	-	-	๓,๘๐๐,๐๐๐
๓๑๘ โครงการขุดเจาะบ่อบาดาล หมู่ที่ ๗	๕/๑๙	๓	อบต.สระแก้ว	-	-	๕๐๐,๐๐๐	-	-	๕๐๐,๐๐๐
๓๑๙ โครงการเจาะบ่อน้ำลึก เพื่อการเกษตรพร้อมติดตั้งแผงโซลาร์เซลล์ หมู่ที่ ๑ บ้านช่องลม ตำบลช่องลม อำเภอลานกระบือ จังหวัดกำแพงเพชร	๕/๑๙	๓	ทต.ช่องลม	-	-	๙๖๐,๐๐๐	-	-	๙๖๐,๐๐๐
๓๒๐ โครงการเจาะบ่อน้ำลึก เพื่อการเกษตรพร้อมติดตั้งแผงโซลาร์เซลล์ หมู่ที่ ๒ บ้านเกษตรสาร ตำบลช่องลม อำเภอลานกระบือ จังหวัดกำแพงเพชร	๕/๑๙	๓	ทต.ช่องลม	-	-	๙๖๐,๐๐๐	-	-	๙๖๐,๐๐๐
๓๒๑ โครงการเจาะบ่อน้ำลึก เพื่อการเกษตรพร้อมติดตั้งแผงโซลาร์เซลล์ หมู่ที่ ๓ บ้านบึงกระดาน ตำบลช่องลม อำเภอลานกระบือ จังหวัดกำแพงเพชร	๕/๑๙	๓	ทต.ช่องลม	-	-	๔๘๐,๐๐๐	-	-	๔๘๐,๐๐๐
๓๒๒ โครงการเจาะบ่อน้ำลึก เพื่อการเกษตรพร้อมติดตั้งแผงโซลาร์เซลล์ หมู่ที่ ๔ บ้านปรือพันไถ ตำบลช่องลม อำเภอลานกระบือ จังหวัดกำแพงเพชร	๕/๑๙	๓	ทต.ช่องลม	-	-	๔๘๐,๐๐๐	-	-	๔๘๐,๐๐๐
๓๒๓ โครงการเจาะบ่อน้ำลึก เพื่อการเกษตรพร้อมติดตั้งแผงโซลาร์เซลล์ หมู่ที่ ๕ บ้านวังยาง ตำบลช่องลม อำเภอลานกระบือ จังหวัดกำแพงเพชร	๕/๑๙	๓	ทต.ช่องลม	-	-	๔๘๐,๐๐๐	-	-	๔๘๐,๐๐๐
๓๒๔ โครงการเจาะบ่อน้ำลึก เพื่อการเกษตรพร้อมติดตั้งแผงโซลาร์เซลล์ หมู่ที่ ๖ บ้านเพชรสุวรรณ ตำบลช่องลม อำเภอลานกระบือ จังหวัดกำแพงเพชร	๕/๑๙	๓	ทต.ช่องลม	-	-	๔๘๐,๐๐๐	-	-	๔๘๐,๐๐๐
๓๒๕ โครงการเจาะบ่อน้ำลึก เพื่อการเกษตรพร้อมติดตั้งแผงโซลาร์เซลล์ หมู่ที่ ๗ บ้านคลองเจริญ ตำบลช่องลม อำเภอลานกระบือ จังหวัดกำแพงเพชร	๕/๑๙	๓	ทต.ช่องลม	-	-	๔๘๐,๐๐๐	-	-	๔๘๐,๐๐๐

บัญชีรายชุดโครงการสำคัญ				งบประมาณดำเนินการ					
แผนงาน/โครงการสำคัญ	ยุทธศาสตร์ชาติ/แผนแม่บท	แหล่งงบประมาณ	หน่วยดำเนินการ	พ.ศ.	พ.ศ.	พ.ศ.	พ.ศ.	พ.ศ.	พ.ศ.
				๒๕๖๖	๒๕๖๗	๒๕๖๘	๒๕๖๙	๒๕๗๐	๒๕๖๖-๒๕๗๐
๓๒๖ โครงการเจาะบ่อน้ำลึก เพื่อการเกษตรพร้อมติดตั้งแผงโซลาร์เซลล์ หมู่ที่ ๘ บ้านบึงพระนางทอง ตำบลช่องลม อำเภอลานกระบือ จังหวัดกำแพงเพชร	๕/๑๙	๓	ทต.ช่องลม	-	-	๔๘๐,๐๐๐	-	-	๔๘๐,๐๐๐
๓๒๗ พัฒนาแหล่งน้ำเพื่อการเกษตรแบบทดน้ำได้ดิน (เจาะบ่อบาดาล) หมู่ที่ ๒ ตำบลลานกระบือ อำเภอลานกระบือ จังหวัดกำแพงเพชร	๕/๑๙	๓	อบต.ลานกระบือ	-	-	๔๗๐,๐๐๐	-	-	๔๗๐,๐๐๐
๓๒๘ พัฒนาแหล่งน้ำเพื่อการเกษตรแบบทดน้ำได้ดิน (เจาะบ่อบาดาล) หมู่ที่ ๓ ตำบลลานกระบือ อำเภอลานกระบือ จังหวัดกำแพงเพชร	๕/๑๙	๓	อบต.ลานกระบือ	-	-	๔๗๐,๐๐๐	-	-	๔๗๐,๐๐๐
๓๒๙ พัฒนาแหล่งน้ำเพื่อการเกษตรแบบทดน้ำได้ดิน (เจาะบ่อบาดาล) หมู่ที่ ๔ ตำบลลานกระบือ อำเภอลานกระบือ จังหวัดกำแพงเพชร	๕/๑๙	๓	อบต.ลานกระบือ	-	-	๔๗๐,๐๐๐	-	-	๔๗๐,๐๐๐
๓๓๐ พัฒนาแหล่งน้ำเพื่อการเกษตรแบบทดน้ำได้ดิน (เจาะบ่อบาดาล) หมู่ที่ ๕ ตำบลลานกระบือ อำเภอลานกระบือ จังหวัดกำแพงเพชร	๕/๑๙	๓	อบต.ลานกระบือ	-	-	๔๗๐,๐๐๐	-	-	๔๗๐,๐๐๐
๓๓๑ พัฒนาแหล่งน้ำเพื่อการเกษตรแบบทดน้ำได้ดิน (เจาะบ่อบาดาล) หมู่ที่ ๖ ตำบลลานกระบือ อำเภอลานกระบือ จังหวัดกำแพงเพชร	๕/๑๙	๓	อบต.ลานกระบือ	-	-	๔๗๐,๐๐๐	-	-	๔๗๐,๐๐๐
๓๓๒ พัฒนาแหล่งน้ำเพื่อการเกษตรแบบทดน้ำได้ดิน (เจาะบ่อบาดาล) หมู่ที่ ๗ ตำบลลานกระบือ อำเภอลานกระบือ จังหวัดกำแพงเพชร	๕/๑๙	๓	อบต.ลานกระบือ	-	-	๔๗๐,๐๐๐	-	-	๔๗๐,๐๐๐
๓๓๓ พัฒนาแหล่งน้ำเพื่อการเกษตรแบบทดน้ำได้ดิน (เจาะบ่อบาดาล) หมู่ที่ ๘ ตำบลลานกระบือ อำเภอลานกระบือ จังหวัดกำแพงเพชร	๕/๑๙	๓	อบต.ลานกระบือ	-	-	๔๗๐,๐๐๐	-	-	๔๗๐,๐๐๐
๓๓๔ พัฒนาแหล่งน้ำเพื่อการเกษตรแบบทดน้ำได้ดิน (เจาะบ่อบาดาล) หมู่ที่ ๙ ตำบลลานกระบือ อำเภอลานกระบือ จังหวัดกำแพงเพชร	๕/๑๙	๓	อบต.ลานกระบือ	-	-	๔๗๐,๐๐๐	-	-	๔๗๐,๐๐๐
๓๓๕ พัฒนาแหล่งน้ำเพื่อการเกษตรแบบทดน้ำได้ดิน (เจาะบ่อบาดาล) หมู่ที่ ๑๐ ตำบลลานกระบือ อำเภอลานกระบือ จังหวัดกำแพงเพชร	๕/๑๙	๓	อบต.ลานกระบือ	-	-	๔๗๐,๐๐๐	-	-	๔๗๐,๐๐๐
๓๓๖ พัฒนาแหล่งน้ำเพื่อการเกษตรแบบทดน้ำได้ดิน (เจาะบ่อบาดาล) หมู่ที่ ๑๑ ตำบลลานกระบือ อำเภอลานกระบือ จังหวัดกำแพงเพชร	๕/๑๙	๓	อบต.ลานกระบือ	-	-	๔๗๐,๐๐๐	-	-	๔๗๐,๐๐๐
๓๓๗ ชุดเจาะบ่อบาดาล ขนาดท่อ PVC เส้นผ่าศูนย์กลาง ๖ นิ้ว ล้ำ ๑๐๐ เมตร พร้อมติดตั้งระบบสูบน้ำแบบจุ่มด้วยพลังงานแสงอาทิตย์ หมู่ที่ ๒ ตำบลลานกระบือ อำเภอลานกระบือ จังหวัดกำแพงเพชร	๕/๑๙	๓	อบต.ลานกระบือ	-	-	๔๙๘,๐๐๐	-	-	๔๙๘,๐๐๐

บัญชีรายชื่อโครงการสำคัญ				งบประมาณดำเนินการ					
แผนงาน/โครงการสำคัญ	ยุทธศาสตร์ชาติ/แผนแม่บท	แหล่งงบประมาณ	หน่วยดำเนินการ	พ.ศ.	พ.ศ.	พ.ศ.	พ.ศ.	พ.ศ.	พ.ศ.
				๒๕๖๖	๒๕๖๗	๒๕๖๘	๒๕๖๙	๒๕๗๐	๒๕๖๖-๒๕๗๐
๓๓๘ ชุดเจาะบ่อบาดาล ขนาดท่อ PVC เส้นผ่าศูนย์กลาง ๖ นิ้ว ล้ำ ๑๐๐ เมตร พร้อมติดตั้งระบบสูบน้ำแบบจุ่มด้วยพลังงานแสงอาทิตย์ หมู่ที่ ๓ ตำบลลานกระบือ อำเภอลานกระบือ จังหวัดกำแพงเพชร	๕/๑๙	๓	อบต.ลานกระบือ	-	-	๔๙๘,๐๐๐	-	-	๔๙๘,๐๐๐
๓๓๙ ชุดเจาะบ่อบาดาล ขนาดท่อ PVC เส้นผ่าศูนย์กลาง ๖ นิ้ว ล้ำ ๑๐๐ เมตร พร้อมติดตั้งระบบสูบน้ำแบบจุ่มด้วยพลังงานแสงอาทิตย์ หมู่ที่ ๔ ตำบลลานกระบือ อำเภอลานกระบือ จังหวัดกำแพงเพชร	๕/๑๙	๓	อบต.ลานกระบือ	-	-	๔๙๘,๐๐๐	-	-	๔๙๘,๐๐๐
๓๔๐ ชุดเจาะบ่อบาดาล ขนาดท่อ PVC เส้นผ่าศูนย์กลาง ๖ นิ้ว ล้ำ ๑๐๐ เมตร พร้อมติดตั้งระบบสูบน้ำแบบจุ่มด้วยพลังงานแสงอาทิตย์ หมู่ที่ ๗ ตำบลลานกระบือ อำเภอลานกระบือ จังหวัดกำแพงเพชร	๕/๑๙	๓	อบต.ลานกระบือ	-	-	๔๙๘,๐๐๐	-	-	๔๙๘,๐๐๐
๓๔๑ ชุดเจาะบ่อบาดาล ขนาดท่อ PVC เส้นผ่าศูนย์กลาง ๖ นิ้ว ล้ำ ๑๐๐ เมตร พร้อมติดตั้งระบบสูบน้ำแบบจุ่มด้วยพลังงานแสงอาทิตย์ หมู่ที่ ๙ ตำบลลานกระบือ อำเภอลานกระบือ จังหวัดกำแพงเพชร	๕/๑๙	๓	อบต.ลานกระบือ	-	-	๔๙๘,๐๐๐	-	-	๔๙๘,๐๐๐
๓๔๒ ชุดเจาะบ่อบาดาล ขนาดท่อ PVC เส้นผ่าศูนย์กลาง ๖ นิ้ว ล้ำ ๑๐๐ เมตร พร้อมติดตั้งระบบสูบน้ำแบบจุ่มด้วยพลังงานแสงอาทิตย์ หมู่ที่ ๑๐ ตำบลลานกระบือ อำเภอลานกระบือ จังหวัดกำแพงเพชร	๕/๑๙	๓	อบต.ลานกระบือ	-	-	๔๙๘,๐๐๐	-	-	๔๙๘,๐๐๐
๓๔๓ โครงการเจาะบ่อบาดาลน้ำลึก หมู่ที่ ๑ บ้านระหาร	๕/๑๙	๓	อบต.โพธิ์ทอง	-	-	๖๐๐,๐๐๐	-	-	๖๐๐,๐๐๐
๓๔๔ โครงการเจาะบ่อ บาดาลพร้อมติดตั้งระบบโซล่าเซลล์ หมู่ที่ ๒๓ บ้านคลองเป่า	๕/๑๙	๓	อบต.โกสัมพี	-	-	๓๐๐,๐๐๐	-	-	๓๐๐,๐๐๐
๓๔๕ โครงการเจาะบ่อบาดาลภายในตำบลโกสัมพี	๕/๑๙	๓	อบต.โกสัมพี	-	-	๑,๐๐๐,๐๐๐	-	-	๑,๐๐๐,๐๐๐
๓๔๖ โครงการธนาคารน้ำใต้ดิน	๕/๑๙	๓	อบต.โกสัมพี	-	-	๔๕๐,๐๐๐	-	-	๔๕๐,๐๐๐
๓๔๗ โครงการธนาคารน้ำใต้ดิน	๕/๑๙	๓	อบต.โกสัมพี	-	-	๔๕๐,๐๐๐	-	-	๔๕๐,๐๐๐
๓๔๘ โครงการจัดซื้อถังเก็บน้ำ พร้อมติดตั้งในพื้นที่ หมู่ที่ ๑๐ บ้านโนนม่วง	๕/๑๙	๓	อบต.นครชุม	-	-	๑๕๐,๐๐๐	-	-	๑๕๐,๐๐๐
๓๔๙ โครงการส่งเสริมอาชีพกลุ่มอาชีพปลูกพืชเศรษฐกิจตำบลโกสัมพี	๒/๓		อบต.โกสัมพี	-	-	๑๐๐,๐๐๐	-	-	๑๐๐,๐๐๐
๓๕๐ โครงการส่งเสริมอาชีพการเพาะเห็ดฟาง	๒/๓	๓	ทม.หนองปลิง	-	-	๕๐,๐๐๐	-	-	๕๐,๐๐๐
๓๕๑ โครงการส่งเสริมอาชีพการเลี้ยงปลาเปิดใจ หมู่ที่ ๑๐ บ้านทุ่งนาขวัญ	๒/๓	๓	ทม.หนองปลิง	-	-	๓๐,๐๐๐	-	-	๓๐,๐๐๐
๓๕๒ โครงการส่งเสริมอาชีพเลี้ยงโคขุน หมู่ที่ ๒ บ้านหนองปลิง	๒/๓		ทม.หนองปลิง	-	-	๒๐,๐๐๐	-	-	๒๐,๐๐๐



บัญชีรายชุดโครงการสำคัญ				งบประมาณดำเนินการ					
แผนงาน/โครงการสำคัญ	ยุทธศาสตร์ชาติ/แผนแม่บท	แหล่งงบประมาณ	หน่วยดำเนินการ	พ.ศ.	พ.ศ.	พ.ศ.	พ.ศ.	พ.ศ.	พ.ศ.
				๒๕๖๖	๒๕๖๗	๒๕๖๘	๒๕๖๙	๒๕๗๐	๒๕๖๖-๒๕๗๐
๓๕๓ โครงการส่งเสริมอาชีพเลี้ยงปลาในกะชังและบ่อดิน หมู่ที่ ๒ บ้านหนองปลิง	๒/๓		ทม.หนองปลิง			๒๐,๐๐๐			
๓๕๔ โครงการส่งเสริมอาชีพเลี้ยงโคขุน หมู่ที่ ๔ บ้านเกาะสะบ้า	๒/๓		ทม.หนองปลิง			๒๐,๐๐๐			
๓๕๕ โครงการส่งเสริมกลุ่มเกษตรกร ผู้เลี้ยงโคกระบือ สุกร	๒/๓	๓	ทม.หนองปลิง	-	-	๔๐,๐๐๐	-	-	๔๐,๐๐๐
๓๕๖ โครงการฝึกอาชีพแปรรูปอาหาร หมู่ที่ ๖ บ้านบ่อสามแสน	๒/๓	๓	ทม.หนองปลิง	-	-	๓๐,๐๐๐	-	-	๓๐,๐๐๐
๓๕๗ โครงการส่งเสริมอาชีพกลุ่มอาชีพเลี้ยงสัตว์ เศรษฐกิจตำบลโกสัมพดี	๒/๓		อบต.โกสัมพดี	-	-	๑๐๐,๐๐๐	-	-	๑๐๐,๐๐๐
๓๕๘ โครงการส่งเสริมการเลี้ยงสัตว์	๒/๓	๓	อบต.นาบ่อคำ	-	-	๔๐,๐๐๐	-	-	๔๐,๐๐๐
๓๕๙ โครงการส่งเสริมการเลี้ยงสัตว์ปีก	๒/๓	๓	อบต.นาบ่อคำ	-	-	๔๐,๐๐๐	-	-	๔๐,๐๐๐
๓๖๐ โครงการส่งเสริมการเพาะเห็ด	๒/๓	๓	อบต.นาบ่อคำ	-	-	๔๐,๐๐๐	-	-	๔๐,๐๐๐
๓๖๑ โครงการส่งเสริมการปลูกไม้	๒/๓	๓	อบต.นาบ่อคำ	-	-	๓๐,๐๐๐	-	-	๓๐,๐๐๐
๓๖๒ โครงการส่งเสริมการปลูกมันสำปะหลัง	๒/๓	๓	อบต.คลองแม่ลาย	-	-	๕๕,๐๐๐	-	-	๕๕,๐๐๐
๓๖๓ โครงการส่งเสริมการปลูกลำไย	๒/๓	๓	อบต.นาบ่อคำ	-	-	๓๐,๐๐๐	-	-	๓๐,๐๐๐
๓๖๔ โครงการส่งเสริมการปลูกไม้	๒/๓	๓	อบต.นาบ่อคำ	-	-	๓๐,๐๐๐	-	-	๓๐,๐๐๐
๓๖๕ โครงการส่งเสริมการปลูกข้าวพันธุ์ดี หมู่ที่ ๑๐ บ้านทุ่งนาขวัญ	๒/๓	๓	ทม.หนองปลิง	-	-	๓๐,๐๐๐	-	-	๓๐,๐๐๐
๓๖๖ โครงการศูนย์ส่งเสริมและผลิตพันธุ์ข้าวชุมชน	๒/๓	๓	อบต.คลองแม่ลาย	-	-	๖๐,๐๐๐	-	-	๖๐,๐๐๐
๓๖๗ โครงการส่งเสริมการเรียนรู้การเกษตรปลอดภัย	๒/๓	๓	อบต.นาบ่อคำ	-	-	๓๐,๐๐๐	-	-	๓๐,๐๐๐
๓๖๘ โครงการเกษตรปลอดภัยตำบลพรธรรม	๒/๓	๓	อบต.พรธรรม	-	-	๓๐,๐๐๐	-	-	๓๐,๐๐๐
๓๖๙ โครงการพัฒนาผลิตสินค้าเกษตรปลอดภัยและได้มาตรฐาน (ข้าว)	๒/๓	๓	อบต.โกสัมพดี	-	-	๒๐,๐๐๐	-	-	๒๐,๐๐๐
๓๗๐ โครงการจัดหาพันธุ์ข้าวโพด หมู่ที่ ๑	๒/๓	๓	อบต.คลองแม่ลาย	-	-	๔๐,๐๐๐	-	-	๔๐,๐๐๐
๓๗๑ โครงการจัดหาพันธุ์, มันสำปะหลัง หมู่ที่ ๒	๒/๓	๓	อบต.คลองแม่ลาย	-	-	๔๐,๐๐๐	-	-	๔๐,๐๐๐
๓๗๒ โครงการจัดหาพันธุ์ข้าว หมู่ที่ ๓	๒/๓	๓	อบต.คลองแม่ลาย	-	-	๔๐,๐๐๐	-	-	๔๐,๐๐๐
๓๗๓ โครงการจัดหาพันธุ์ข้าว หมู่ที่ ๔	๒/๓	๓	อบต.คลองแม่ลาย	-	-	๔๐,๐๐๐	-	-	๔๐,๐๐๐
๓๗๔ โครงการจัดหาพันธุ์ข้าวมันอ้อยข้าวโพด หมู่ที่ ๕	๒/๓	๓	อบต.คลองแม่ลาย	-	-	๕๐,๐๐๐	-	-	๕๐,๐๐๐
๓๗๕ โครงการพัฒนาแปรรูปสินค้า	๒/๓	๓	อบต.ไตรตรึงษ์	-	-	๑๕,๐๐๐	-	-	๑๕,๐๐๐

บัญชีรายชุดโครงการสำคัญ				งบประมาณดำเนินการ					
แผนงาน/โครงการสำคัญ	ยุทธศาสตร์ชาติ/แผนแม่บท	แหล่งงบประมาณ	หน่วยดำเนินการ	พ.ศ.	พ.ศ.	พ.ศ.	พ.ศ.	พ.ศ.	พ.ศ.
				๒๕๖๖	๒๕๖๗	๒๕๖๘	๒๕๖๙	๒๕๗๐	๒๕๖๖-๒๕๗๐
๓๗๖ โครงการเพิ่มประสิทธิภาพการผลิตมันสำปะหลัง	๒/๓	๓	อบต.นาบ่อคำ	-	-	๔๐,๐๐๐	-	-	๔๐,๐๐๐
๓๗๗ โครงการเพิ่มประสิทธิภาพการผลิตมันสำปะหลัง	๒/๓	๓	อบต.โกสัมพี	-	-	๑๐,๐๐๐	-	-	๑๐,๐๐๐
๓๗๘ โครงการอุดหนุนวิสาหกิจชุมชนศูนย์ส่งเสริมและผลิตพันธุ์ข้าวชุมชนบ้านทุ่งโพธิ์ทะเลกลาง หมู่ที่ ๒	๒/๓	๓	ทต.นิคมทุ่งโพธิ์ทะเล	-	-	๑๕๐,๐๐๐	-	-	๑๕๐,๐๐๐
๓๗๙ โครงการอุดหนุนวิสาหกิจชุมชนกลุ่มผลิตเมล็ดพันธุ์ข้าวพันธุ์ดีและข้าวกล้องเพื่อสุขภาพ หมู่ที่ ๑	๒/๓	๓	ทต.นิคมทุ่งโพธิ์ทะเล	-	-	๕๐,๐๐๐	-	-	๕๐,๐๐๐
๓๘๐ โครงการอุดหนุนวิสาหกิจชุมชนกลุ่มเลี้ยงสัตว์ บ้านวังทอง หมู่ที่ ๑๕	๒/๓	๓	ทต.นิคมทุ่งโพธิ์ทะเล	-	-	๒๐,๐๐๐	-	-	๒๐,๐๐๐
๓๘๑ โครงการอุดหนุนวิสาหกิจชุมชนกลุ่มกองทุนพันธุ์ข้าว หมู่ที่ ๔	๒/๓	๓	ทต.นิคมทุ่งโพธิ์ทะเล	-	-	๒๐,๐๐๐	-	-	๒๐,๐๐๐
๓๘๒ โครงการอุดหนุนวิสาหกิจชุมชนโรงสีข้าวชุมชนหมู่ที่ ๘ ตำบลนิคมทุ่งโพธิ์ทะเล	๒/๓	๓	ทต.นิคมทุ่งโพธิ์ทะเล	-	-	๒๐,๐๐๐	-	-	๒๐,๐๐๐
๓๘๓ โครงการอุดหนุนวิสาหกิจชุมชนผ้าทอไททรงดำบ้านวังอ้อ	๒/๓	๓	ทต.นิคมทุ่งโพธิ์ทะเล	-	-	๒๐,๐๐๐	-	-	๒๐,๐๐๐
๓๘๔ โครงการส่งเสริมและพัฒนากลุ่มวิสาหกิจชุมชน	๒/๓	๓	ทต.นิคมทุ่งโพธิ์ทะเล	-	-	๕๐,๐๐๐	-	-	๕๐,๐๐๐
๓๘๕ โครงการกล้วยช่วยกล้วยแบบกล้วย ๆ	๒/๓	๓	ทต.ปากดง	-	-	๔๐,๐๐๐	-	-	๔๐,๐๐๐
๓๘๖ โครงการกล้วยช่วยกล้วยแบบกล้วย ๆ		๓	อบต.โคตรศรีงษ์	-	-	๔๐,๐๐๐	-	-	๔๐,๐๐๐
๓๘๗ โครงการประชาสัมพันธ์เชิญชวนครัวเรือนปลูกผักสวนครัวรั้วกินได้ของตำบลทรงธรรม	๒/๓	๓	อบต.ทรงธรรม	-	-	๕๐,๐๐๐	-	-	๕๐,๐๐๐
๓๘๘ โครงการเพิ่มศักยภาพศูนย์บริการและถ่ายทอดเทคโนโลยีการเกษตรประจำตำบลนาบ่อคำ	๒/๓	๓	อบต.นาบ่อคำ	-	-	๒๐,๐๐๐	-	-	๒๐,๐๐๐
๓๘๙ โครงการศูนย์ถ่ายทอดเทคโนโลยีการเกษตรประจำตำบลอ่างทอง	๒/๓	๓	อบต.อ่างทอง	-	-	๒๐๐,๐๐๐	-	-	๒๐๐,๐๐๐
๓๙๐ โครงการส่งเสริมความรู้ด้านการสหกรณ์	๒/๓	๓	อบต.วังทอง	-	-	๓๐,๐๐๐	-	-	๓๐,๐๐๐
๓๙๑ โครงการสนับสนุนงบประมาณพัฒนาศูนย์ถ่ายทอดเทคโนโลยี การเกษตรประจำตำบล	๒/๓	๓	อบต.คลองแม่ลาย	-	-	๒๐,๐๐๐	-	-	๒๐,๐๐๐
๓๙๒ โครงการปลูกพืชผักสวนครัวรั้วกินได้ หมู่ที่ ๖ บ้านบ่อสามแสน	๒/๓	๓	ทต.หนองลิง	-	-	๓๐,๐๐๐	-	-	๓๐,๐๐๐
๓๙๓ โครงการศูนย์ถ่ายทอดเทคโนโลยีการเกษตรประจำตำบลอ่างทอง	๒/๓	๓	อบต.อ่างทอง	-	-	๒๐๐,๐๐๐	-	-	๒๐๐,๐๐๐
๓๙๔ โครงการอบรมให้ความรู้เรื่องอันตรายจากการใช้สารเคมีป้องกันกำจัดศัตรูพืชในภาคเกษตร	๒/๓	๓	ทต.หนองลิง	-	-	๘๐,๐๐๐	-	-	๘๐,๐๐๐
๓๙๕ โครงการอบรมการผลิตกล้วยไข่ปลอดภัยและได้มาตรฐาน	๒/๓	๓	อบต.สามดอกไม้	-	-	๘,๐๐๐	-	-	๘,๐๐๐
๓๙๖ โครงการอบรมส่งเสริมการผลิตมันสำปะหลัง	๒/๓	๓	อบต.สามดอกไม้	-	-	๘,๐๐๐	-	-	๘,๐๐๐

บัญชีรายชุดโครงการสำคัญ				งบประมาณดำเนินการ					
แผนงาน/โครงการสำคัญ	ยุทธศาสตร์ชาติ/แผนแม่บท	แหล่งงบประมาณ	หน่วยดำเนินการ	พ.ศ.	พ.ศ.	พ.ศ.	พ.ศ.	พ.ศ.	พ.ศ.
				๒๕๖๖	๒๕๖๗	๒๕๖๘	๒๕๖๙	๒๕๗๐	๒๕๖๖-๒๕๗๐
๓๙๗ โครงการอบรมการผลิตปุ๋ยชีวภาพและสารสมุนไพรกำจัดศัตรูพืช	๒/๓	๓	อบต.นาบ่อคำ	-	-	๓๐,๐๐๐	-	-	๓๐,๐๐๐
๓๙๘ โครงการอบรมให้ความรู้ด้านเกษตรพอเพียง เกษตรอินทรีย์ การทำปุ๋ยหมักชีวภาพ	๒/๓	๓	ทต.ปากคอง	-	-	๓๐,๐๐๐	-	-	๓๐,๐๐๐
๓๙๙ อบรมการผลิตปุ๋ยชีวภาพและสารสมุนไพรกำจัดศัตรูพืช	๒/๓		อบต.นาบ่อคำ			๓๐,๐๐๐			
๔๐๐ โครงการอบรมการผลิตปุ๋ยชีวภาพและสารสมุนไพรกำจัดศัตรูพืช	๒/๓	๓	อบต.นาบ่อคำ	-	-	๓๐,๐๐๐	-	-	๓๐,๐๐๐
๔๐๑ โครงการอบรมให้ความรู้การลดใช้สารเคมีในกลุ่มเกษตรกร	๒/๓	๓	ทต.ปากคอง	-	-	๒๐,๐๐๐	-	-	๒๐,๐๐๐
๔๐๒ โครงการอบรมการแปรรูปผลผลิตการเกษตร	๒/๓	๓	อบต.นาบ่อคำ	-	-	๓๐,๐๐๐	-	-	๓๐,๐๐๐
๔๐๓ โครงการอบรมให้ความรู้เกษตรกรอินทรีย์วิถีชุมชนบนความพอเพียง	๒/๓	๓	ทต.ปากคอง	-	-	๒๐,๐๐๐	-	-	๒๐,๐๐๐
๔๐๔ โครงการฝึกอบรมเพื่อพัฒนาการเพิ่มประสิทธิภาพการผลิตด้านการเกษตร	๒/๓	๓	ทต.ปากคอง	-	-	๒๐,๐๐๐	-	-	๒๐,๐๐๐
๔๐๕ โครงการอบรมแปรรูปพืชผลทางการเกษตรและพืชผักสวนครัวตำบลทรงธรรม	๒/๓	๓	อบต.ทรงธรรม	-	-	๕๐,๐๐๐	-	-	๕๐,๐๐๐
๔๐๖ โครงการฝึกอบรมให้ความรู้แก่เกษตรกรตำบลหนองปลิง	๒/๓	๓	ทต.หนองปลิง	-	-	๕๐,๐๐๐	-	-	๕๐,๐๐๐
๔๐๗ โครงการอบรมแปรรูปพืชผลทางการเกษตรและพืชผักสวนครัวตำบลทรงธรรม	๒/๓	๓	อบต.ทรงธรรม	-	-	๕๐,๐๐๐	-	-	๕๐,๐๐๐

บัญชีรายชุดโครงการสำคัญ				งบประมาณดำเนินการ					
แผนงาน/โครงการสำคัญ	ยุทธศาสตร์ชาติ/แผนแม่บท	แหล่งงบประมาณ	หน่วยดำเนินการ	พ.ศ.	พ.ศ.	พ.ศ.	พ.ศ.	พ.ศ.	พ.ศ.
				๒๕๖๖	๒๕๖๗	๒๕๖๘	๒๕๖๙	๒๕๗๐	๒๕๖๖-๒๕๗๐
๔๐๘ โครงการอบรมการแปรรูปผลผลิตการเกษตร	๒/๓	๓	อบต.นาบ่อคำ	-	-	๓๐,๐๐๐	-	-	๓๐,๐๐๐
๔๐๙ โครงการลดความเสี่ยงเกษตรกรจากผลกระทบจากศัตรูพืช	๒/๓	๓	อบต.โกสัมพี	-	-	๑๐,๐๐๐	-	-	๑๐,๐๐๐
๔๑๐ โครงการพัฒนาการบริหารจัดการและถ่ายทอดความรู้ของศูนย์บริการและถ่ายทอดเทคโนโลยีการเกษตรประจำตำบล	๒/๓	๓	อบต.โกสัมพี	-	-	๑๐๐,๐๐๐	-	-	๑๐๐,๐๐๐
๔๑๑ โครงการบริหารจัดการศูนย์บริการและถ่ายทอดเทคโนโลยีการเกษตรประจำตำบลเพชรฆนฏ	๒/๓	๓	อบต.โกสัมพี	-	-	๑๐,๐๐๐	-	-	๑๐,๐๐๐
๔๑๒ โครงการอบรมยุวเกษตรกร	๒/๓	๓	อบต.ลานดอกไม้	-	-	๕,๐๐๐	-	-	๕,๐๐๐
๔๑๓ โครงการปลูกผักปลอดสารพิษ	๒/๓	๓	ท.นพรนคร	-	-	๕๐,๐๐๐	-	-	๕๐,๐๐๐
โครงการอุดหนุนจังหวัดกำแพงเพชร เป็นงบประมาณเพื่อดำเนินการช่วยเหลือเกษตรกร	๒/๓	๓	อบต.คลองแม่ลาย	-	-	๑๐๐,๐๐๐	-	-	๑๐๐,๐๐๐
๔๑๕ โครงการปล่อยพันธุ์ปลา กบ ตามแหล่งน้ำธรรมชาติ	๒/๓	๓	อบต.นครชุม	-	-	๕,๐๐๐	-	-	๕,๐๐๐
รวมงบประมาณโครงการขององค์กรปกครองส่วนท้องถิ่น (ประเด็นการพัฒนาที่ ๑)				-	-	๔๙๒,๐๖๓,๖๐๐	๒๔,๘๐๐,๐๐๐	๓,๘๐๐,๐๐๐	๕๒๐,๕๙๓,๖๐๐
ประเด็นการพัฒนาที่ ๒ พัฒนาการบริหารจัดการท่องเที่ยวมรดกโลกทางวัฒนธรรมและธรรมชาติเชื่อมโยงกับแหล่งท่องเที่ยวที่มีศักยภาพและวิถีชุมชนเพื่อยกระดับมาตรฐานสู่สากล									
โครงการของจังหวัด									
แผนงานที่ ๖ ปรับปรุงพัฒนาแหล่งท่องเที่ยวมรดกโลก แหล่งท่องเที่ยวที่มีศักยภาพ และพัฒนาสิ่งอำนวยความสะดวกรองรับการท่องเที่ยว									
๑. โครงการปรับปรุงและพัฒนาแหล่งท่องเที่ยว	๒/๕	๑		๔๒,๗๓๓,๕๙๖	๘๗,๕๐๐,๐๐๐	๓๘,๙๐๐,๐๐๐	๓๓,๘๖๐,๐๐๐	๓๙,๖๐๐,๐๐๐	๒๓๗,๕๙๓,๕๙๖
กิจกรรมหลัก ๑.๑ ปรับปรุงและพัฒนาอุทยานแห่งชาติคลองลาน	๒/๕	๑	อุทยานแห่งชาติคลองลาน	๒๒,๐๐๐,๐๐๐	๒๒,๐๐๐,๐๐๐	๕,๐๐๐,๐๐๐	๒,๐๐๐,๐๐๐	๓,๐๐๐,๐๐๐	๕๔,๐๐๐,๐๐๐
กิจกรรมหลัก ๑.๒ ปรับปรุงและพัฒนาอุทยานแห่งชาติแม่วงก์	๒/๕	๑	อุทยานแห่งชาติแม่วงก์	๖,๐๓๕,๐๐๐	๕,๐๐๐,๐๐๐	๕,๐๐๐,๐๐๐	๕,๐๐๐,๐๐๐	๕,๐๐๐,๐๐๐	๒๖,๐๓๕,๐๐๐
กิจกรรมหลัก ๑.๓ ปรับปรุงและพัฒนาอุทยานแห่งชาติคลองวังเจ้า	๒/๕	๑	อุทยานแห่งชาติคลองวังเจ้า	๕,๑๙๔,๕๙๖	๒๔,๐๐๐,๐๐๐	๒,๙๐๐,๐๐๐	๘๖๐,๐๐๐	๖๐๐,๐๐๐	๓๓,๕๕๔,๕๙๖
กิจกรรมหลัก ๑.๔ ปรับปรุงและพัฒนาเขตรักษาพันธุ์สัตว์ป่าเขาสนามเพรียง	๒/๕	๑	เขตรักษาพันธุ์สัตว์ป่าเขาสนามเพรียง	๘,๕๐๐,๐๐๐	๓,๕๐๐,๐๐๐	-	-	-	๑๒,๐๐๐,๐๐๐
กิจกรรมหลัก ๑.๕ พัฒนาแหล่งท่องเที่ยวเชิงเกษตร และนวัตวิถีชุมชน	๒/๕	๑	สำนักงานเกษตรจังหวัด/สถานีพัฒนาการเกษตรที่สูงฯ บ้านป่าคา	๑,๐๐๐,๐๐๐	๑,๐๐๐,๐๐๐	๑,๐๐๐,๐๐๐	๑,๐๐๐,๐๐๐	๑,๐๐๐,๐๐๐	๕,๐๐๐,๐๐๐
กิจกรรมหลัก ๑.๖ ปรับปรุงและพัฒนาอุทยานประวัติศาสตร์กำแพงเพชร	๒/๕	๑	อุทยานประวัติศาสตร์กำแพงเพชร	-	๓๒,๐๐๐,๐๐๐	๒๐,๐๐๐,๐๐๐	๒๐,๐๐๐,๐๐๐	๒๐,๐๐๐,๐๐๐	๙๒,๐๐๐,๐๐๐
กิจกรรมหลัก ๑.๗ ปรับปรุงและพัฒนาแหล่งท่องเที่ยวที่มีศักยภาพ	๒/๕	๑	สำนักงานการท่องเที่ยวและกีฬาจังหวัดกำแพงเพชร	-	-	๕,๐๐๐,๐๐๐	๕,๐๐๐,๐๐๐	๕,๐๐๐,๐๐๐	๑๕,๐๐๐,๐๐๐

บัญชีรายชื่อโครงการสำคัญ				งบประมาณดำเนินการ					
แผนงาน/โครงการสำคัญ	ยุทธศาสตร์ชาติ/แผนแม่บท	แหล่งงบประมาณ	หน่วยดำเนินการ	พ.ศ.	พ.ศ.	พ.ศ.	พ.ศ.	พ.ศ.	พ.ศ.
				๒๕๖๖	๒๕๖๗	๒๕๖๘	๒๕๖๙	๒๕๗๐	๒๕๖๖-๒๕๗๐
๒. โครงการพัฒนาสิ่งอำนวยความสะดวกรองรับการท่องเที่ยว	๒/๕	๑		๑๗,๐๐๐,๐๐๐	๒๒,๐๐๐,๐๐๐	๑๗,๐๐๐,๐๐๐	๑๗,๐๐๐,๐๐๐	๑๗,๐๐๐,๐๐๐	๙๐,๐๐๐,๐๐๐
กิจกรรมหลัก ๒.๑ ก่อสร้างและปรับปรุงป้ายบอกเส้นทางแหล่งท่องเที่ยว	๒/๕	๑	แขวงทางหลวง กักแพงเพชร	๘,๐๐๐,๐๐๐	๘,๐๐๐,๐๐๐	๘,๐๐๐,๐๐๐	๘,๐๐๐,๐๐๐	๘,๐๐๐,๐๐๐	๔๐,๐๐๐,๐๐๐
กิจกรรมหลัก ๒.๒ พัฒนาระบบสารสนเทศโลกในแหล่งท่องเที่ยวให้ได้มาตรฐาน	๒/๕	๑	อุทยานแห่งชาติ คลองลาน-แม่วงก์-คลองวังเจ้า	๕,๐๐๐,๐๐๐	๕,๐๐๐,๐๐๐	๕,๐๐๐,๐๐๐	๕,๐๐๐,๐๐๐	๕,๐๐๐,๐๐๐	๒๕,๐๐๐,๐๐๐
กิจกรรมหลัก ๒.๓ พัฒนาที่พักในแหล่งท่องเที่ยวให้มีคุณภาพ	๒/๕	๑	อุทยานแห่งชาติ คลองลาน-แม่วงก์-คลองวังเจ้า	๑,๐๐๐,๐๐๐	๑,๐๐๐,๐๐๐	๑,๐๐๐,๐๐๐	๑,๐๐๐,๐๐๐	๑,๐๐๐,๐๐๐	๕,๐๐๐,๐๐๐
กิจกรรมหลัก ๒.๔ พัฒนาระบบบริหารจัดการห้องน้ำในแหล่งท่องเที่ยว	๒/๕	๑	อุทยานแห่งชาติ คลองลาน-แม่วงก์-คลองวังเจ้า	๒,๐๐๐,๐๐๐	๒,๐๐๐,๐๐๐	๒,๐๐๐,๐๐๐	๒,๐๐๐,๐๐๐	๒,๐๐๐,๐๐๐	๑๐,๐๐๐,๐๐๐
กิจกรรมหลัก ๒.๕ พัฒนาศูนย์บริการท่องเที่ยวแบบ One Stop Service	๒/๕	๑	สนง. ท่องเที่ยว และกีฬา จังหวัด	-	๕,๐๐๐,๐๐๐	-	-	-	๕,๐๐๐,๐๐๐
กิจกรรมหลัก ๒.๖ สร้างระบบรักษาความปลอดภัยแก่นักท่องเที่ยว (CCTV)	๒/๕	๑	อุทยานแห่งชาติ คลองลาน-แม่วงก์-คลองวังเจ้า	๑,๐๐๐,๐๐๐	๑,๐๐๐,๐๐๐	๑,๐๐๐,๐๐๐	๑,๐๐๐,๐๐๐	๑,๐๐๐,๐๐๐	๕,๐๐๐,๐๐๐
<b>แผนงานที่ ๗ พัฒนาเส้นทางคมนาคมเชื่อมโยงแหล่งท่องเที่ยวมรดกโลกกับแหล่งท่องเที่ยวที่มีศักยภาพและวิถีชุมชน</b>									
๓. โครงการพัฒนาโครงข่ายเส้นทางคมนาคมเชื่อมโยงแหล่งท่องเที่ยว	๒/๕	๑		๑๒๒,๐๐๐,๐๐๐	๑๒๐,๐๐๐,๐๐๐	๑๒๐,๐๐๐,๐๐๐	๑๒๐,๐๐๐,๐๐๐	๑๒๐,๐๐๐,๐๐๐	๖๐๒,๐๐๐,๐๐๐
กิจกรรมหลัก ๓.๑ จัดทำผังเส้นทางเชื่อมโยงการท่องเที่ยวมรดกโลกกับวิถีชุมชนและแหล่งท่องเที่ยวที่มีศักยภาพ	๒/๕	๑	สนง. การ ท่องเที่ยว และกีฬา จังหวัด กักแพงเพชร	๒,๐๐๐,๐๐๐	-	-	-	-	๒,๐๐๐,๐๐๐
กิจกรรมหลัก ๓.๒ พัฒนาและปรับปรุงถนนคอนกรีตเสริมเหล็ก ถนนลาดยาง และถนนลูกรังเพื่อการท่องเที่ยว	๒/๕	๑	แขวงทางหลวง กักแพงเพชร	๑๒๐,๐๐๐,๐๐๐	๑๒๐,๐๐๐,๐๐๐	๑๒๐,๐๐๐,๐๐๐	๑๒๐,๐๐๐,๐๐๐	๑๒๐,๐๐๐,๐๐๐	๖๐๐,๐๐๐,๐๐๐
<b>แผนงานที่ ๘ สร้างมูลค่าเพิ่มแก่การท่องเที่ยวและบริการที่มีอัตลักษณ์ในเขตพื้นที่</b>									
๔. โครงการส่งเสริมอัตลักษณ์ วัฒนธรรม ประเพณี เพื่อการท่องเที่ยวอย่างยั่งยืน	๒/๕	๑		๒๙,๕๐๐,๐๐๐	๓๑,๕๐๐,๐๐๐	๓๒,๕๐๐,๐๐๐	๓๒,๕๐๐,๐๐๐	๓๒,๕๐๐,๐๐๐	๑๕๘,๕๐๐,๐๐๐
กิจกรรมหลัก ๔.๑ สร้างแหล่งท่องเที่ยวที่มีอัตลักษณ์เป็นแหล่งท่องเที่ยวใหม่	๒/๕	๑	สนง. การ ท่องเที่ยว และกีฬา จังหวัด	๑,๐๐๐,๐๐๐	๑,๐๐๐,๐๐๐	๒,๐๐๐,๐๐๐	๒,๐๐๐,๐๐๐	๒,๐๐๐,๐๐๐	๘,๐๐๐,๐๐๐
กิจกรรมหลัก ๔.๒ พัฒนาและปรับปรุงอาคารเอนกประสงค์ของกลุ่มชาติพันธุ์	๒/๕	๑	สนง. การ ท่องเที่ยว และกีฬา จังหวัด	๕๐๐,๐๐๐	-	-	-	-	๕๐๐,๐๐๐
กิจกรรมหลัก ๔.๓ ปรับปรุงภูมิทัศน์เพื่ออัตลักษณ์เมืองมรดกโลก (Landmark)	๒/๕	๑	สนง. โยธาธิการ และผังเมือง จังหวัด	๒๘,๐๐๐,๐๐๐	๒๘,๐๐๐,๐๐๐	๒๘,๐๐๐,๐๐๐	๒๘,๐๐๐,๐๐๐	๒๘,๐๐๐,๐๐๐	๑๕๐,๐๐๐,๐๐๐
กิจกรรมหลัก ๔.๔ พัฒนาท่องเที่ยวชุมชนเชิงสร้างสรรค์และวัฒนธรรมเพื่อการท่องเที่ยวที่ยั่งยืน	๒/๕	๑	สนง. พัฒนาชุมชน จังหวัด	-	๒,๕๐๐,๐๐๐	๒,๕๐๐,๐๐๐	๒,๕๐๐,๐๐๐	๒,๕๐๐,๐๐๐	๑๐,๐๐๐,๐๐๐

บัญชีรายชุดโครงการสำคัญ				งบประมาณดำเนินการ					
แผนงาน/โครงการสำคัญ	ยุทธศาสตร์ชาติ/แผนแม่บท	แหล่งงบประมาณ	หน่วยดำเนินการ	พ.ศ.	พ.ศ.	พ.ศ.	พ.ศ.	พ.ศ.	พ.ศ.
				๒๕๖๖	๒๕๖๗	๒๕๖๘	๒๕๖๙	๒๕๗๐	๒๕๖๖-๒๕๗๐
<b>๕. โครงการสร้างกิจกรรมรองรับการท่องเที่ยว</b>				๑๓,๒๐๐,๐๐๐	๑๓,๒๐๐,๐๐๐	๑๗,๒๐๐,๐๐๐	๑๗,๒๐๐,๐๐๐	๑๗,๒๐๐,๐๐๐	๗๘,๐๐๐,๐๐๐
กิจกรรมหลัก ๕.๑ ส่งเสริมการท่องเที่ยวเชิงกีฬา (Sport Tourism)	๒/๕	๑	สนง. การท่องเที่ยวและกีฬาจังหวัด	๕,๐๐๐,๐๐๐	๕,๐๐๐,๐๐๐	๕,๐๐๐,๐๐๐	๕,๐๐๐,๐๐๐	๕,๐๐๐,๐๐๐	๒๕,๐๐๐,๐๐๐
กิจกรรมหลัก ๕.๒ ส่งเสริมกิจกรรมงานประเพณีของจังหวัด	๒/๕	๑	สนง. วัฒนธรรมจังหวัด	๗,๒๐๐,๐๐๐	๗,๒๐๐,๐๐๐	๗,๒๐๐,๐๐๐	๗,๒๐๐,๐๐๐	๗,๒๐๐,๐๐๐	๓๖,๐๐๐,๐๐๐
กิจกรรมหลัก ๕.๓ ส่งเสริมการท่องเที่ยวเชิงวัฒนธรรมกลุ่มชาติพันธุ์จังหวัดกำแพงเพชร	๒/๕	๑	สนง. วัฒนธรรมจังหวัด	๑,๐๐๐,๐๐๐	๑,๐๐๐,๐๐๐	๑,๐๐๐,๐๐๐	๑,๐๐๐,๐๐๐	๑,๐๐๐,๐๐๐	๕,๐๐๐,๐๐๐
กิจกรรมหลัก ๕.๔ ส่งเสริมกิจกรรมการท่องเที่ยวเมืองมรดกโลกทางวัฒนธรรม	๒/๕	๑	สนง. การท่องเที่ยวและกีฬาจังหวัด	-	-	๔,๐๐๐,๐๐๐	๔,๐๐๐,๐๐๐	๔,๐๐๐,๐๐๐	๑๖,๐๐๐,๐๐๐
<b>แผนงานที่ ๙ เพิ่มขีดความสามารถในการบริหารจัดการการท่องเที่ยว</b>									
<b>๖. โครงการเพิ่มศักยภาพการบริหารจัดการการท่องเที่ยว</b>				๑,๐๐๐,๐๐๐	๑,๐๐๐,๐๐๐	๑,๕๐๐,๐๐๐	๑,๕๐๐,๐๐๐	๑,๕๐๐,๐๐๐	๖,๕๐๐,๐๐๐
กิจกรรมหลัก ๖.๑ พัฒนาและเชื่อมโยงฐานข้อมูลแหล่งท่องเที่ยว	๒/๕	๑	สนง. การท่องเที่ยวและกีฬาจังหวัด	๑,๐๐๐,๐๐๐	๑,๐๐๐,๐๐๐	๑,๐๐๐,๐๐๐	๑,๐๐๐,๐๐๐	๑,๐๐๐,๐๐๐	๕,๐๐๐,๐๐๐
กิจกรรมหลัก ๖.๒ พัฒนาศักยภาพประกอบการบุคลากร และเครือข่ายการท่องเที่ยว	๒/๕	๑	สนง. การท่องเที่ยวและกีฬาจังหวัด	-	-	๕๐๐,๐๐๐	๕๐๐,๐๐๐	๕๐๐,๐๐๐	๑,๕๐๐,๐๐๐
<b>แผนงานที่ ๑๐ พัฒนาศักยภาพ การตลาด และการประชาสัมพันธ์การท่องเที่ยว</b>									
<b>๗. โครงการพัฒนาผลิตภัณฑ์เพื่อสนับสนุนการท่องเที่ยว</b>				๒,๐๐๐,๐๐๐	๒,๐๐๐,๐๐๐	๒,๐๐๐,๐๐๐	๒,๐๐๐,๐๐๐	๒,๐๐๐,๐๐๐	๑๐,๐๐๐,๐๐๐
กิจกรรมหลัก ๗.๑ พัฒนาคุณภาพผลิตภัณฑ์บรรจุภัณฑ์ OTOP และบรรจุภัณฑ์กลางและผลิตภัณฑ์ชุมชนที่ยั่งยืนและเป็น	๒/๕	๑	สนง. พัฒนาชุมชนจังหวัด	๑,๐๐๐,๐๐๐	๑,๐๐๐,๐๐๐	๑,๐๐๐,๐๐๐	๑,๐๐๐,๐๐๐	๑,๐๐๐,๐๐๐	๕,๐๐๐,๐๐๐
กิจกรรมหลัก ๗.๒ พัฒนาคู่มือผลิตภัณฑ์จังหวัดกำแพงเพชร	๒/๕	๑	สนง. พัฒนาชุมชนจังหวัด	๑,๐๐๐,๐๐๐	๑,๐๐๐,๐๐๐	๑,๐๐๐,๐๐๐	๑,๐๐๐,๐๐๐	๑,๐๐๐,๐๐๐	๕,๐๐๐,๐๐๐
<b>๘. โครงการพัฒนาช่องทางทางการตลาดท่องเที่ยวเชิงรุก</b>				๕,๘๕๐,๐๐๐	๕,๘๕๐,๐๐๐	๕,๓๕๐,๐๐๐	๕,๓๕๐,๐๐๐	๕,๓๕๐,๐๐๐	๒๗,๗๕๐,๐๐๐
กิจกรรมหลัก ๘.๑ จัดแสดงและจำหน่ายสินค้าชุมชนและผลิตภัณฑ์ชุมชน	๒/๕	๑	สนง. พัฒนาชุมชนจังหวัด	๕,๐๐๐,๐๐๐	๕,๐๐๐,๐๐๐	๕,๐๐๐,๐๐๐	๕,๐๐๐,๐๐๐	๕,๐๐๐,๐๐๐	๒๕,๐๐๐,๐๐๐
กิจกรรมหลัก ๘.๒ ส่งเสริมช่องทางตลาดออนไลน์เชิงรุกด้วยกลไกประชารัฐ	๒/๕	๑	สนง. พัฒนาชุมชนจังหวัด	๕๐๐,๐๐๐	๕๐๐,๐๐๐	-	-	-	๑,๐๐๐,๐๐๐
กิจกรรมหลัก ๘.๓ พัฒนาคู่มือท่องเที่ยวทางวัฒนธรรม และส่งเสริมผลิตภัณฑ์วัฒนธรรมไทยเพื่อการท่องเที่ยวและส่งเสริมการท่องเที่ยวเชิงเกษตร	๒/๕	๑	สนง. วัฒนธรรมจังหวัด	๓๕๐,๐๐๐	๓๕๐,๐๐๐	๓๕๐,๐๐๐	๓๕๐,๐๐๐	๓๕๐,๐๐๐	๑,๗๕๐,๐๐๐
<b>๙. โครงการประชาสัมพันธ์การท่องเที่ยว</b>				๑,๓๒๐,๐๐๐	๑,๓๒๐,๐๐๐	๑,๓๒๐,๐๐๐	๑,๓๒๐,๐๐๐	๑,๓๒๐,๐๐๐	๖,๖๐๐,๐๐๐
กิจกรรมหลัก ๙.๑ จัดทำสื่อและเผยแพร่ประชาสัมพันธ์การท่องเที่ยว	๒/๕	๑	สนง. ประชาสัมพันธ์จังหวัด	๑,๓๒๐,๐๐๐	๑,๓๒๐,๐๐๐	๑,๓๒๐,๐๐๐	๑,๓๒๐,๐๐๐	๑,๓๒๐,๐๐๐	๖,๖๐๐,๐๐๐
<b>รวมงบประมาณโครงการของจังหวัด (ประเด็นการพัฒนาที่ ๒)</b>				<b>๒๓๔,๖๐๓,๕๙๖</b>	<b>๒๘๘,๓๗๐,๐๐๐</b>	<b>๒๓๕,๗๗๐,๐๐๐</b>	<b>๒๓๕,๗๗๐,๐๐๐</b>	<b>๒๓๕,๗๗๐,๐๐๐</b>	<b>๑,๒๑๖,๙๕๓,๕๙๖</b>
<b>โครงการของกระทรวง กรม</b>									
๑. โครงการพัฒนาแหล่งท่องเที่ยวฐานชุมชนกำแพงเพชร	๒/๕	๒	อพท.๔	๘,๐๐๐,๐๐๐	๑๒,๐๐๐,๐๐๐	๑๒,๐๐๐,๐๐๐	๔,๐๐๐,๐๐๐	๘,๐๐๐,๐๐๐	๔๔,๐๐๐,๐๐๐
๒. โครงการยกระดับขีดความสามารถในการแข่งขันการท่องเที่ยวมรดกโลกและเมืองสร้างสรรค์	๒/๕	๒	อพท.๔	๒,๕๐๐,๐๐๐	๒,๕๐๐,๐๐๐	๒,๕๐๐,๐๐๐	๒,๕๐๐,๐๐๐	๒,๕๐๐,๐๐๐	๑๒,๕๐๐,๐๐๐

บัญชีรายชุดโครงการสำคัญ				งบประมาณดำเนินการ					
แผนงาน/โครงการสำคัญ	ยุทธศาสตร์ชาติ/แผนแม่บท	แหล่งงบประมาณ	หน่วยดำเนินการ	พ.ศ.	พ.ศ.	พ.ศ.	พ.ศ.	พ.ศ.	พ.ศ.
				๒๕๖๖	๒๕๖๗	๒๕๖๘	๒๕๖๙	๒๕๗๐	๒๕๖๖-๒๕๗๐
๓. โครงการส่งเสริมการมีส่วนร่วมในการบริหารจัดการแหล่งท่องเที่ยวมรดกโลกและเมืองสร้างสรรค์แบบบูรณาการ	๒/๕	๒	อพท.๔	๒,๐๐๐,๐๐๐	๒,๐๐๐,๐๐๐	๒,๐๐๐,๐๐๐	๒,๐๐๐,๐๐๐	๒,๐๐๐,๐๐๐	๑๐,๐๐๐,๐๐๐
๔. โครงการส่งเสริมการคุ้มครองและอนุรักษ์อย่างต่อเนืองเพื่อคงคุณค่าในการเรียนรู้ที่ถูกต้องสำหรับการท่องเที่ยวในแหล่งมรดกโลกอย่างยั่งยืนตามวิสัยทัศน์ใหม่	๒/๕	๒	อพท.๔	๒,๐๐๐,๐๐๐	๒,๐๐๐,๐๐๐	๒,๐๐๐,๐๐๐	๒,๐๐๐,๐๐๐	๒,๐๐๐,๐๐๐	๑๐,๐๐๐,๐๐๐
๕. โครงการส่งเสริมการจัดการความเสี่ยงทางด้านสิ่งแวดล้อมในเมืองมรดกโลกและเมืองสร้างสรรค์	๒/๕	๒	อพท.๔	๑,๐๐๐,๐๐๐	๑,๐๐๐,๐๐๐	๑,๐๐๐,๐๐๐	๑,๐๐๐,๐๐๐	๑,๐๐๐,๐๐๐	๕,๐๐๐,๐๐๐
๖. โครงการส่งเสริมการยกระดับศักยภาพสถานที่ท่องเที่ยวเมืองมรดกโลกและเมืองสร้างสรรค์ตามมาตรฐานเป็นมิตรกับสิ่งแวดล้อม	๒/๕	๒	อพท.๔	๒,๐๐๐,๐๐๐	๒,๐๐๐,๐๐๐	๒,๐๐๐,๐๐๐	๒,๐๐๐,๐๐๐	๒,๐๐๐,๐๐๐	๑๐,๐๐๐,๐๐๐
๗. โครงการพัฒนาอาสาสมัครเชิงสร้างสรรค์เมืองมรดกโลกและเมืองสร้างสรรค์	๒/๕	๒	อพท.๔	๔,๐๐๐,๐๐๐	๔,๐๐๐,๐๐๐	๔,๐๐๐,๐๐๐	๔,๐๐๐,๐๐๐	๔,๐๐๐,๐๐๐	๒๐,๐๐๐,๐๐๐
๘. โครงการติดตามดูแลแผนยุทธศาสตร์ความยั่งยืนของแหล่งท่องเที่ยวเมืองมรดกโลกและเมือง	๒/๕	๒	อพท.๔	๒,๐๐๐,๐๐๐	๒,๐๐๐,๐๐๐	๒,๐๐๐,๐๐๐	๒,๐๐๐,๐๐๐	๒,๐๐๐,๐๐๐	๑๐,๐๐๐,๐๐๐
๙. โครงการศึกษาและพัฒนาศักยภาพการท่องเที่ยวตามเส้นทางถนนพระร่วงเชื่อมโยงมรดกโลกศรีสัชชาลัย-สุโขทัย-กำแพงเพชร	๒/๕	๒	อพท.๔	๒,๐๐๐,๐๐๐	๒,๐๐๐,๐๐๐	๒,๐๐๐,๐๐๐	๒,๐๐๐,๐๐๐	๒,๐๐๐,๐๐๐	๑๐,๐๐๐,๐๐๐
๑๐. โครงการส่งเสริมศิลปะและหัตถกรรมพื้นบ้านระยะสั้นเมืองมรดกโลกและเมืองสร้างสรรค์	๒/๕	๒	อพท.๔	๒,๐๐๐,๐๐๐	๒,๐๐๐,๐๐๐	๒,๐๐๐,๐๐๐	๒,๐๐๐,๐๐๐	๒,๐๐๐,๐๐๐	๑๐,๐๐๐,๐๐๐
๑๑. โครงการส่งเสริมหลักสูตรและพัฒนาทักษะด้านการออกแบบและสร้างสรรค์งานหัตถกรรมและศิลปะพื้นบ้านเมืองมรดกโลกและเมืองสร้างสรรค์	๒/๕	๒	อพท.๔	๒,๐๐๐,๐๐๐	๒,๐๐๐,๐๐๐	๒,๐๐๐,๐๐๐	๒,๐๐๐,๐๐๐	๒,๐๐๐,๐๐๐	๑๐,๐๐๐,๐๐๐
๑๒. โครงการแสดงศิลปะและหัตถกรรมเมืองมรดกโลกและเมืองสร้างสรรค์นานาชาติ	๒/๕	๒	อพท.๔	๒,๐๐๐,๐๐๐	๒,๐๐๐,๐๐๐	๒,๐๐๐,๐๐๐	๒,๐๐๐,๐๐๐	๒,๐๐๐,๐๐๐	๑๐,๐๐๐,๐๐๐
๑๓. โครงการพัฒนาและเชื่อมโยงความร่วมมือเครือข่ายเมืองมรดกโลกและสร้างสรรค์	๒/๕	๒	อพท.๔	๒,๐๐๐,๐๐๐	๒,๐๐๐,๐๐๐	๒,๐๐๐,๐๐๐	๒,๐๐๐,๐๐๐	๒,๐๐๐,๐๐๐	๑๐,๐๐๐,๐๐๐
๑๔. โครงการประชาสัมพันธ์เชิงรุกเมืองมรดกโลกและเมืองสร้างสรรค์	๒/๕	๒	อพท.๔	๑,๐๐๐,๐๐๐	๑,๐๐๐,๐๐๐	๑,๐๐๐,๐๐๐	๑,๐๐๐,๐๐๐	๑,๐๐๐,๐๐๐	๕,๐๐๐,๐๐๐
๑๕. โครงการจัดประชุมสัมมนาเพื่อพัฒนาแลกเปลี่ยนเรียนรู้ระหว่างเครือข่ายเมืองมรดกโลกและเมืองสร้างสรรค์นานาชาติ	๒/๕	๒	อพท.๔	๒,๐๐๐,๐๐๐	๒,๐๐๐,๐๐๐	๒,๐๐๐,๐๐๐	๒,๐๐๐,๐๐๐	๒,๐๐๐,๐๐๐	๑๐,๐๐๐,๐๐๐
๑๖. โครงการวิจัยและพัฒนาเพื่อส่งเสริมธุรกิจเมืองสร้างสรรค์ด้านหัตถกรรมและศิลปะพื้นบ้านและเมืองมรดกโลก	๒/๕	๒	อพท.๔	๒,๐๐๐,๐๐๐	๒,๐๐๐,๐๐๐	๒,๐๐๐,๐๐๐	๒,๐๐๐,๐๐๐	๒,๐๐๐,๐๐๐	๑๐,๐๐๐,๐๐๐
๑๗. โครงการการจัดทำรายงานผลการดำเนินงานตามพันธกิจสมาชิกเมืองสร้างสรรค์สุโขทัยด้านหัตถกรรมและศิลปะพื้นบ้าน	๒/๕	๒	อพท.๔	๒,๐๐๐,๐๐๐	-	-	-	๒,๐๐๐,๐๐๐	๔,๐๐๐,๐๐๐
๑๘. โครงการส่งเสริมการสร้างมูลค่าเพิ่มด้านคุณค่าเมืองมรดกโลกและเมืองสร้างสรรค์ด้วยทรัพย์สินทางปัญญา	๒/๕	๒	อพท.๔	๑,๐๐๐,๐๐๐	๑,๐๐๐,๐๐๐	๑,๐๐๐,๐๐๐	๑,๐๐๐,๐๐๐	๑,๐๐๐,๐๐๐	๕,๐๐๐,๐๐๐
๑๙. โครงการเสริมสร้างการรับรู้ข้อมูลที่เกี่ยวข้องเกี่ยวกับสถานที่ท่องเที่ยวในเมืองมรดกโลกและเมืองสร้างสรรค์	๒/๕	๒	อพท.๔	๒,๐๐๐,๐๐๐	๒,๐๐๐,๐๐๐	๒,๐๐๐,๐๐๐	๒,๐๐๐,๐๐๐	๒,๐๐๐,๐๐๐	๑๐,๐๐๐,๐๐๐
๒๐. โครงการพัฒนากิจกรรมท่องเที่ยวเชิงสร้างสรรค์จากอัตลักษณ์ท้องถิ่น	๒/๕	๒	อพท.๔	๓,๐๐๐,๐๐๐	๓,๐๐๐,๐๐๐	๓,๐๐๐,๐๐๐	๓,๐๐๐,๐๐๐	๓,๐๐๐,๐๐๐	๑๕,๐๐๐,๐๐๐
๒๑. โครงการส่งเสริมประเพณี ศิลปะ วัฒนธรรมเมืองมรดกโลกและเมืองสร้างสรรค์	๒/๕	๒	อพท.๔	๔,๐๐๐,๐๐๐	๔,๐๐๐,๐๐๐	๔,๐๐๐,๐๐๐	๔,๐๐๐,๐๐๐	๔,๐๐๐,๐๐๐	๒๐,๐๐๐,๐๐๐

บัญชีรายชุดโครงการสำคัญ				งบประมาณดำเนินการ					
แผนงาน/โครงการสำคัญ	ยุทธศาสตร์ชาติ/แผนแม่บท	แหล่งงบประมาณ	หน่วยดำเนินการ	พ.ศ.	พ.ศ.	พ.ศ.	พ.ศ.	พ.ศ.	พ.ศ.
				๒๕๖๖	๒๕๖๗	๒๕๖๘	๒๕๖๙	๒๕๗๐	๒๕๖๖-๒๕๗๐
๒๒. โครงการศึกษาและพัฒนาศักยภาพการท่องเที่ยวเชื่อมโยงเมืองเก่าบางซ่ง-บางพาน-ไทรดิ่ง	๒/๕	๒	อพท.๔	๒,๐๐๐,๐๐๐	๒,๐๐๐,๐๐๐	๒,๐๐๐,๐๐๐	๒,๐๐๐,๐๐๐	๒,๐๐๐,๐๐๐	๑๐,๐๐๐,๐๐๐
๒๓. โครงการชุมชนอุทยานด้านนาศิลป์	๒/๕	๒	อพท.๔	๒,๐๐๐,๐๐๐	๒,๐๐๐,๐๐๐	๒,๐๐๐,๐๐๐	๒,๐๐๐,๐๐๐	๒,๐๐๐,๐๐๐	๑๐,๐๐๐,๐๐๐
๒๔. โครงการพัฒนาและส่งเสริมการท่องเที่ยวทางเลือกเพื่อสุขภาพ	๒/๕	๒	อพท.๔	๒,๐๐๐,๐๐๐	๒,๐๐๐,๐๐๐	๒,๐๐๐,๐๐๐	๒,๐๐๐,๐๐๐	๒,๐๐๐,๐๐๐	๑๐,๐๐๐,๐๐๐
๒๕. โครงการพัฒนาภูมิทัศน์และภูมิสถาปัตยกรรมริมน้ำและถนนด้วยศิลปะสร้างสรรค์	๒/๕	๒	อพท.๔	๔,๐๐๐,๐๐๐	๔,๐๐๐,๐๐๐	๔,๐๐๐,๐๐๐	๔,๐๐๐,๐๐๐	๔,๐๐๐,๐๐๐	๒๐,๐๐๐,๐๐๐
๒๖. การจัดตั้งศูนย์ให้บริการข้อมูลการท่องเที่ยวแบบครบวงจร	๒/๕	๒	อพท.๔	๑๐,๐๐๐,๐๐๐	๑๐,๐๐๐,๐๐๐	๕,๐๐๐,๐๐๐	๑๐,๐๐๐,๐๐๐	๑๐,๐๐๐,๐๐๐	๔๕,๐๐๐,๐๐๐
๒๗. โครงการยกระดับโครงสร้างพื้นฐาน เชื่อมโครงข่ายคมนาคมและพัฒนาสิ่งอำนวยความสะดวกเพื่อการท่องเที่ยวในเมืองมรดกโลกและเมืองสร้างสรรค์	๒/๕	๒	อพท.๔	๑๕,๐๐๐,๐๐๐	๑๐,๐๐๐,๐๐๐	๕,๐๐๐,๐๐๐	๑๕,๐๐๐,๐๐๐	๑๐,๐๐๐,๐๐๐	๕๕,๐๐๐,๐๐๐
๒๘. โครงการจัดการความปลอดภัยและเจ้าบ้านที่ดีเพื่อการท่องเที่ยวเมืองมรดกโลกและเมืองสร้างสรรค์	๒/๕	๒	อพท.๔	๒,๐๐๐,๐๐๐	๒,๐๐๐,๐๐๐	๒,๐๐๐,๐๐๐	๒,๐๐๐,๐๐๐	๒,๐๐๐,๐๐๐	๑๐,๐๐๐,๐๐๐
๒๙. โครงการจัดการควบคุมคุณภาพใช้น้ำ คุณภาพน้ำ จัดการของเสียและลดปริมาณขยะในเมืองมรดกโลกและเมืองสร้างสรรค์	๒/๕	๒	อพท.๔	๒,๐๐๐,๐๐๐	๒,๐๐๐,๐๐๐	๒,๐๐๐,๐๐๐	๒,๐๐๐,๐๐๐	๒,๐๐๐,๐๐๐	๑๐,๐๐๐,๐๐๐
๓๐. โครงการพัฒนาทักษะความเป็นเลิศงานหัตถกรรมสู่ระดับสากล (Craft the Craft Excellence)	๒/๕	๒	อพท.๔	๒,๐๐๐,๐๐๐	๒,๐๐๐,๐๐๐	๒,๐๐๐,๐๐๐	๒,๐๐๐,๐๐๐	๒,๐๐๐,๐๐๐	๑๐,๐๐๐,๐๐๐
๓๑. โครงการจัดทำข้อมูลแผนที่มรดกวัฒนธรรมชุมชนด้านหัตถกรรมและศิลปะพื้นบ้าน	๒/๕	๒	อพท.๔	๒,๐๐๐,๐๐๐	๒,๐๐๐,๐๐๐	๒,๐๐๐,๐๐๐	๒,๐๐๐,๐๐๐	๒,๐๐๐,๐๐๐	๑๐,๐๐๐,๐๐๐
๓๒. โครงการแลกเปลี่ยนแนวปฏิบัติที่ดีของเมืองมรดกโลกและเมืองสร้างสรรค์	๒/๕	๒	อพท.๔	๒,๐๐๐,๐๐๐	๒,๐๐๐,๐๐๐	๒,๐๐๐,๐๐๐	๒,๐๐๐,๐๐๐	๒,๐๐๐,๐๐๐	๑๐,๐๐๐,๐๐๐
๓๓. โครงการส่งเสริมผู้ประกอบการขนาดกลางและขนาดย่อม(SME) ด้านการบริหารการท่องเที่ยวในเมืองมรดกโลกและเมืองสร้างสรรค์	๒/๕	๒	อพท.๔	๑,๐๐๐,๐๐๐	๑,๐๐๐,๐๐๐	๑,๐๐๐,๐๐๐	๑,๐๐๐,๐๐๐	๑,๐๐๐,๐๐๐	๕,๐๐๐,๐๐๐
๓๔. โครงการส่งเสริมการเป็นศูนย์กลางการท่องเที่ยวเมืองมรดกโลก	๒/๕	๒	อพท.๔	๒,๐๐๐,๐๐๐	๒,๐๐๐,๐๐๐	๒,๐๐๐,๐๐๐	๒,๐๐๐,๐๐๐	๒,๐๐๐,๐๐๐	๑๐,๐๐๐,๐๐๐
๓๕. โครงการเสริมสร้างขีดความสามารถการท่องเที่ยวอย่างยั่งยืนตามวิถีปกติใหม่ในเมืองมรดกโลกและเมืองสร้างสรรค์	๒/๕	๒	อพท.๔	๒,๐๐๐,๐๐๐	๒,๐๐๐,๐๐๐	๒,๐๐๐,๐๐๐	๒,๐๐๐,๐๐๐	๒,๐๐๐,๐๐๐	๑๐,๐๐๐,๐๐๐
๓๖. โครงการส่งเสริมการจัดการท่องเที่ยวแนวใหม่สร้างมูลค่าทางเศรษฐกิจ	๒/๕	๒	อพท.๔	๒,๐๐๐,๐๐๐	๒,๐๐๐,๐๐๐	๒,๐๐๐,๐๐๐	๒,๐๐๐,๐๐๐	๒,๐๐๐,๐๐๐	๑๐,๐๐๐,๐๐๐
๓๗. โครงการส่งเสริมการมีส่วนร่วมทุกภาคส่วนที่เกี่ยวข้องในการพัฒนาและจัดการท่องเที่ยวอย่าง เป็นเอกภาพแบบมีส่วนร่วมในเมืองมรดกโลกและเมืองสร้างสรรค์	๒/๕	๒	อพท.๔	๒,๐๐๐,๐๐๐	๒,๐๐๐,๐๐๐	๒,๐๐๐,๐๐๐	๒,๐๐๐,๐๐๐	๒,๐๐๐,๐๐๐	๑๐,๐๐๐,๐๐๐
๓๘. โครงการจัดการความเสี่ยงเพื่อรองรับการเปลี่ยนแปลงของสภาพภูมิอากาศตามวิถีปกติใหม่ในเมืองมรดกโลกและเมืองสร้างสรรค์	๒/๕	๒	อพท.๔	๒,๐๐๐,๐๐๐	๒,๐๐๐,๐๐๐	๒,๐๐๐,๐๐๐	๒,๐๐๐,๐๐๐		๘,๐๐๐,๐๐๐
๓๙. โครงการส่งเสริมการสร้างเศรษฐกิจฐานรากแบบมีส่วนร่วมในสังคมตามวิถีปกติใหม่ในเมืองมรดกโลกและเมืองสร้างสรรค์	๒/๕	๒	อพท.๔	๒,๐๐๐,๐๐๐	๒,๐๐๐,๐๐๐	๒,๐๐๐,๐๐๐	๒,๐๐๐,๐๐๐	๒,๐๐๐,๐๐๐	๑๐,๐๐๐,๐๐๐
๔๐. โครงการยกระดับธุรกิจท้องถิ่นด้านการท่องเที่ยวตามวิถีปกติใหม่ในเมืองมรดกโลกและเมืองสร้างสรรค์	๒/๕	๒	อพท.๔	๑,๐๐๐,๐๐๐	๑,๐๐๐,๐๐๐	๑,๐๐๐,๐๐๐	๑,๐๐๐,๐๐๐	๑,๐๐๐,๐๐๐	๕,๐๐๐,๐๐๐



บัญชีรายชุดโครงการสำคัญ				งบประมาณดำเนินการ					
แผนงาน/โครงการสำคัญ	ยุทธศาสตร์ชาติ/แผนแม่บท	แหล่งงบประมาณ	หน่วยดำเนินการ	พ.ศ.	พ.ศ.	พ.ศ.	พ.ศ.	พ.ศ.	พ.ศ.
				๒๕๖๖	๒๕๖๗	๒๕๖๘	๒๕๖๙	๒๕๗๐	๒๕๖๖-๒๕๗๐
๔๑. โครงการส่งเสริมการท่องเที่ยวสีเขียวในเมืองมรดกโลกและเมืองสร้างสรรค์	๒/๕	๒	อพท.๔	๒,๐๐๐,๐๐๐	๒,๐๐๐,๐๐๐	๒,๐๐๐,๐๐๐	๒,๐๐๐,๐๐๐	๒,๐๐๐,๐๐๐	๑๐,๐๐๐,๐๐๐
๔๒. โครงการส่งเสริมการท่องเที่ยวโดยชุมชนเชิงสร้างสรรค์ในเมืองมรดกโลกและเมืองสร้างสรรค์	๒/๕	๒	อพท.๔	๑๐,๐๐๐,๐๐๐	๑๐,๐๐๐,๐๐๐	๑๐,๐๐๐,๐๐๐	๑๐,๐๐๐,๐๐๐	๑๐,๐๐๐,๐๐๐	๕๐,๐๐๐,๐๐๐
๔๓. โครงการบริหารจัดการทรัพยากรธรรมชาติสิ่งแวดล้อมและสังคมเพื่อการท่องเที่ยวในเมืองมรดกโลกและเมืองสร้างสรรค์	๒/๕	๒	อพท.๔	๒,๐๐๐,๐๐๐	๒,๐๐๐,๐๐๐	๒,๐๐๐,๐๐๐	๒,๐๐๐,๐๐๐	๒,๐๐๐,๐๐๐	๑๐,๐๐๐,๐๐๐
๔๔. โครงการอารมณีสัมผัสความสุข (Happy Model) ในเมืองมรดกโลกและเมืองสร้างสรรค์	๒/๕	๒	อพท.๔	๕,๐๐๐,๐๐๐	๕,๐๐๐,๐๐๐	๕,๐๐๐,๐๐๐	๕,๐๐๐,๐๐๐	๕,๐๐๐,๐๐๐	๒๕,๐๐๐,๐๐๐
๔๕. โครงการอบรมเพิ่มทักษะการบริหารท่องเที่ยวเมืองมรดกโลกมาตรฐานสากล	๒/๕	๒	อพท.๔	๒,๐๐๐,๐๐๐	๒,๐๐๐,๐๐๐	๒,๐๐๐,๐๐๐	๒,๐๐๐,๐๐๐	๒,๐๐๐,๐๐๐	๑๐,๐๐๐,๐๐๐
๔๖. โครงการค่ายเยาวชนเพื่อเรียนรู้และสืบสานวัฒนธรรม	๒/๕	๒	อพท.๔	๑,๗๐๐,๐๐๐	๑,๗๐๐,๐๐๐	๑,๗๐๐,๐๐๐	๑,๗๐๐,๐๐๐	๑,๗๐๐,๐๐๐	๘,๕๐๐,๐๐๐
๔๗. โครงการท่องเที่ยววิถีถิ่น ดินแดน "ที่สุดใจ สามโลก" (มรดกโลกกำแพงเพชร สุโขทัย และศรีสัชนาลัย)		๒	กระทรวงวัฒนธรรม	-	-	๖,๐๐๐,๐๐๐	-	-	๖,๐๐๐,๐๐๐
๔๘. โครงการ "สร้างภูมิคุ้มกันทางสังคมในมิติวัฒนธรรม ส่งเสริมการเรียนรู้สื่อปลอดภัยระหว่างเด็ก เยาวชน และคนสูงวัย ในศูนย์เฝ้าระวังทางวัฒนธรรมในสถานศึกษา"		๒	กระทรวงวัฒนธรรม	-	-	๕๕๖,๐๐๐	-	-	๕๕๖,๐๐๐
๔๙. พัฒนาศักยภาพเครือข่ายองค์ความรู้ KBO จังหวัด	๒/๕	๒	กรมการพัฒนาชุมชน	-	-	๑๐๗,๘๐๐	-	-	๑๐๗,๘๐๐
๕๐. พัฒนาผลิตภัณฑ์ OTOP โดยเครือข่ายองค์ความรู้ KBO จังหวัด	๒/๕	๒	กรมการพัฒนาชุมชน	-	-	๕๗๕,๐๐๐	-	-	๕๗๕,๐๐๐
๕๑. พัฒนาศักยภาพผู้ประกอบการสู่ยุค ๔.๐	๒/๕	๒	กรมการพัฒนาชุมชน	-	-	๒๒๔,๓๐๐	-	-	๒๒๔,๓๐๐
๕๒. พัฒนากลไกขับเคลื่อนการพัฒนาเศรษฐกิจฐานรากระดับจังหวัด	๒/๕	๒	กรมการพัฒนาชุมชน	-	-	๓๐,๔๐๐	-	-	๓๐,๔๐๐
๕๓. ส่งเสริมการสร้างรายได้จากกิจการอาหารปลอดภัย	๒/๕	๒	กรมการพัฒนาชุมชน	-	-	๑๓๕,๔๐๐	-	-	๑๓๕,๔๐๐
๕๔. ตลาดนัดคนไทยมีได้	๒/๕	๒	กรมการพัฒนาชุมชน	-	-	๑๒๔,๘๐๐	-	-	๑๒๔,๘๐๐
๕๕. นักการตลาดรุ่นใหม่	๒/๕	๒	กรมการพัฒนาชุมชน	-	-	๓๐๕,๒๕๘.๐๕	-	-	๓๐๕,๒๕๘.๐๕
๕๖. ค้นหาผู้จัดการโปรแกรมท่องเที่ยวเชิงสร้างสรรค์ (champ) ผลิตภัณฑ์เด่น และการทดสอบโปรแกรม	๒/๕	๒	กรมการพัฒนาชุมชน	-	-	๓๓,๐๐๐	-	-	๓๓,๐๐๐
๕๗. จัดกิจกรรมส่งเสริมการเรียนรู้ที่นักท่องเที่ยวลงมือปฏิบัติ (D-HOPE)	๒/๕	๒	กรมการพัฒนาชุมชน	-	-	๑๘๐,๐๐๐	-	-	๑๘๐,๐๐๐
๕๘. ยกระดับและพัฒนาผลิตภัณฑ์เพื่อจำหน่ายให้นักท่องเที่ยว	๒/๕	๒	กรมการพัฒนาชุมชน	-	-	๖๐,๐๐๐	-	-	๖๐,๐๐๐
๕๙. สร้างความรู้ความเข้าใจในกิจกรรมพัฒนาเส้นทางท่องเที่ยว	๒/๕	๒	กรมการพัฒนาชุมชน	-	-	๙๐,๘๐๐	-	-	๙๐,๘๐๐
๖๐. สร้างสรรค์การใช้ประโยชน์จากต้นไม้ประจำจังหวัด	๒/๕	๒	กรมการพัฒนาชุมชน	-	-	๓๐,๐๐๐	-	-	๓๐,๐๐๐
<b>รวมงบประมาณโครงการของกระทรวง กรม (ประเด็นการพัฒนาที่ ๒)</b>				<b>๑๒๒,๒๐๐,๐๐๐</b>	<b>๑๒๙,๒๐๐,๐๐๐</b>	<b>๑๒๗,๖๕๒,๗๕๘</b>	<b>๑๒๖,๒๐๐,๐๐๐</b>	<b>๑๒๕,๒๐๐,๐๐๐</b>	<b>๖๔๐,๔๕๒,๗๕๘</b>

บัญชีรายชุดโครงการสำคัญ				งบประมาณดำเนินการ					
แผนงาน/โครงการสำคัญ	ยุทธศาสตร์ชาติ/แผนแม่บท	แหล่งงบประมาณ	หน่วยดำเนินการ	พ.ศ.	พ.ศ.	พ.ศ.	พ.ศ.	พ.ศ.	พ.ศ.
				๒๕๖๖	๒๕๖๗	๒๕๖๘	๒๕๖๙	๒๕๗๐	๒๕๖๖-๒๕๗๐
<b>โครงการขององค์กรปกครองส่วนท้องถิ่น</b>									
๑ โครงการถนนศิลปะบนกำแพง (Street Art)	๒/๕	๓	ทต. นครชุม	-	-	๓๐๐,๐๐๐	-	-	๓๐๐,๐๐๐
๒ โครงการถนนคนเดินและเทศกาลอาหารไทย (ตลาดย้อนยุค)	๒/๕	๓	ทต.นครชุม	-	-	๕๐๐,๐๐๐	-	-	๕๐๐,๐๐๐
๓ โครงการ Art For Kids	๒/๕	๓	ทต.นครชุม	-	-	๑๓,๖๐๐	-	-	๑๓,๖๐๐
๔ โครงการตลาดประชารัฐ (ท้องถิ่นสุขใจ)	๒/๕	๓	ทต.เทพนคร	-	-	๑๐๐,๐๐๐	-	-	๑๐๐,๐๐๐
๕ ประเพณีแห่เทียนเข้าพรรษา	๒/๕	๓	อบต. ลานดอกไม้	-	-	๓๐,๐๐๐	-	-	๓๐,๐๐๐
๖ การจัดกิจกรรมเพื่อส่งเสริมอนุรักษ์ประเพณีและวัฒนธรรมท้องถิ่น (อุทหนุอันเอาโกสัมพินนคร)	๒/๕	๓	อบต. ลานดอกไม้ ตก	-	-	๘๐,๐๐๐	-	-	๘๐,๐๐๐
๗ ปรับปรุงโครงการบ้านเล็กในป่าใหญ่ หมู่ที่ ๘	๒/๕	๓	อบต. หินลาด	-	-	๑,๐๐๐,๐๐๐	-	-	๑,๐๐๐,๐๐๐
๘ โครงการประชาสัมพันธ์และจัดกิจกรรมส่งเสริมการท่องเที่ยวในตำบลปางตาไว อำเภอปางศิลาทอง จังหวัดกำแพงเพชร	๒/๕	๓	อบต. ปางตาไว	-	-	๑๒๐,๐๐๐	-	-	๑๒๐,๐๐๐
๙ โครงการส่งเสริมประเพณีท้องถิ่นงานวันลอยกระทง	๒/๕	๓	อบต. โพธิ์ทอง	-	-	๒๐๐,๐๐๐	-	-	๒๐๐,๐๐๐
๑๐ โครงการส่งเสริมประเพณีแห่เทียนเข้าพรรษา ตำบลโพธิ์ทอง	๒/๕	๓	อบต. โพธิ์ทอง	-	-	๑๕๐,๐๐๐	-	-	๑๕๐,๐๐๐
๑๑ โครงการส่งเสริมประเพณีสงกรานต์	๒/๕	๓	อบต. โพธิ์ทอง	-	-	๑๕๐,๐๐๐	-	-	๑๕๐,๐๐๐
๑๒ โครงการส่งเสริมประเพณีลอยกระทง	๒/๕	๓	อบต. หินลาด	-	-	๑๕๐,๐๐๐	-	-	๑๕๐,๐๐๐
๑๓ โครงการส่งเสริมประเพณีสงกรานต์	๒/๕	๓	อบต. หินลาด	-	-	๑๕๐,๐๐๐	-	-	๑๕๐,๐๐๐
๑๔ โครงการส่งเสริมประเพณีวัฒนธรรมหล่อเทียนเข้าพรรษา	๒/๕	๓	อบต. หินลาด	-	-	๑๐,๐๐๐	-	-	๑๐,๐๐๐
๑๕ โครงการส่งเสริมสนับสนุนประเพณีสงกรานต์ สรงน้ำพระภิกษุสามเณร และรดน้ำดำหัวผู้สูงอายุ	๒/๕	๓	อบต. ปางตาไว	-	-	๑๐๐,๐๐๐	-	-	๑๐๐,๐๐๐
๑๖ โครงการสนับสนุนงานประเพณีแห่เทียนเข้าพรรษา	๒/๕	๓	อบต. ปางตาไว	-	-	๑๐๐,๐๐๐	-	-	๑๐๐,๐๐๐
๑๗ โครงการส่งเสริมสืบสานประเพณีลอยกระทง	๒/๕	๓	อบต. ปางตาไว	-	-	๕๐,๐๐๐	-	-	๕๐,๐๐๐
๑๘ โครงการหมู่บ้านวัฒนธรรมวิถีไทยวิถีถิ่น	๒/๕	๓	อบต. ปางตาไว	-	-	๑๒๐,๐๐๐	-	-	๑๒๐,๐๐๐
๑๙ โครงการสืบสานวัฒนธรรมประเพณีและการละเล่นท้องถิ่น อำเภอเมืองกำแพงเพชร	๒/๕	๓	อบต.วังทอง	-	-	๓๐,๐๐๐	-	-	๓๐,๐๐๐
๒๐ โครงการอนุรักษ์ทรัพยากรธรรมชาติและสิ่งแวดล้อมเพื่อการท่องเที่ยวเชิง	๒/๕	๓	อบต. โกสัมพี	-	-	๖๐,๐๐๐	-	-	๖๐,๐๐๐
๒๑ โครงการมรดกเทศก์ตำบลโกสัมพี	๒/๕	๓	อบต. โกสัมพี	-	-	๖๐,๐๐๐	-	-	๖๐,๐๐๐
๒๒ โครงการพัฒนาน้ำตกวังชมพู	๒/๕	๓	อบต. โกสัมพี	-	-	๑๐๐,๐๐๐	-	-	๑๐๐,๐๐๐
๒๓ โครงการประชาสัมพันธ์แหล่งท่องเที่ยว น้ำตกวังชมพู	๒/๕	๓	อบต. โกสัมพี	-	-	๑๐,๐๐๐	-	-	๑๐,๐๐๐
๒๔ โครงการปรับปรุงตลาดกลางเป็นศูนย์กลางการท่องเที่ยว	๒/๕	๓	อบต. โกสัมพี	-	-	๑,๐๐๐,๐๐๐	-	-	๑,๐๐๐,๐๐๐

บัญชีรายชื่อโครงการสำคัญ				งบประมาณดำเนินการ					
แผนงาน/โครงการสำคัญ	ยุทธศาสตร์ชาติ/แผนแม่บท	แหล่งงบประมาณ	หน่วยดำเนินการ	พ.ศ.	พ.ศ.	พ.ศ.	พ.ศ.	พ.ศ.	พ.ศ.
				๒๕๖๖	๒๕๖๗	๒๕๖๘	๒๕๖๙	๒๕๗๐	๒๕๖๖-๒๕๗๐
๒๕ โครงการท่องเที่ยวเชิงเกษตร	๒/๕	๓	อบต.โกสัมพี	-	-	๕๐,๐๐๐	-	-	๕๐,๐๐๐
๒๖ โครงการประเพณีรดน้ำดำหัวผู้สูงอายุตำบลโกสัมพี	๒/๕	๓	อบต.โกสัมพี	-	-	๑๕๐,๐๐๐	-	-	๑๕๐,๐๐๐
๒๗ โครงการประเพณีแห่เทียนเข้าพรรษาตำบลโกสัมพี	๒/๕	๓	อบต.โกสัมพี	-	-	๑๐๐,๐๐๐	-	-	๑๐๐,๐๐๐
๒๘ โครงการจัดกิจกรรมเพื่อส่งเสริมอนุรักษ์ขนบธรรมเนียมประเพณีและวัฒนธรรม	๒/๕	๓	อบต.โกสัมพี	-	-	๑๘๐,๐๐๐	-	-	๑๘๐,๐๐๐
๒๙ โครงการประเพณีสืบสานวัฒนธรรมไทยทรงดำ(ลาวโซ่ง) หมู่ที่ ๒๐ บ้านคลองแดงโม	๒/๕	๓	อบต.โกสัมพี	-	-	๓๐,๐๐๐	-	-	๓๐,๐๐๐
๓๐ โครงการงานประเพณีทำบุญวนรอบเจดีย์ (หน้าปู่โศง) บ้านโละโคะ (งานประเพณีชนเผ่า)	๒/๕	๓	อบต.โกสัมพี	-	-	๕๐,๐๐๐	-	-	๕๐,๐๐๐
๓๑ โครงการปีใหม่มิ่ง หมู่ที่ ๒๖ บ้านป่าหมาก	๒/๕	๓	อบต.โกสัมพี	-	-	๑๕๐,๐๐๐	-	-	๑๕๐,๐๐๐
๓๒ โครงการสืบสานประเพณีกลุ่มชาติพันธุ์ตำบลโกสัมพี	๒/๕	๓	อบต.โกสัมพี	-	-	๒๐๐,๐๐๐	-	-	๒๐๐,๐๐๐
๓๓ โครงการสนับสนุนวัฒนธรรม ประเพณีตำบลโกสัมพี	๒/๕	๓	อบต.โกสัมพี	-	-	๑๐๐,๐๐๐	-	-	๑๐๐,๐๐๐
๓๔ โครงการส่งเสริมสตรีอนุรักษ์ประเพณีชาวไทยก้อวโซ่ง และของดีเมืองกำแพง	๒/๕	๓	อบต.โกสัมพี	-	-	๓๐,๐๐๐	-	-	๓๐,๐๐๐
๓๕ โครงการสืบสานประเพณีถวายเทียนเข้าพรรษา	๒/๕	๓	อบต.เพชรฆมู	-	-	๑๐,๐๐๐	-	-	๑๐,๐๐๐
๓๖ โครงการหล่อเทียนพรรษา	๒/๕	๓	อบต.เพชรฆมู	-	-	๓๐,๐๐๐	-	-	๓๐,๐๐๐
๓๗ โครงการส่งเสริมประเพณีสงกรานต์/วันผู้สูงอายุ	๒/๕	๓	อบต.เพชรฆมู	-	-	๕๐,๐๐๐	-	-	๕๐,๐๐๐
๓๘ โครงการอนุรักษ์และสืบสานประเพณีลอยกระทง	๒/๕	๓	อบต.เพชรฆมู	-	-	๕๐,๐๐๐	-	-	๕๐,๐๐๐
๓๙ โครงการจัดกิจกรรมเพื่อส่งเสริมอนุรักษ์ประเพณีและวัฒนธรรม อำเภอโกสัมพีนคร	๒/๕	๓	อบต.เพชรฆมู	-	-	๑๐๐,๐๐๐	-	-	๑๐๐,๐๐๐
๔๐ โครงการส่งเสริมอนุรักษ์ประเพณีท้องถิ่น	๒/๕	๓	อบต.เพชรฆมู	-	-	๓๐,๐๐๐	-	-	๓๐,๐๐๐
๔๑ โครงการประเพณีลอยกระทง	๒/๕	๓	อบต.สานตอกไม้ตัก	-	-	๑๐๐,๐๐๐	-	-	๑๐๐,๐๐๐
๔๒ โครงการปรับปรุงสวนสาธารณะหนองรีด.ในเมือง อ.เมือง จ.กำแพงเพชร	๒/๕	๓	ทพ.กำแพงเพชร	-	-	๖,๗๐๐,๐๐๐	-	-	๖,๗๐๐,๐๐๐
๔๓ โครงการเรียนรู้แหล่งท่องเที่ยวทางประวัติศาสตร์	๒/๕	๓	อบต.นครชุม	-	-	๓๐,๐๐๐	-	-	๓๐,๐๐๐
๔๔ โครงการจัดทำสวนสัตว์จำลอง	๒/๕	๓	อบต.นาบ่อคำ	-	-	๕๐,๐๐๐	-	-	๕๐,๐๐๐
๔๕ โครงการส่งเสริมพัฒนาการตลาดสินค้าออนไลน์ตำบลวังทอง	๒/๕	๓	อบต.วังทอง	-	-	๒๐,๐๐๐	-	-	๒๐,๐๐๐
๔๖ ส่งเสริมการค้าในงานตลาดปลอดภาษี	๒/๕	๓	อบต.นาบ่อคำ	-	-	๔๐,๐๐๐	-	-	๔๐,๐๐๐
<b>รวมงบประมาณโครงการขององค์กรปกครองส่วนท้องถิ่น (ประเด็นการพัฒนาที่ ๒)</b>				-	-	<b>๑๒,๘๓๓,๖๐๐</b>	-	-	<b>๑๒,๘๓๓,๖๐๐</b>

บัญชีรายชุดโครงการสำคัญ				งบประมาณดำเนินการ					
แผนงาน/โครงการสำคัญ	ยุทธศาสตร์ชาติ/แผนแม่บท	แหล่งงบประมาณ	หน่วยดำเนินการ	พ.ศ.	พ.ศ.	พ.ศ.	พ.ศ.	พ.ศ.	พ.ศ.
				๒๕๖๖	๒๕๖๗	๒๕๖๘	๒๕๖๙	๒๕๗๐	๒๕๖๖-๒๕๗๐
ประเด็นการพัฒนาที่ ๓ พัฒนาคุณภาพชีวิตประชาชน สร้างสังคมที่เข้มแข็ง และบริหารจัดการทรัพยากรธรรมชาติและสิ่งแวดล้อมอย่างยั่งยืน									
โครงการของจังหวัด									
แผนงานที่ ๑๑ พัฒนาศักยภาพโครงสร้างและสาธารณูปโภคพื้นฐาน รองรับเศรษฐกิจและคุณภาพชีวิตที่ดีทุกช่วงวัย									
๑. โครงการปรับปรุงเส้นทางคมนาคมให้ได้มาตรฐาน	๒/๗	๑		๘๑๐,๔๑๗,๐๐๐	๔๗๐,๓๐๐,๐๐๐	๑๑๕,๙๐๐,๐๐๐	๘๓,๗๐๐,๐๐๐	๗๓,๘๐๐,๐๐๐	๑,๕๕๕,๑๑๗,๐๐๐
กิจกรรมหลัก ๑.๑ ก่อสร้าง ปรับปรุงและซ่อมสร้าง ถนนคอนกรีตเสริมเหล็ก ถนนลาดยาง ถนนลูกรัง และถนนดิน	๒/๗	๑		๗๖๐,๔๑๗,๐๐๐	๔๒๐,๓๐๐,๐๐๐	๖๕,๙๐๐,๐๐๐	๓๓,๗๐๐,๐๐๐	๒๓,๘๐๐,๐๐๐	๑,๓๓๐,๕๑๗,๐๐๐
๑.๑.๑ ปรับปรุงเส้นทางคมนาคมให้ได้มาตรฐานทางหลวงหมายเลข ๑๐๘๔ ตอนควบคุม ๐๑๐๐ ตอนหาดชะอม - กำแพงเพชร ต.นครชุม อ.เมืองฯ	๒/๗	๑	แขวงทางหลวง กท.	๒๕,๐๐๐,๐๐๐	-	-	-	-	๒๕,๐๐๐,๐๐๐
๑.๑.๒ ปรับปรุงเส้นทางคมนาคมให้ได้มาตรฐานทางหลวงหมายเลข ๑๐๑ ตอนควบคุม ๐๑๐๐ ตอนนครชุม - น้ำดิบ ต.หนองปลิง อ.เมืองฯ	๒/๗	๑	แขวงทางหลวง กท.	๒๐,๐๐๐,๐๐๐	-	-	-	-	๒๐,๐๐๐,๐๐๐
๑.๑.๓ ปรับปรุงเส้นทางคมนาคมให้ได้มาตรฐานทางหลวงหมายเลข ๑ ตอนควบคุม ๐๔๐๑ ตอนโนนบ่อแดง - ปากดง ต.โค้งไผ่ อ.ขามเฒ่าลือชัยบุรี	๒/๗	๑	แขวงทางหลวง กท.	๑๐,๐๐๐,๐๐๐	-	-	-	-	๑๐,๐๐๐,๐๐๐
๑.๑.๔ ปรับปรุงเส้นทางคมนาคมที่ได้มาตรฐานทางหลวงหมายเลข ๑๑๑๖ ตอนควบคุม ๐๑๐๑ ตอนนครชุม- อ.เจริญ ต.นาบ่อคำ อ.เมืองฯ	๒/๗	๑	แขวงทางหลวง กท.	๑๐,๐๐๐,๐๐๐	-	-	-	-	๑๐,๐๐๐,๐๐๐
๑.๑.๕ ปรับปรุงเส้นทางคมนาคมที่ได้มาตรฐานทางหลวงหมายเลข ๑๐๑ ตอนควบคุม ๐๑๐๐ ตอนนครชุม - น้ำดิบ ต.นครชุม อ.เมืองฯ	๒/๗	๑	แขวงทางหลวง กท.	๕,๐๐๐,๐๐๐	-	-	-	-	๕,๐๐๐,๐๐๐
๑.๑.๖ ปรับปรุงเส้นทางคมนาคมที่ได้มาตรฐานทางหลวงหมายเลข ๑ ตอนควบคุม ๐๔๐๑ ตอนโนนบ่อแดง - ปากดง ต.โคตรวังษ์ อ.เมืองฯ	๒/๗	๑	แขวงทางหลวง กท.	๖๐๐,๐๐๐	-	-	-	-	๖๐๐,๐๐๐
๑.๑.๗ ปรับปรุงเส้นทางคมนาคมที่ได้มาตรฐานทางหลวงหมายเลข ๑ ตอนควบคุม ๐๔๐๒ ตอนปากดง- นครชุม ต.คลองแม่ลาย อ.เมืองฯ	๒/๗	๑	แขวงทางหลวง กท.	๑,๕๐๐,๐๐๐	-	-	-	-	๑,๕๐๐,๐๐๐
๑.๑.๘ พัฒนาเพิ่มประสิทธิภาพทางหลวงหมายเลข ๑๑๑๗ ตอนควบคุม ๐๑๐๐ ตอนคลองแม่ลาย - อู่ม่วง ต.คลองน้ำไหล อ.คลองลาน	๒/๗	๑	แขวงทางหลวง กท.	๒,๐๐๐,๐๐๐	-	-	-	-	๒,๐๐๐,๐๐๐
๑.๑.๙ พัฒนาเพิ่มประสิทธิภาพทางหลวงหมายเลข ๑ ตอนควบคุม ๐๔๐๒ ตอนปากดง - นครชุม ต.อ่างทอง อ.เมืองฯ	๒/๗	๑	แขวงทางหลวง กท.	๑,๐๐๐,๐๐๐	-	-	-	-	๑,๐๐๐,๐๐๐
๑.๑.๑๐ ปรับปรุงเส้นทางคมนาคมที่ได้มาตรฐานทางหลวงหมายเลข ๑๒๔๒ ตอนควบคุม ๐๑๐๐ ตอนโค้งวัด - เขาน้ำอุ่น ต.โพธิ์ทอง อ.ปางศิลาทอง	๒/๗	๑	แขวงทางหลวง กท.	๑,๐๐๐,๐๐๐	-	-	-	-	๑,๐๐๐,๐๐๐

บัญชีรายชุดโครงการสำคัญ				งบประมาณดำเนินการ					
แผนงาน/โครงการสำคัญ	ยุทธศาสตร์ชาติ/แผนแม่บท	แหล่งงบประมาณ	หน่วยดำเนินการ	พ.ศ.	พ.ศ.	พ.ศ.	พ.ศ.	พ.ศ.	พ.ศ.
				๒๕๖๖	๒๕๖๗	๒๕๖๘	๒๕๖๙	๒๕๗๐	๒๕๖๖-๒๕๗๐
๑.๑.๑๑ พัฒนาโครงข่ายเส้นทางคมนาคม เชื่อมโยงแหล่งท่องเที่ยว ทางหลวงหมายเลข ๑๐๑ ตอนควบคุม ๐๑๐๐ ตอนนครชุม - น้ำดิบ ต.หนองปลิง อ.เมืองฯ	๒/๗	๑	แขวงทางหลวง กท.	๔๐,๐๐๐,๐๐๐	-	-	-	-	๔๐,๐๐๐,๐๐๐
๑.๑.๑๒ พัฒนาโครงข่ายเส้นทางคมนาคม เชื่อมโยงแหล่งท่องเที่ยว ทางหลวงหมายเลข ๑๑๑๗ ตอนควบคุม ๐๑๐๐ ตอนคลองแม่ลาย-อุ้มผาง ต.คลองน้ำไหล อ.คลองลาน	๒/๗	๑	แขวงทางหลวง กท.	๑๒,๐๐๐,๐๐๐	-	-	-	-	๑๒,๐๐๐,๐๐๐
๑.๑.๑๓ พัฒนาโครงข่ายเส้นทางคมนาคม เชื่อมโยงแหล่งท่องเที่ยว ทางหลวงหมายเลข ๑๑๐๙ ตอนควบคุม ๐๑๐๐ ตอนวังเจ้า - โล๊ะโค๊ะ ต.โกสัมพือ อ.โกสัมพีนคร	๒/๗	๑	แขวงทางหลวง กท.	๑๒,๐๐๐,๐๐๐	-	-	-	-	๑๒,๐๐๐,๐๐๐
๑.๑.๑๔ พัฒนาโครงข่ายเส้นทางคมนาคม เชื่อมโยงแหล่งท่องเที่ยว ทางหลวงหมายเลข ๑๑๑๗ ตอนควบคุม ๐๑๐๐ ตอนคลองแม่ลาย - อุ้มผาง ต.คลองน้ำไหล อ.คลองลาน	๒/๗	๑	แขวงทางหลวง กท.	๔๐,๐๐๐,๐๐๐	-	-	-	-	๔๐,๐๐๐,๐๐๐
๑.๑.๑๕ พัฒนาโครงข่ายเส้นทางคมนาคม เชื่อมโยงแหล่งท่องเที่ยวทางหลวงหมายเลข ๑๐๗๔ ตอนควบคุม ๐๑๐๒ ตอนทุ่งสนุน - บึงบ้าน ต.วังชะโอน อ.บึงสามัคคี	๒/๗	๑	แขวงทางหลวง กท.	๕๐๐,๐๐๐	-	-	-	-	๕๐๐,๐๐๐
๑.๑.๑๖ พัฒนาโครงข่ายเส้นทางคมนาคม เชื่อมโยงแหล่งท่องเที่ยว ทางหลวงหมายเลข ๑๑๑๖ ตอนควบคุม ๐๑๐๐ ตอนนครชุม - มอเจริญ ต.ท่าขุนราม, นาบ่อคำ อ.เมืองฯ	๒/๗	๑	แขวงทางหลวง กท.	๕๐๐,๐๐๐	-	-	-	-	๕๐๐,๐๐๐
๑.๑.๑๗ พัฒนาโครงข่ายเส้นทางคมนาคม เชื่อมโยงแหล่งท่องเที่ยวทางหลวงหมายเลข ๑๑๑๗ ตอนควบคุม ๐๑๐๐ ตอนคลองแม่ลาย - อุ้มผาง ต.คลองแม่ลาย อ.เมืองฯ - ต.คลองน้ำไหล อ.คลองลาน	๒/๗	๑	แขวงทางหลวง กท.	๕๐๐,๐๐๐	-	-	-	-	๕๐๐,๐๐๐
๑.๑.๑๘ พัฒนาโครงข่ายเส้นทางคมนาคม เชื่อมโยงแหล่งท่องเที่ยว ทางหลวงหมายเลข ๑๐๑ ตอนควบคุม ๐๑๐๐ ตอนนครชุม - น้ำดิบ ต.หนองปลิง อ.เมืองฯ	๒/๗	๑	แขวงทางหลวง กท.	๕๐๐,๐๐๐	-	-	-	-	๕๐๐,๐๐๐
๑.๑.๑๙ ปรับปรุงเส้นทางคมนาคมให้ได้มาตรฐานทางหลวงหมายเลข ๑๒๔๒ ตอนควบคุม ๐๑๐๐ ตอนโค้ววิไล - เขาน้ำอุ่น ต.โพธิ์ทอง อ.ปางศิลาทอง	๒/๗	๑	แขวงทางหลวง กท.	๒,๐๐๐,๐๐๐	-	-	-	-	๒,๐๐๐,๐๐๐
๑.๑.๒๐ ปรับปรุงเส้นทางคมนาคมให้ได้มาตรฐานทางหลวงหมายเลข ๑๐๘๔ ตอนควบคุม ๐๒๐๐ ตอนหาดชะอม - กำแพงเพชร ต.เทพนคร อ.เมืองฯ	๒/๗	๑	แขวงทางหลวง กท.	๒๕,๐๐๐,๐๐๐	-	-	-	-	๒๕,๐๐๐,๐๐๐
๑.๑.๒๑ พัฒนาโครงข่ายเส้นทางคมนาคม เชื่อมโยงแหล่งท่องเที่ยว ทางหลวงหมายเลข ๑๑๑๖ ตอนควบคุม ๐๑๐๑ ตอนนครชุม - มอเจริญ ต.ท่าขุนราม, นาบ่อคำ อ.เมืองฯ	๒/๗	๑	แขวงทางหลวง กท.	๓๐,๐๐๐,๐๐๐	-	-	-	-	๓๐,๐๐๐,๐๐๐

บัญชีรายชื่อโครงการสำคัญ				งบประมาณดำเนินการ					
แผนงาน/โครงการสำคัญ	ยุทธศาสตร์ชาติ/แผนแม่บท	แหล่งงบประมาณ	หน่วยดำเนินการ	พ.ศ.	พ.ศ.	พ.ศ.	พ.ศ.	พ.ศ.	พ.ศ.
				๒๕๖๖	๒๕๖๗	๒๕๖๘	๒๕๖๙	๒๕๗๐	๒๕๖๖-๒๕๗๐
๑.๑.๒๒ พัฒนาโครงข่ายเส้นทางคมนาคมเชื่อมโยงแหล่งท่องเที่ยว ทางหลวงหมายเลข ๑ ตอนควบคุม ๐๑๐๑ ตอน ปากดง - นครชุม ต.คลองแม่ลาย อ.เมืองฯ	๒/๗	๑	แขวงทางหลวง กท.	๕๐,๐๐๐,๐๐๐	-	-	-	-	๕๐,๐๐๐,๐๐๐
๑.๑.๒๓ พัฒนาโครงข่ายเส้นทางคมนาคมเชื่อมโยงแหล่งท่องเที่ยวทางหลวงหมายเลข ๑๒๘๐ ตอนควบคุม ๐๑๐๐ ตอนทุ่งมหาชัย - ระหาน ต.หนองคล้า อ.โพธาราม	๒/๗	๑	แขวงทางหลวง กท.	๒๕,๐๐๐,๐๐๐	-	-	-	-	๒๕,๐๐๐,๐๐๐
๑.๑.๒๔ พัฒนาโครงข่ายเส้นทางคมนาคมเชื่อมโยงแหล่งท่องเที่ยวทางหลวงหมายเลข ๑๐๑ ตอนควบคุม ๐๑๐๐ ตอน นครชุม - น้ำดิบ ต.ในเมือง, หนองปลิง อ.เมืองฯ	๒/๗	๑	แขวงทางหลวง กท.	๑๐,๐๐๐,๐๐๐	-	-	-	-	๑๐,๐๐๐,๐๐๐
๑.๑.๒๕ พัฒนาโครงข่ายเส้นทางคมนาคมเชื่อมโยงแหล่งท่องเที่ยวทางหลวงหมายเลข ๑๑๑๖ ตอนควบคุม ๐๑๐๑ ตอน นครชุม - มอเจริญ ต.ท่าขุนราม อ.เมืองฯ	๒/๗	๑	แขวงทางหลวง กท.	๑๐,๐๐๐,๐๐๐	-	-	-	-	๑๐,๐๐๐,๐๐๐
๑.๑.๒๖ พัฒนาโครงข่ายเส้นทางคมนาคมเชื่อมโยงแหล่งท่องเที่ยวทางหลวงหมายเลข ๑๒๘๐ ตอนควบคุม ๐๑๐๐ ตอนทุ่งมหาชัย - ระหาน ต.พานทอง อ.โพธาราม	๒/๗	๑	แขวงทางหลวง กท.	๑๐,๐๐๐,๐๐๐	-	-	-	-	๑๐,๐๐๐,๐๐๐
๑.๑.๒๗ พัฒนาโครงข่ายเส้นทางคมนาคมเชื่อมโยงแหล่งท่องเที่ยวทางหลวงหมายเลข ๑๒๘๐ ตอนควบคุม ๐๑๐๐ ตอนทุ่งมหาชัย - ระหาน ต.ระหาน อ.บึงสามัคคี	๒/๗	๑	แขวงทางหลวง กท.	๑๕,๐๐๐,๐๐๐	-	-	-	-	๑๕,๐๐๐,๐๐๐
๑.๑.๒๘ พัฒนาโครงข่ายเส้นทางคมนาคมเชื่อมโยงแหล่งท่องเที่ยวทางหลวงหมายเลข ๑๐๗๒ ตอนควบคุม ๐๒๐๑ ตอน เขานกมัน - มอตะแบก ต.ป่ามะค่า, หินลาด อ.ชาณุวรลักษบุรี, ป่าศิลาทอง	๒/๗	๑	แขวงทางหลวง กท.	๑๕,๐๐๐,๐๐๐	-	-	-	-	๑๕,๐๐๐,๐๐๐
๑.๑.๒๙ ปรับปรุงเส้นทางคมนาคมให้ได้มาตรฐานทางหลวงหมายเลข ๑ ตอนควบคุม ๐๔๐๑ ตอนโนนปอแดง - ปากดง ต.โคตรวังษ์, อ่างทอง, คลองแม่ลาย อ.เมืองฯ	๒/๗	๑	แขวงทางหลวง กท.	๓,๐๐๐,๐๐๐	-	-	-	-	๓,๐๐๐,๐๐๐
๑.๑.๓๐ ปรับปรุงเส้นทางคมนาคมให้ได้มาตรฐานทางหลวงหมายเลข ๑ ตอนควบคุม ๐๔๐๑ ตอนโนนปอแดง - ปากดง ต.โคตรวังษ์ อ.เมืองฯ	๒/๗	๑	แขวงทางหลวง กท.	๒,๖๐๐,๐๐๐	-	-	-	-	๒,๖๐๐,๐๐๐
๑.๑.๓๑ ปรับปรุงเส้นทางคมนาคมให้ได้มาตรฐานทางหลวงหมายเลข ๑ ตอนควบคุม ๐๔๐๓ ตอนนครชุม - วังเจ้า ต.ลานดอกไม้ อ.โกสัมพีนคร	๒/๗	๑	แขวงทางหลวง กท.	๓,๕๐๐,๐๐๐	-	-	-	-	๓,๕๐๐,๐๐๐
๑.๑.๓๒ ปรับปรุงเส้นทางคมนาคมให้ได้มาตรฐานทางหลวงหมายเลข ๑ ตอนควบคุม ๐๔๐๓ ตอนนครชุม - วังเจ้า ต.ลานดอกไม้, เพชรชมพู อ.โกสัมพีนคร	๒/๗	๑	แขวงทางหลวง กท.	๒,๕๐๐,๐๐๐	-	-	-	-	๒,๕๐๐,๐๐๐

บัญชีรายชุดโครงการสำคัญ				งบประมาณดำเนินการ					
แผนงาน/โครงการสำคัญ	ยุทธศาสตร์ชาติ/แผนแม่บท	แหล่งงบประมาณ	หน่วยดำเนินการ	พ.ศ.	พ.ศ.	พ.ศ.	พ.ศ.	พ.ศ.	พ.ศ.
				๒๕๖๖	๒๕๖๗	๒๕๖๘	๒๕๖๙	๒๕๗๐	๒๕๖๖-๒๕๗๐
๑.๑.๓๓ ปรับปรุงเส้นทางคมนาคมให้ได้มาตรฐานทางหลวงหมายเลข ๑ ตอนควบคุม ๐๙๐๑ ตอนโนนปอแดง - ปากดง ต.ดอนแดง อ.ขามเฒ่าลือบุรี	๒/๗	๑	แขวงทางหลวง กท.	๑,๔๐๐,๐๐๐	-	-	-	-	๑,๔๐๐,๐๐๐
๑.๑.๓๓ ปรับปรุงเส้นทางคมนาคมให้ได้มาตรฐานทางหลวงหมายเลข ๑ ตอนควบคุม ๐๙๐๑ ตอนโนนปอแดง-ปากดง ต.อำมรงค์ อ.เมืองฯ	๒/๗	๑	แขวงทางหลวง กท.	๑,๕๐๐,๐๐๐	-	-	-	-	๑,๕๐๐,๐๐๐
๑.๑.๓๕ ปรับปรุงเส้นทางคมนาคมให้ได้มาตรฐานทางหลวงหมายเลข ๑ ตอนควบคุม ๐๙๐๒ ตอนปากดง - นครชุม ต.คลองแม่ลาย อ.เมืองฯ	๒/๗	๑	แขวงทางหลวง กท.	๑,๕๐๐,๐๐๐	-	-	-	-	๑,๕๐๐,๐๐๐
๑.๑.๓๖ ปรับปรุงเส้นทางคมนาคมให้ได้มาตรฐานทางหลวงหมายเลข ๑ ตอนควบคุม ๐๙๐๒ ตอนปากดง - นครชุม ต.นครชุม อ.เมืองฯ	๒/๗	๑	แขวงทางหลวง กท.	๒,๕๐๐,๐๐๐	-	-	-	-	๒,๕๐๐,๐๐๐
๑.๑.๓๗ ปรับปรุงเส้นทางคมนาคมให้ได้มาตรฐานทางหลวงหมายเลข ๑ ตอนควบคุม ๐๙๐๓ ตอนนครชุม - วังเจ้า ต.ทรงธรรม อ.เมืองฯ	๒/๗	๑	แขวงทางหลวง กท.	๒,๕๐๐,๐๐๐	-	-	-	-	๒,๕๐๐,๐๐๐
๑.๑.๓๘ ปรับปรุงเส้นทางคมนาคมให้ได้มาตรฐานทางหลวงหมายเลข ๑ ตอนควบคุม ๐๙๐๓ ตอนนครชุม - วังเจ้า ต.ลานดอกไม้ตก,เพชรชมพู,โกสัมพี อ.โกสัมพีนคร	๒/๗	๑	แขวงทางหลวง กท.	๒,๐๐๐,๐๐๐	-	-	-	-	๒,๐๐๐,๐๐๐
๑.๑.๓๙ ปรับปรุงเส้นทางคมนาคมให้ได้มาตรฐานทางหลวงหมายเลข ๑๐๙๑ ตอนควบคุม ๐๑๐๑ ตอนสลกบาตร - ฟุ่งสนุ่น ต.ป่าพุทธา อ.ขามเฒ่าลือบุรี	๒/๗	๑	แขวงทางหลวง กท.	๓,๕๐๐,๐๐๐	-	-	-	-	๓,๕๐๐,๐๐๐
๑.๑.๔๐ ปรับปรุงเส้นทางคมนาคมให้ได้มาตรฐานทางหลวงหมายเลข ๑๑๑๗ ตอนควบคุม ๐๑๐๐ ตอนคลองแม่ลาย - คุ้มนาง ต.คลองแม่ลาย อ.เมืองฯ	๒/๗	๑	แขวงทางหลวง กท.	๕,๐๐๐,๐๐๐	-	-	-	-	๕,๐๐๐,๐๐๐
๑.๑.๔๑ ปรับปรุงเส้นทางคมนาคมให้ได้มาตรฐานทางหลวงหมายเลข ๑๐๙๔ ตอนควบคุม ๐๑๐๒ ตอนฟุ่งสนุ่น - บึงบ้าน ต.วังชะโอน อ.บึงสามัคคี	๒/๗	๑	แขวงทางหลวง กท.	๓,๕๐๐,๐๐๐	-	-	-	-	๓,๕๐๐,๐๐๐
๑.๑.๔๒ พัฒนาโครงข่ายเส้นทางคมนาคมเชื่อมโยงแหล่งท่องเที่ยวทางหลวงหมายเลข ๑๒๕๐ ตอนควบคุม ๐๑๐๐ ตอนฟุ่งมหาชัย - ระหาน ตำบลพานทองอำเภอโพธาราม	๒/๗	๑	แขวงทางหลวง กท.	๑๐,๐๐๐,๐๐๐	-	-	-	-	๑๐,๐๐๐,๐๐๐
๑.๑.๔๓ พัฒนาโครงข่ายเส้นทางคมนาคมเชื่อมโยงแหล่งท่องเที่ยวทางหลวงหมายเลข ๑๑๑๖ ตอนควบคุม ๐๑๐๑ ตอน นครชุม-มอเจริญ ตำบลท่าขุนราม อำเภอเมืองกำแพงเพชร	๒/๗	๑	แขวงทางหลวง กท.	๑๐,๐๐๐,๐๐๐	-	-	-	-	๑๐,๐๐๐,๐๐๐

บัญชีรายชื่อโครงการสำคัญ				งบประมาณดำเนินการ					
แผนงาน/โครงการสำคัญ	ยุทธศาสตร์ชาติ/แผนแม่บท	แหล่งงบประมาณ	หน่วยดำเนินการ	พ.ศ.	พ.ศ.	พ.ศ.	พ.ศ.	พ.ศ.	พ.ศ.
				๒๕๖๖	๒๕๖๗	๒๕๖๘	๒๕๖๙	๒๕๗๐	๒๕๖๖-๒๕๗๐
๑.๑.๔๔ พัฒนาโครงข่ายเส้นทางคมนาคมเชื่อมโยงแหล่งท่องเที่ยวทางหลวงหมายเลข ๑๑๑๗ ตอนควบคุม ๐๑๐๐ ตอนคลองเม็ลกาย - อู่ผาง ตำบลคลองน้ำไหล อำเภอคลองลาน	๒/๗	๑	แขวงทางหลวง กท.	๑๒,๐๐๐,๐๐๐	-	-	-	-	๑๒,๐๐๐,๐๐๐
๑.๑.๔๕ พัฒนาโครงข่ายเส้นทางคมนาคมเชื่อมโยงแหล่งท่องเที่ยวทางหลวงหมายเลข ๑๑๑๗ ตอนควบคุม ๐๑๐๐ ตอนคลองเม็ลกาย - อู่ผาง ตำบลคลองน้ำไหล อำเภอคลองลาน	๒/๗	๑	แขวงทางหลวง กท.	๔๐,๐๐๐,๐๐๐	-	-	-	-	๔๐,๐๐๐,๐๐๐
๑.๑.๔๖ ปรับปรุงเส้นทางคมนาคมให้ได้มาตรฐานทางหลวงหมายเลข ๑๑๑๒ ตอนควบคุม ๐๑๐๒ ตอนบ่อถ้ำ - วังปลาอ้าว ตำบลวังชะโอน อำเภอบึงสามัคคี	๒/๗	๑	แขวงทางหลวง กท.	๒๕,๐๐๐,๐๐๐	-	-	-	-	๒๕,๐๐๐,๐๐๐
๑.๑.๔๗ ซ่อมสร้างผิวทางแอสฟัลต์คอนกรีต สาย กท.๑๐๒๓ แยก ทล.๑ - บ้านหัวถนน หมู่ที่ ๓,๘ ต.ท่าพุทรา,หัวถนน อ.คลองขลุง	๒/๗	๑	แขวงทางหลวงชนบท กท.	๙,๙๐๐,๐๐๐	๙,๙๐๐,๐๐๐	๙,๙๐๐,๐๐๐	๔,๐๐๐,๐๐๐	-	๓๓,๗๐๐,๐๐๐
๑.๑.๔๘ ซ่อมสร้างผิวทางแอสฟัลต์คอนกรีต สาย กท.๔๐๑๖ แยก ทล.๑๒๘๐-บ้านบึงบ้าน หมู่ที่ ๕ ต.ถาวรวัฒนา อ.ทรายทองวัฒนา	๒/๗	๑	แขวงทางหลวงชนบท กท.	๙,๙๐๐,๐๐๐	๙,๙๐๐,๐๐๐	๙,๙๐๐,๐๐๐	๙,๙๐๐,๐๐๐	๙,๙๐๐,๐๐๐	๔๙,๕๐๐,๐๐๐
๑.๑.๔๙ ซ่อมสร้างผิวทางแอสฟัลต์คอนกรีต สาย กท.๓๐๔๒ แยก ทล.๑๐๑ - บ้านป่าแดงกลาง หมู่ที่ ๑๖ ต.เขาศรีวิชัย อ.พรานกระต่าย	๒/๗	๑	แขวงทางหลวงชนบท กท.	๙,๙๐๐,๐๐๐	๙,๙๐๐,๐๐๐	๙,๙๐๐,๐๐๐	-	-	๒๙,๗๐๐,๐๐๐
๑.๑.๕๐ ซ่อมสร้างผิวทางแอสฟัลต์คอนกรีต สาย กท.๔๐๐๑ แยก ทล.๑๑๒๒ - บ้านท่าไม้แดง หมู่ที่ ๑๒ ต.ท่าไม้แดง อ.พรานกระต่าย	๒/๗	๑	แขวงทางหลวงชนบท กท.	๑๑,๐๐๐,๐๐๐	๙,๙๐๐,๐๐๐	๙,๙๐๐,๐๐๐	๙,๙๐๐,๐๐๐	๔,๐๐๐,๐๐๐	๔๙,๗๐๐,๐๐๐
๑.๑.๕๑ ซ่อมสร้างผิวทางแอสฟัลต์คอนกรีต สาย กท.๓๐๔๑ แยก ทล.๑๐๑ - บ้านคลองพิไกร หมู่ที่ ๓,๕ ต.วังตะแบก อ.พรานกระต่าย	๒/๗	๑	แขวงทางหลวงชนบท กท.	๙,๙๐๐,๐๐๐	๙,๙๐๐,๐๐๐	๙,๙๐๐,๐๐๐	-	-	๒๙,๗๐๐,๐๐๐
๑.๑.๕๒ ซ่อมสร้างผิวทางแอสฟัลต์คอนกรีต สาย กท.๓๐๑๗ แยก ทล.๑๑๕ - บ้านโคกเหนือหมู่ที่ ๑๐,๑๒,๑๘ ต.เทพนคร อ.เมืองงา	๒/๗	๑	แขวงทางหลวงชนบท กท.	๙,๙๐๐,๐๐๐	๙,๙๐๐,๐๐๐	๙,๙๐๐,๐๐๐	๙,๙๐๐,๐๐๐	๙,๙๐๐,๐๐๐	๔๙,๕๐๐,๐๐๐
๑.๑.๕๓ ฉาบผิวทางแบบสลอร์ซีเมนต์ สาย กท. ๑๐๐๘ แยก ทล.๑ - บ้านบึงหล่ม ต.คลองน้ำไหล อ.คลองลาน	๒/๗	๑	แขวงทางหลวงชนบท กท.	๕๐๐,๐๐๐	๕๐๐,๐๐๐	๕๐๐,๐๐๐	-	-	๑,๕๐๐,๐๐๐
๑.๑.๕๔ ฉาบผิวทางแบบสลอร์ซีเมนต์ สาย กท. ๔๐๑๔ แยก ทล.๑๒๕๒ - เทศบาลตำบลปากคอง ต.วังไทร อ.คลองขลุง	๒/๗	๑	แขวงทางหลวงชนบท กท.	๕๐๐,๐๐๐	๕๐๐,๐๐๐	๕๐๐,๐๐๐	-	-	๑,๕๐๐,๐๐๐
๑.๑.๕๕ ฉาบผิวทางแบบสลอร์ซีเมนต์ สาย กท. ๔๐๓๐ แยก ทล.๑๒๕๒-บ้านคลองลึก ต.ปางตาไว อ.ปางศิลาทอง	๒/๗	๑	แขวงทางหลวงชนบท กท.	๕๐๐,๐๐๐	๕๐๐,๐๐๐	๕๐๐,๐๐๐	-	-	๑,๕๐๐,๐๐๐
๑.๑.๕๖ ฉาบผิวทางแบบสลอร์ซีเมนต์ สาย กท. ๔๐๓๔ แยก ทล.๑๒๕๒ - บ้านแปลงสี่ ต.ปางตาไว อ.ปางศิลาทอง	๒/๗	๑	แขวงทางหลวงชนบท กท.	๕๐๐,๐๐๐	๕๐๐,๐๐๐	๕๐๐,๐๐๐	-	-	๑,๕๐๐,๐๐๐



บัญชีรายชุดโครงการสำคัญ				งบประมาณดำเนินการ					
แผนงาน/โครงการสำคัญ	ยุทธศาสตร์ชาติ/แผนแม่บท	แหล่งงบประมาณ	หน่วยดำเนินการ	พ.ศ.	พ.ศ.	พ.ศ.	พ.ศ.	พ.ศ.	พ.ศ.
				๒๕๖๖	๒๕๖๗	๒๕๖๘	๒๕๖๙	๒๕๗๐	๒๕๖๖-๒๕๗๐
๑.๑.๕๗ ฉาบผิวทางแบบสเลจรีซิด สาย กพ. ๔๐๓๙ แยก ทล.๑๒๕๒ - บ้านทรัพย์มะนาว ต.โพธิ์ทอง อ.ปางศิลาทอง	๒/๗	๑	แขวงทางหลวงชนบท กพ.	๕๐๐,๐๐๐	๕๐๐,๐๐๐	๕๐๐,๐๐๐	-	-	๑,๕๐๐,๐๐๐
๑.๑.๕๘ ฉาบผิวทางแบบสเลจรีซิด สาย กพ. ๑๐๔๕ แยก ทล.๑ - บ้านปากเหมือง ต.โพธิ์ทอง อ.ปางศิลาทอง	๒/๗	๑	แขวงทางหลวงชนบท กพ.	๕๐๐,๐๐๐	๕๐๐,๐๐๐	๕๐๐,๐๐๐	-	-	๑,๕๐๐,๐๐๐
๑.๑.๕๙ ฉาบผิวทางแบบสเลจรีซิด สาย กพ. ๔๐๔๕ แยก ทล.๑๒๕๒-บ้านปางมะค่า ต.โพธิ์ทอง อ.ปางศิลาทอง	๒/๗	๑	แขวงทางหลวงชนบท กพ.	๕๐๐,๐๐๐	๕๐๐,๐๐๐	๕๐๐,๐๐๐	-	-	๑,๕๐๐,๐๐๐
๑.๑.๖๐ ฉาบผิวทางแบบสเลจรีซิด สาย กพ. ๔๐๔๖ แยก ทล.๑๒๕๒ - บ้านศรีมงคล ต.หินดาด อ.ปางศิลาทอง	๒/๗	๑	แขวงทางหลวงชนบท กพ.	๕๐๐,๐๐๐	๕๐๐,๐๐๐	๕๐๐,๐๐๐	-	-	๑,๕๐๐,๐๐๐
๑.๑.๖๑ ฉาบผิวทางแบบสเลจรีซิด สาย กพ. ๔๐๐๔ แยก ทล.๑๒๕๐ - เทศบาลตำบลท่ามะเขือ ต.ท่ามะเขือ อ.คลองขลุง	๒/๗	๑	แขวงทางหลวงชนบท กพ.	๕๐๐,๐๐๐	๕๐๐,๐๐๐	๕๐๐,๐๐๐	-	-	๑,๕๐๐,๐๐๐
๑.๑.๖๒ ฉาบผิวทางแบบสเลจรีซิด สาย กพ. ๔๐๑๙ แยก ทล.๑๐๔๔ - บ้านบ่อทอง ต.วังยาง อ.คลองขลุง	๒/๗	๑	แขวงทางหลวงชนบท กพ.	๕๐๐,๐๐๐	๕๐๐,๐๐๐	๕๐๐,๐๐๐	-	-	๑,๕๐๐,๐๐๐
๑.๑.๖๓ ฉาบผิวทางแบบสเลจรีซิด สาย กพ. ๔๐๒๐ แยก ทล.๑๐๔๔ - บ้านมาบไผ่ ต.วังชม อ.คลองขลุง	๒/๗	๑	แขวงทางหลวงชนบท กพ.	๕๐๐,๐๐๐	๕๐๐,๐๐๐	๕๐๐,๐๐๐	-	-	๑,๕๐๐,๐๐๐
๑.๑.๖๔ ฉาบผิวทางแบบสเลจรีซิด สาย กพ. ๔๐๒๕ แยก ทล.๑๐๔๔ - บ้านทุ่งทราย ต.วังบัว อ.คลองขลุง	๒/๗	๑	แขวงทางหลวงชนบท กพ.	๕๐๐,๐๐๐	๕๐๐,๐๐๐	๕๐๐,๐๐๐	-	-	๑,๕๐๐,๐๐๐
๑.๑.๖๕ ฉาบผิวทางแบบสเลจรีซิด สาย กพ. ๑๐๓๘ แยก ทล.๑ - บ้านวังชม ต.แม่ลาด อ.คลองขลุง	๒/๗	๑	แขวงทางหลวงชนบท กพ.	๕๐๐,๐๐๐	๕๐๐,๐๐๐	๕๐๐,๐๐๐	-	-	๑,๕๐๐,๐๐๐
๑.๑.๖๖ ซ่อมสร้างผิวทางแอสฟัลต์คอนกรีต สายทางบ้านสหกรณ์ หมู่ที่ ๓ บ้านคลองโป่ง หมู่ที่ ๔ และบ้านคลองลึก หมู่ที่ ๕ ต.ทรงธรรม อ.เมืองฯ	๒/๗	๑	แขวงทางหลวงชนบท กพ.	๑๘,๕๐๐,๐๐๐	-	-	-	-	๑๘,๕๐๐,๐๐๐
๑.๑.๖๗ ซ่อมสร้างผิวทางแอสฟัลต์คอนกรีต รหัสสายทาง กพ.๑.๑๐-๐๑๔ ทางหลวงหมายเลข กพ. ๑๐๗๖ ตอนทางแยกเข้าบ้านท่าพุทรา ต.ท่าพุทรา อ.คลองขลุง	๒/๗	๑	แขวงทางหลวงชนบท กพ.	๓,๗๕๐,๐๐๐	-	-	-	-	๓,๗๕๐,๐๐๐
๑.๑.๖๘ ซ่อมสร้างผิวทางแอสฟัลต์คอนกรีต ซ้ำงิ้ววัดศรีโยธิน ถึงสามแยก หมู่ที่ ๗ บ้านศรีโยธิน ต.หนองปลิง อ.เมืองฯ	๒/๗	๑	แขวงทางหลวงชนบท กพ.	๓,๕๕๐,๐๐๐	-	-	-	-	๓,๕๕๐,๐๐๐
๑.๑.๖๙ ซ่อมสร้างผิวทางแอสฟัลต์คอนกรีต สายหมู่ที่ ๑ เชื่อม หมู่ที่ ๖ ต.เทพนคร อ.เมืองฯ	๒/๗	๑	แขวงทางหลวงชนบท กพ.	๑๕,๗๐๐,๐๐๐	-	-	-	-	๑๕,๗๐๐,๐๐๐
๑.๑.๗๐ ซ่อมสร้างผิวทางแอสฟัลต์คอนกรีต รหัสสายทาง กพ.๑.๑๒-๐๐๗ สายบ้านทุ่งตากแดด - บ้านทุ่งทรายออก หมู่ที่ ๕,๑๑ ต.ทุ่งทราย อ.ทรายทองวัฒนา	๒/๗	๑	แขวงทางหลวงชนบท กพ.	๑๖,๕๐๐,๐๐๐	-	-	-	-	๑๖,๕๐๐,๐๐๐
๑.๑.๗๑ ซ่อมสร้างผิวทางแอสฟัลต์คอนกรีต รหัสสายทาง กพ.๑.๗๘-๐๒๒ สายสมอเตี้ย - สักงาม หมู่ที่ ๗ บ้านคลองเขียง ต.สักงาม อ.คลองลาน	๒/๗	๑	แขวงทางหลวงชนบท กพ.	๒,๓๕๐,๐๐๐	-	-	-	-	๒,๓๕๐,๐๐๐

บัญชีรายชื่อโครงการสำคัญ				งบประมาณดำเนินการ					
แผนงาน/โครงการสำคัญ	ยุทธศาสตร์ชาติ/แผนแม่บท	แหล่งงบประมาณ	หน่วยดำเนินการ	พ.ศ.	พ.ศ.	พ.ศ.	พ.ศ.	พ.ศ.	พ.ศ.
				๒๕๖๖	๒๕๖๗	๒๕๖๘	๒๕๖๙	๒๕๗๐	๒๕๖๖-๒๕๗๐
๑.๑.๗๒ ซ่อมสร้างผิวทางแอสฟัลต์คอนกรีต รหัสสายทาง กพ.ถ.๗๘-๐๓๗ สายบ้านท่ามะเขือ - บ้านใหม่ หมู่ที่ ๓ บ้านท่ามะเขือ ต.สีกกาม อ.คลองลาน	๒/๗	๑	แขวงทางหลวงชนบท กพ.	๓,๒๕๕,๐๐๐	-	-	-	-	๓,๒๕๕,๐๐๐
๑.๑.๗๓ ซ่อมสร้างผิวทางแอสฟัลต์คอนกรีต รหัสสายทาง กพ.ถ.๕๔-๐๐๒ บ้านไพรสวรรค์ - บ้านตากฟ้า หมู่ที่ ๑,๓,๕,๙ ต.ปางตาไว อ.ปางศิลาทอง	๒/๗	๑	แขวงทางหลวงชนบท กพ.	๒,๓๕๐,๐๐๐	-	-	-	-	๒,๓๕๐,๐๐๐
๑.๑.๗๔ เสริมผิวลาดยางแอสฟัลต์คอนกรีต รหัสสายทาง กพ.ถ.๑๐-๐๒๐ ทางหลวงชนบท สาย กพ. ๔๐๓๖ แยกทางหลวง ๑๐๘๔ -เทศบาล ต.ท่าพุทรา หมู่ที่ ๓ ต.ท่าพุทรา อ.คลองขลุง	๒/๗	๑	แขวงทางหลวงชนบท กพ.	๑,๒๕๐,๐๐๐	-	-	-	-	๑,๒๕๐,๐๐๐
๑.๑.๗๕ เสริมผิวลาดยางแอสฟัลต์คอนกรีต รหัสสายทาง กพ.ถ.๓๕-๐๐๕ สายบ้านโนนโก - บ้านทุ่งเอี้ยวหมู่ที่ ๑๐ ต.ไตรรงค์ อ.เมืองฯ	๒/๗	๑	แขวงทางหลวงชนบท กพ.	๕๐๐,๐๐๐	-	-	-	-	๕๐๐,๐๐๐
๑.๑.๗๖ ก่อสร้างถนนลาดยาง สายบ้านโนนม่วง - พงษ์ใหญ่ หมู่ที่ ๑๐ ต.นครชุม อ.เมืองฯ	๒/๗	๑	แขวงทางหลวงชนบท กพ.	๒๒,๐๐๐,๐๐๐	-	-	-	-	๒๒,๐๐๐,๐๐๐
๑.๑.๗๗ ก่อสร้างถนนลาดยาง หมู่ที่ ๓ ต.หนองคล้า เชื่อมหมู่ที่ ๗ (สายเนินพั่น) ต.หนองคล้า,หนองทอง อ.โพธาราม	๒/๗	๑	แขวงทางหลวงชนบท กพ.	๒,๑๐๐,๐๐๐	-	-	-	-	๒,๑๐๐,๐๐๐
๑.๑.๗๘ ก่อสร้างถนนลาดยางเข้าแหล่งท่องเที่ยวเชิงเกษตร หมู่ที่ ๖ บ้านดอนขมิ้น ต.เขาศรีวิชัย อ.พรานกระต่าย	๒/๗	๑	แขวงทางหลวงชนบท กพ.	๑๓,๕๐๐,๐๐๐	-	-	-	-	๑๓,๕๐๐,๐๐๐
๑.๑.๗๙ ก่อสร้างถนนลาดยาง หมู่ที่ ๔ ต.ทรงธรรม เชื่อม หมู่ที่ ๓ บ้านสหกรณ์ ต.ทรงธรรม อ.เมืองฯ	๒/๗	๑	แขวงทางหลวงชนบท กพ.	๒,๗๕๐,๐๐๐	-	-	-	-	๒,๗๕๐,๐๐๐
๑.๑.๘๐ ก่อสร้างถนนคอนกรีตเสริมเหล็ก ขยาย ๑๒ เชื่อมขยาย ๑๓ จากโรงเรียนเทศบาลเมืองหนองปลิง - สูดซอย หมู่ที่ ๗ บ้านศรีโยธิน ต.หนองปลิง อ.เมืองฯ	๒/๗	๑	แขวงทางหลวงชนบท กพ.	๖๕๐,๐๐๐	-	-	-	-	๖๕๐,๐๐๐
๑.๑.๘๑ ก่อสร้างถนนคอนกรีตเสริมเหล็ก สายเลียบคลองลานตะลุง บ้านคลองพัฒนา หมู่ที่ ๘ - บ้านดงประดาด หมู่ที่ ๖ ต.ท่ามะเขือ อ.คลองขลุง	๒/๗	๑	แขวงทางหลวงชนบท กพ.	๕๐๐,๐๐๐	-	-	-	-	๕๐๐,๐๐๐
๑.๑.๘๒ ก่อสร้างถนนคอนกรีตเสริมเหล็ก (สายศูนย์การเรียนรู้เศรษฐกิจพอเพียง) หมู่ที่ ๗ บ้านใหม่ธงชัย ต.คลองลานพัฒนา อ.คลองลาน	๒/๗	๑	แขวงทางหลวงชนบท กพ.	๔๗๔,๐๐๐	-	-	-	-	๔๗๔,๐๐๐
๑.๑.๘๓ ก่อสร้างถนนคอนกรีตเสริมเหล็ก (ซอยอาคารเนกประสงค์) หมู่ที่ ๑๙ บ้านมอระคำ ต.คลองลานพัฒนา อ.คลองลาน	๒/๗	๑	แขวงทางหลวงชนบท กพ.	๔๗๔,๐๐๐	-	-	-	-	๔๗๔,๐๐๐
๑.๑.๘๔ ก่อสร้างถนนคอนกรีตเสริมเหล็ก (ซอยบ้านวสันต์) หมู่ที่ ๑๕ บ้านมอระคำ ต.คลองลานพัฒนา อ.คลองลาน	๒/๗	๑	แขวงทางหลวงชนบท กพ.	๔๗๑,๐๐๐	-	-	-	-	๔๗๑,๐๐๐
๑.๑.๘๕ ก่อสร้างถนนคอนกรีตเสริมเหล็ก สาย กพ.ถ.๘-๐๐๕๐ (สายกลุ่มมอระคำ - ถนนสาย กพ.ถ. ๘-๐๐๑) หมู่ที่ ๑๕ บ้านมอระคำ ต.คลองลานพัฒนา อ.คลองลาน	๒/๗	๑	แขวงทางหลวงชนบท กพ.	๔๗๔,๐๐๐	-	-	-	-	๔๗๔,๐๐๐

บัญชีรายชุดโครงการสำคัญ				งบประมาณดำเนินการ					
แผนงาน/โครงการสำคัญ	ยุทธศาสตร์ชาติ/แผนแม่บท	แหล่งงบประมาณ	หน่วยดำเนินการ	พ.ศ.	พ.ศ.	พ.ศ.	พ.ศ.	พ.ศ.	พ.ศ.
				๒๕๖๖	๒๕๖๗	๒๕๖๘	๒๕๖๙	๒๕๗๐	๒๕๖๖-๒๕๗๐
๑.๑.๘๖ ก่อสร้างถนนคอนกรีตเสริมเหล็ก ภายในหมู่บ้าน สายบ้านกระเหรียง ๓) หมู่ที่ ๑๖ บ้านสามัคคีธรรม ต.คลองน้ำไหล อ.คลองลาน	๒/๗	๑	แขวงทางหลวงชนบท กพ.	๕๐๐,๐๐๐	-	-	-	-	๕๐๐,๐๐๐
๑.๑.๘๗ ก่อสร้างถนนคอนกรีตเสริมเหล็ก ภายในหมู่บ้าน (สายชัยมงคล ๒) หมู่ที่ ๑๙ บ้านชัยมงคล ต.คลองน้ำไหล อ.คลองลาน	๒/๗	๑	แขวงทางหลวงชนบท กพ.	๕๐๐,๐๐๐	-	-	-	-	๕๐๐,๐๐๐
๑.๑.๘๘ ก่อสร้างถนนคอนกรีตเสริมเหล็ก ภายในหมู่บ้าน (สายคลองน้ำไหลเหนือพัฒนา ๒) หมู่ที่ ๒๑ บ้านคลองน้ำไหลพัฒนา ต.คลองน้ำไหล อ.คลองลาน	๒/๗	๑	แขวงทางหลวงชนบท กพ.	๕๐๐,๐๐๐	-	-	-	-	๕๐๐,๐๐๐
๑.๑.๘๙ ก่อสร้างถนนคอนกรีตเสริมเหล็ก ภายในหมู่บ้าน (สายคลองใหญ่ใต้บ้านบึงหล่ม) หมู่ที่ ๒๔ บ้านคลองใหญ่ใหม่ ต.คลองน้ำไหล อ.คลองลาน	๒/๗	๑	แขวงทางหลวงชนบท กพ.	๕๐๐,๐๐๐	-	-	-	-	๕๐๐,๐๐๐
๑.๑.๙๐ ก่อสร้างถนนคอนกรีตเสริมเหล็ก ภายในหมู่บ้าน สายมอระปรางทอง ๒ หมู่ที่ ๕ บ้านมอระปรางทอง ต.คลองน้ำไหล อ.คลองลาน	๒/๗	๑	แขวงทางหลวงชนบท กพ.	๕๐๐,๐๐๐	-	-	-	-	๕๐๐,๐๐๐
๑.๑.๙๑ ก่อสร้างถนนคอนกรีตเสริมเหล็ก ภายในหมู่บ้าน สายมอระปรางทอง ๓ หมู่ที่ ๕ บ้านมอระปรางทอง ต.คลองน้ำไหล อ.คลองลาน	๒/๗	๑	แขวงทางหลวงชนบท กพ.	๕๐๐,๐๐๐	-	-	-	-	๕๐๐,๐๐๐
๑.๑.๙๒ ก่อสร้างถนนคอนกรีตเสริมเหล็ก ภายในหมู่บ้านสายมอระปรางทอง -บ้านคลองใหญ่ใต้ หมู่ที่ ๕ บ้านมอระปรางทอง ต.คลองน้ำไหล อ.คลองลาน	๒/๗	๑	แขวงทางหลวงชนบท กพ.	๕๐๐,๐๐๐	-	-	-	-	๕๐๐,๐๐๐
๑.๑.๙๓ ก่อสร้างถนนคอนกรีตเสริมเหล็ก ภายในหมู่บ้านสายบ้านบึงหล่ม - บ้านคาคทองเจริญ หมู่ที่ ๖ บ้านบึงหล่ม ต.คลองน้ำไหล อ.คลองลาน	๒/๗	๑	แขวงทางหลวงชนบท กพ.	๕๐๐,๐๐๐	-	-	-	-	๕๐๐,๐๐๐
๑.๑.๙๔ ก่อสร้างถนนคอนกรีตเสริมเหล็ก ภายในหมู่บ้าน สายบ้านคลองพลุ ๑ หมู่ที่ ๙ บ้านคลองพลุ ต.คลองน้ำไหล อ.คลองลาน	๒/๗	๑	แขวงทางหลวงชนบท กพ.	๕๐๐,๐๐๐	-	-	-	-	๕๐๐,๐๐๐
๑.๑.๙๕ ก่อสร้างถนนคอนกรีตเสริมเหล็ก ภายในหมู่บ้านสายบ้านมอเศรษฐี - บ้านห้วยงู หมู่ที่ ๑๐ บ้านมอเศรษฐี ต.คลองน้ำไหล อ.คลองลาน	๒/๗	๑	แขวงทางหลวงชนบท กพ.	๕๐๐,๐๐๐	-	-	-	-	๕๐๐,๐๐๐
๑.๑.๙๖ ก่อสร้างถนนคอนกรีตเสริมเหล็ก ภายในหมู่บ้านสายบ้านบึงหล่ม - บ้านคลองใหญ่ใต้ หมู่ที่ ๑๒ บ้านห้วยงู หมู่ที่ ๑๒ บ้านห้วยงู ต.คลองน้ำไหล อ.คลองลาน	๒/๗	๑	แขวงทางหลวงชนบท กพ.	๕๐๐,๐๐๐	-	-	-	-	๕๐๐,๐๐๐
๑.๑.๙๗ ก่อสร้างถนนคอนกรีตเสริมเหล็ก ภายในหมู่บ้านสายบ้านใหม่ชัยทอง ๒ หมู่ที่ ๑๔ บ้านใหม่ชัยทอง ต.คลองน้ำไหล อ.คลองลาน	๒/๗	๑	แขวงทางหลวงชนบท กพ.	๕๐๐,๐๐๐	-	-	-	-	๕๐๐,๐๐๐
๑.๑.๙๘ ก่อสร้างถนนคอนกรีตเสริมเหล็ก ภายในหมู่บ้านสายรุ่งเรืองทอง หมู่ที่ ๑๖ บ้านสามัคคีธรรม ต.คลองน้ำไหล อ.คลองลาน	๒/๗	๑	แขวงทางหลวงชนบท กพ.	๕๐๐,๐๐๐	-	-	-	-	๕๐๐,๐๐๐

บัญชีรายชุดโครงการสำคัญ				งบประมาณดำเนินการ					
แผนงาน/โครงการสำคัญ	ยุทธศาสตร์ชาติ/แผนแม่บท	แหล่งงบประมาณ	หน่วยดำเนินการ	พ.ศ.	พ.ศ.	พ.ศ.	พ.ศ.	พ.ศ.	พ.ศ.
				๒๕๖๖	๒๕๖๗	๒๕๖๘	๒๕๖๙	๒๕๗๐	๒๕๖๖-๒๕๗๐
๑.๑.๙๙ ก่อสร้างถนนคอนกรีตเสริมเหล็ก ภายในหมู่บ้าน สายคันคลองปิ่นโต หมู่ที่ ๑๙ บ้านชัยมงคล ต.คลองน้ำไหล อ.คลองลาน	๒/๗	๑	แขวงทางหลวงชนบท กพ.	๕๐๐,๐๐๐	-	-	-	-	๕๐๐,๐๐๐
๑.๑.๑๐๐ ก่อสร้างถนนคอนกรีตเสริมเหล็ก ภายในหมู่บ้านสายบ้านคลองน้ำไหลเหนือพัฒนา ๑๐ หมู่ที่ ๒๒ บ้านหนองปลาไหล ต.คลองน้ำไหล อ.คลองลาน	๒/๗	๑	แขวงทางหลวงชนบท กพ.	๕๐๐,๐๐๐	-	-	-	-	๕๐๐,๐๐๐
๑.๑.๑๐๑ ก่อสร้างถนนคอนกรีตเสริมเหล็ก ภายในหมู่บ้านสายบ้านคลองใหญ่ใต้ - บ้านบึงหล่ม หมู่ที่ ๒๔ บ้านคลองใหญ่ใหม่ ต.คลองน้ำไหล อ.คลองลาน	๒/๗	๑	แขวงทางหลวงชนบท กพ.	๕๐๐,๐๐๐	-	-	-	-	๕๐๐,๐๐๐
๑.๑.๑๐๒ ก่อสร้างถนนคอนกรีตเสริมเหล็ก ภายในหมู่บ้านสายบ้านใหม่ศรีสุวรรณ ๑ หมู่ที่ ๒๕ บ้านใหม่ศรีสุวรรณ ต.คลองน้ำไหล อ.คลองลาน	๒/๗	๑	แขวงทางหลวงชนบท กพ.	๕๐๐,๐๐๐	-	-	-	-	๕๐๐,๐๐๐
๑.๑.๑๐๓ ก่อสร้างถนนคอนกรีตเสริมเหล็ก ภายในหมู่บ้านสายบ้านปึงทรัพย์เจริญ - บ้านคาตของเจริญ หมู่ที่ ๒๖ บ้านปึงทรัพย์เจริญ ต.คลองน้ำไหล อ.คลองลาน	๒/๗	๑	แขวงทางหลวงชนบท กพ.	๕๐๐,๐๐๐	-	-	-	-	๕๐๐,๐๐๐
๑.๑.๑๐๔ ซ่อมสร้างผิวทางแอสฟัลต์คอนกรีต สาย กพ.๑๐๒๓ แยกทางหลวงหมายเลข ๑ - บ้านหัวถนนตำบลท่าพุทรา,หัวถนน อำเภอคลองขลุง	๒/๗	๑	แขวงทางหลวงชนบท กพ.	๙,๙๐๐,๐๐๐	-	-	-	-	๙,๙๐๐,๐๐๐
๑.๑.๑๐๕ เสริมผิวลาดยางแอสฟัลต์คอนกรีต สาย กพ.๔๐๒๑ แยกทางหลวงหมายเลข ๑๐๖๕-บ้านคูดาย ตำบลคูดาย อำเภอพรานกระต่าย	๒/๗	๑	แขวงทางหลวงชนบท กพ.	๔,๙๙๐,๐๐๐	-	-	-	-	๔,๙๙๐,๐๐๐
๑.๑.๑๐๖ เสริมผิวลาดยางแอสฟัลต์คอนกรีต สาย กพ.๔๐๑๒ แยกทางหลวงหมายเลข ๑๐๘๔ - บ้านคลองเจริญ ตำบลพานทอง อำเภอโพธาราม	๒/๗	๑	แขวงทางหลวงชนบท กพ.	๔,๙๙๐,๐๐๐	-	-	-	-	๔,๙๙๐,๐๐๐
๑.๑.๑๐๗ เสริมผิวลาดยางแอสฟัลต์คอนกรีต สาย กพ.๔๐๒๕ แยกทางหลวงหมายเลข ๑๐๘๔ - บ้านทุ่งทราย ตำบลวังบัว อำเภอคลองขลุง	๒/๗	๑	แขวงทางหลวงชนบท กพ.	๔,๙๘๐,๐๐๐	-	-	-	-	๔,๙๘๐,๐๐๐
๑.๑.๑๐๘ เสริมผิวลาดยางแอสฟัลต์คอนกรีต สาย กพ.๔๐๑๙ แยกทางหลวงหมายเลข ๑๐๘๔ - บ้านบ่อทอง ตำบลวังยาง อำเภอคลองขลุง	๒/๗	๑	แขวงทางหลวงชนบท กพ.	๔,๙๙๐,๐๐๐	-	-	-	-	๔,๙๙๐,๐๐๐
๑.๑.๑๐๙ ฉาบผิวทางแบบสเลอรี่ซีล สาย กพ. ๓๐๑๐ แยกทางหลวงหมายเลข ๑๑๕ - บ้านสระแก้ว ตำบลสระแก้ว อำเภอเมืองกำแพงเพชร	๒/๗	๑	แขวงทางหลวงชนบท กพ.	๔๙๙,๐๐๐	-	-	-	-	๔๙๙,๐๐๐
๑.๑.๑๑๐ ฉาบผิวทางแบบสเลอรี่ซีล สาย กพ. ๔๐๕๘ แยกทางหลวงหมายเลข ๑๐๖๕ - บ้านวังแม่พวย ตำบลเขาคีรี อำเภอพรานกระต่าย	๒/๗	๑	แขวงทางหลวงชนบท กพ.	๙๓๐,๐๐๐	-	-	-	-	๙๓๐,๐๐๐
๑.๑.๑๑๑ ซ่อมสร้างผิวทางแอสฟัลต์คอนกรีต สาย กพ.๔๐๐๑ แยกทางหลวงหมายเลข ๑๑๒๒ - บ้านท่าไม้แดง ตำบลท่าไม้ อำเภอพรานกระต่าย	๒/๗	๑	แขวงทางหลวงชนบท กพ.	๑๑,๐๐๐,๐๐๐	-	-	-	-	๑๑,๐๐๐,๐๐๐

บัญชีรายชุดโครงการสำคัญ				งบประมาณดำเนินการ					
แผนงาน/โครงการสำคัญ	ยุทธศาสตร์ชาติ/แผนแม่บท	แหล่งงบประมาณ	หน่วยดำเนินการ	พ.ศ.	พ.ศ.	พ.ศ.	พ.ศ.	พ.ศ.	พ.ศ.
				๒๕๖๖	๒๕๖๗	๒๕๖๘	๒๕๖๙	๒๕๗๐	๒๕๖๖-๒๕๗๐
๑.๑.๑๑๒ เสริมวิสาหกิจเกษตรแปรรูปสัตว์ปีก สาย กท.๕๐๒๒ แยกทางหลวงหมายเลข ๑๐๘๔ - บ้านคลองเจริญ ตำบลหนองหลวง อำเภอสามโก้	๒/๗	๑	แขวงทางหลวงชนบท กท.	๔,๙๕๐,๐๐๐	-	-	-	-	๔,๙๕๐,๐๐๐
๑.๑.๑๑๓ เสริมวิสาหกิจเกษตรแปรรูปสัตว์ปีก สาย กท.๑๐๐๘ แยกทางหลวงหมายเลข ๑-บ้านวังหมื่นตำบลคลองน้ำไหล อำเภอคลองลาน	๒/๗	๑	แขวงทางหลวงชนบท กท.	๔,๙๕๐,๐๐๐	-	-	-	-	๔,๙๕๐,๐๐๐
๑.๑.๑๑๔ เสริมวิสาหกิจเกษตรแปรรูปสัตว์ปีก สาย กท.๑๐๓๘ แยกทางหลวงหมายเลข ๑ - บ้านวังแฉ่ม ตำบลคลองขลุง อำเภอคลองขลุง	๒/๗	๑	แขวงทางหลวงชนบท กท.	๔,๙๕๐,๐๐๐	-	-	-	-	๔,๙๕๐,๐๐๐
๑.๑.๑๑๕ เสริมวิสาหกิจเกษตรแปรรูปสัตว์ปีก สาย กท.๑๐๒๕ แยกทางหลวงหมายเลข ๑ - บ้านรวมใจภักดิ์ ตำบลวังชะพลู อำเภอชาวนวลักษณ์บุรี	๒/๗	๑	แขวงทางหลวงชนบท กท.	๔,๙๕๐,๐๐๐	-	-	-	-	๔,๙๕๐,๐๐๐
๑.๑.๑๑๖ เสริมวิสาหกิจเกษตรแปรรูปสัตว์ปีก สาย กท.๑๐๔๔ แยกทางหลวงหมายเลข ๑-บ้านปากเหมือง ตำบลโค้งไร่ อำเภอชาวนวลักษณ์บุรี	๒/๗	๑	แขวงทางหลวงชนบท กท.	๔,๙๕๐,๐๐๐	-	-	-	-	๔,๙๕๐,๐๐๐
๑.๑.๑๑๗ พัฒนาและปรับปรุงถนนลาดยาง ทางหลวงหมายเลข ๑๑๑๒ ตอนควบคุม ๐๑๐๒ ตอน บ่อถ้ำ-วังปลาอ่าว บ้านวังปลาอ่าว,โหนดเขานกบิน ตำบลปางมะค่า อำเภอชาวนวลักษณ์บุรี	๒/๗	๑	แขวงทางหลวง กท.	-	๓๕,๐๐๐,๐๐๐	-	-	-	๓๕,๐๐๐,๐๐๐
๑.๑.๑๑๘ พัฒนาและปรับปรุงถนนลาดยาง ทางหลวงหมายเลข ๑๐๘๔ ตอนควบคุม ๐๒๐๐ ตอน หาดชะอม - กำแพงเพชร บ้านไร่ ตำบลเทพนคร อำเภอเมืองกำแพงเพชร	๒/๗	๑	แขวงทางหลวง กท.	-	๔๐,๐๐๐,๐๐๐	-	-	-	๔๐,๐๐๐,๐๐๐
๑.๑.๑๑๙ พัฒนาโครงข่ายเส้นทางคมนาคม เชื่อมโยงแหล่งท่องเที่ยว ทางหลวงหมายเลข ๑๐๑ ตอนควบคุม๐๑๐๐ ตอน นครชุม - น้ำตึก บ้านบ่อสามแสน ตำบลหนองปลิง อำเภอเมืองกำแพงเพชร	๒/๗	๑	แขวงทางหลวง กท.	-	๓๐,๐๐๐,๐๐๐	-	-	-	๓๐,๐๐๐,๐๐๐
๑.๑.๑๒๐ พัฒนาและปรับปรุงถนนลาดยาง ทางหลวงหมายเลข ๑๑๑๗ ตอนควบคุม ๐๑๐๐ ตอน คลองแม่ลาย - อู่มฝาง บ้านมอสมบูรณ ตำบลสังขาม อำเภอคลองลาน	๒/๗	๑	แขวงทางหลวง กท.	-	๕๐,๐๐๐,๐๐๐	-	-	-	๕๐,๐๐๐,๐๐๐
๑.๑.๑๒๑ พัฒนาและปรับปรุงถนนลาดยาง ทางหลวงหมายเลข ๑๐๘๔ ตอนควบคุม ๐๒๐๐ ตอน หาดชะอม - กำแพงเพชร บ้านโพธิ์ใหม่กฤษฏี ตำบลเทพนคร อำเภอเมืองกำแพงเพชร	๒/๗	๑	แขวงทางหลวง กท.	-	๒๐,๐๐๐,๐๐๐	-	-	-	๒๐,๐๐๐,๐๐๐
๑.๑.๑๒๒ พัฒนาและปรับปรุงถนนลาดยาง ทางหลวงหมายเลข ๑๐๗๔ ตอนควบคุม ๐๑๐๑ ตอน สลอบาตร - ฟุ่งสนุ่น บ้านบึงบัว,บ้านหนองตะเคียน ตำบลป่าพุทธา อำเภอชาวนวลักษณ์บุรี	๒/๗	๑	แขวงทางหลวง กท.	-	๒๐,๐๐๐,๐๐๐	-	-	-	๒๐,๐๐๐,๐๐๐

บัญชีรายชื่อโครงการสำคัญ				งบประมาณดำเนินการ					
แผนงาน/โครงการสำคัญ	ยุทธศาสตร์ชาติ/แผนแม่บท	แหล่งงบประมาณ	หน่วยดำเนินการ	พ.ศ.	พ.ศ.	พ.ศ.	พ.ศ.	พ.ศ.	พ.ศ.
				๒๕๖๖	๒๕๖๗	๒๕๖๘	๒๕๖๙	๒๕๗๐	๒๕๖๖-๒๕๗๐
๑.๑.๑๒๓ พัฒนาและปรับปรุงถนนลาดยาง ทางหลวงหมายเลข ๑๑๐๙ ตอนควบคุม ๐๑๐๐ ตอน วังเจ้า - โละโคะ บ้านไร่ ลำปาง,บ้านท่าพุทธา ตำบลโกสัมพีนคร อำเภอโกสัมพีนคร	๒/๗	๑	แขวงทางหลวง กท.	-	๑๒,๐๐๐,๐๐๐	-	-	-	๑๒,๐๐๐,๐๐๐
๑.๑.๑๒๔ พัฒนาและปรับปรุงถนนลาดยาง ทางหลวงหมายเลข ๑๒๔๒ ตอนควบคุม ๐๑๐๐ ตอน โค้งวีไล - เขาน้ำอุ่น บ้านหนองหม่ม,บ้านไผ่ยาว ตำบลโพธิ์ทอง อำเภอปางศิลาทอง	๒/๗	๑	แขวงทางหลวง กท.	-	๑๐,๐๐๐,๐๐๐	-	-	-	๑๐,๐๐๐,๐๐๐
๑.๑.๑๒๕ พัฒนาและปรับปรุงถนนลาดยาง ทางหลวงหมายเลข ๑๐๘๔ ตอนควบคุม ๐๒๐๐ ตอน หาดชะอม - กำแพงเพชร บ้านท่าขมิ้น,บ้านวังแฉม ตำบลวังแฉม อำเภอคลองขลุง	๒/๗	๑	แขวงทางหลวง กท.	-	๑๐,๐๐๐,๐๐๐	-	-	-	๑๐,๐๐๐,๐๐๐
๑.๑.๑๒๖ พัฒนาโครงการขั้วเส้นทางคมนาคม เชื่อมโยงแหล่งท่องเที่ยว ทางหลวงหมายเลข ๑๐๗๒ ตอนควบคุม ๐๒๐๑ ตอน เขาชมนก - มอตะแบก บ้านอุคมทรัพย์, เขาน้ำอุ่น ตำบลหินตาด อำเภอปางศิลาทอง	๒/๗	๑	แขวงทางหลวง กท.	-	๑๐,๐๐๐,๐๐๐	-	-	-	๑๐,๐๐๐,๐๐๐
๑.๑.๑๒๗ พัฒนาและปรับปรุงถนนลาดยาง ทางหลวงหมายเลข ๑๑๑๗ ตอนควบคุม ๐๑๐๐ ตอน คลองแม่ลาย - อู้มผาง บ้านมะมะนาว ตำบลสังขาม อำเภอคลองลาน	๒/๗	๑	แขวงทางหลวง กท.	-	๓,๐๐๐,๐๐๐	-	-	-	๓,๐๐๐,๐๐๐
๑.๑.๑๒๘ พัฒนาและปรับปรุงถนนลาดยาง ทางหลวงหมายเลข ๑๑๑๖ ตอนควบคุม ๐๑๐๑ ตอน นครชุม - มอเจริญ บ้านใหม่สุวรรณภูมิ ตำบลท่าขุนราม อำเภอเมืองกำแพงเพชร	๒/๗	๑	แขวงทางหลวง กท.	-	๒,๐๐๐,๐๐๐	-	-	-	๒,๐๐๐,๐๐๐
๑.๑.๑๒๙ พัฒนาและปรับปรุงถนนลาดยาง ทางหลวงหมายเลข ๑๐๘๔ ตอนควบคุม ๐๒๐๐ ตอน หาดชะอม - กำแพงเพชร บ้านเกาะสง่า, บ้านโคกเหนือ ตำบลเทพนคร อำเภอเมืองกำแพงเพชร	๒/๗	๑	แขวงทางหลวง กท.	-	๒,๕๐๐,๐๐๐	-	-	-	๒,๕๐๐,๐๐๐
๑.๑.๑๓๐ พัฒนาและปรับปรุงถนนลาดยาง ทางหลวงหมายเลข ๑๐๘๔ ตอนควบคุม ๐๒๐๐ ตอน หาดชะอม - กำแพงเพชร บ้านวังแฉม ตำบลวังแฉม,บ้านท่ามะเขือ ตำบลท่ามะเขือ อำเภอคลองขลุง	๒/๗	๑	แขวงทางหลวง กท.	-	๙,๙๐๐,๐๐๐	-	-	-	๙,๙๐๐,๐๐๐
๑.๑.๑๓๑ ก่อสร้างถนนและยกระดับขึ้นทาง สาย กท.๔๐๑๔ แยก ทล.๑๒๔๒ - เทศบาลตำบลปากดง ตำบลหัวถนน อำเภอคลองขลุง	๒/๗	๑	แขวงทางหลวงชนบท กท.	-	๒๕,๐๐๐,๐๐๐	-	-	-	๒๕,๐๐๐,๐๐๐
๑.๑.๑๓๒ ซ่อมสร้างผิวทางแอสฟัลต์คอนกรีต สาย กท.๔๐๓๐ แยก ทล.๑๐๗๒ - บ้านคลองลึก ตำบลปางมะค่า อำเภอเขาฉกรรจ์ - วรลักษ์บุรี	๒/๗	๑	แขวงทางหลวงชนบท กท.	-	๒๕,๐๐๐,๐๐๐	-	-	-	๒๕,๐๐๐,๐๐๐
๑.๑.๑๓๓ ซ่อมสร้างผิวทางแอสฟัลต์คอนกรีต สาย กท.๔๐๐๓ แยก ทล.๑๑๑๗-บ้านสังขาม ตำบลนาบ่อคำ อำเภอเมืองกำแพงเพชร, ตำบลโป่งน้ำร้อน อำเภอคลองลาน	๒/๗	๑	แขวงทางหลวงชนบท กท.	-	๒๕,๐๐๐,๐๐๐	-	-	-	๒๕,๐๐๐,๐๐๐

บัญชีรายชื่อโครงการสำคัญ				งบประมาณดำเนินการ					
แผนงาน/โครงการสำคัญ	ยุทธศาสตร์ชาติ/แผนแม่บท	แหล่งงบประมาณ	หน่วยดำเนินการ	พ.ศ.	พ.ศ.	พ.ศ.	พ.ศ.	พ.ศ.	พ.ศ.
				๒๕๖๖	๒๕๖๗	๒๕๖๘	๒๕๖๙	๒๕๗๐	๒๕๖๖-๒๕๗๐
๑.๑.๑๓๔ ซ่อมสร้างผิวทางแอสฟัลต์คอนกรีต สาย กท.๑๐๒๘ แยก ทล.๑-บ้านหนองบึงไก่อ ตำบลท่าขุนราม, ตำบลนาบ่อคำ อำเภอเมืองกำแพงเพชร	๒/๗	๑	แขวงทางหลวงชนบท กท.	-	๒๕,๐๐๐,๐๐๐	-	-	-	๒๕,๐๐๐,๐๐๐
กิจกรรมหลัก ๑.๒ ติดตั้งอุปกรณ์อำนวยความสะดวกปลอดภัยในชีวิตและทรัพย์สินบนเส้นทางคมนาคม	๒/๗	๑	แขวงทางหลวงกท./แขวงทางหลวงชนบท กท.	๕๐,๐๐๐,๐๐๐	๕๐,๐๐๐,๐๐๐	๕๐,๐๐๐,๐๐๐	๕๐,๐๐๐,๐๐๐	๕๐,๐๐๐,๐๐๐	๒๕๐,๐๐๐,๐๐๐
๒. โครงการพัฒนาโครงสร้างพื้นฐานเพื่อรองรับการขยายตัวของเศรษฐกิจชุมชนและภาคอุตสาหกรรม	๒/๗	๑		-	-	๘,๐๐๐,๐๐๐	๘,๐๐๐,๐๐๐	๘,๐๐๐,๐๐๐	๒๔,๐๐๐,๐๐๐
กิจกรรมหลัก ๒.๑ จัดทำระบบการพัฒนาระบบขนส่งเพื่อรองรับระบบการคมนาคมขนส่ง	๒/๗	๑	สนง.โยธาธิการและผังเมืองจังหวัด	-	-	๓,๐๐๐,๐๐๐	๓,๐๐๐,๐๐๐	๓,๐๐๐,๐๐๐	๙,๐๐๐,๐๐๐
กิจกรรมหลัก ๒.๒ จัดทำระบบฐานข้อมูลโครงข่ายคมนาคม	๒/๗	๑	สนง.โยธาธิการและผังเมืองจังหวัด	-	-	๕,๐๐๐,๐๐๐	๕,๐๐๐,๐๐๐	๕,๐๐๐,๐๐๐	๑๕,๐๐๐,๐๐๐
๓. โครงการก่อสร้างและพัฒนาระบบประปาหมู่บ้านเพื่อการอุปโภคบริโภค	๔/๑๙	๑		๒๐,๐๐๐,๐๐๐	๒๐,๐๐๐,๐๐๐	๒๐,๐๐๐,๐๐๐	๒๐,๐๐๐,๐๐๐	๒๐,๐๐๐,๐๐๐	๑๐๐,๐๐๐,๐๐๐
กิจกรรมหลัก ๓.๑ ก่อสร้างระบบประปาหมู่บ้านประเภทภูเขา ประเภทกลาง ประเภทขนาดใหญ่	๔/๑๙	๑	อำเภอ	๑๐,๐๐๐,๐๐๐	๑๐,๐๐๐,๐๐๐	๑๐,๐๐๐,๐๐๐	๑๐,๐๐๐,๐๐๐	๑๐,๐๐๐,๐๐๐	๕๐,๐๐๐,๐๐๐
กิจกรรมหลัก ๓.๒ พัฒนาระบบประปาหมู่บ้านประเภทภูเขา ประเภทกลาง ประเภทขนาดใหญ่	๔/๑๙	๑	อำเภอ	๑๐,๐๐๐,๐๐๐	๑๐,๐๐๐,๐๐๐	๑๐,๐๐๐,๐๐๐	๑๐,๐๐๐,๐๐๐	๑๐,๐๐๐,๐๐๐	๕๐,๐๐๐,๐๐๐
<b>แผนงานที่ ๑๐ พัฒนาศักยภาพโครงสร้างและสาธารณูปโภคพื้นฐาน รองรับเศรษฐกิจและคุณภาพชีวิตที่ดีทุกช่วงวัย</b>									
๔. โครงการเพิ่มประสิทธิภาพการป้องกันตลิ่งพัง	๕/๑๙	๑		๘๐,๕๐๐,๐๐๐	๖๒,๒๕๐,๐๐๐	๒๔๑,๘๕๐,๗๐๐	๕๐,๒๕๐,๐๐๐	๖๐,๖๗๕,๐๐๐	๔๙๕,๕๒๕,๗๐๐
กิจกรรมหลัก ๔.๑ ก่อสร้างเขื่อนป้องกันตลิ่งพัง	๕/๑๙	๑	สนง.โยธาธิการและผังเมืองจังหวัด	๘๐,๕๐๐,๐๐๐	๖๒,๒๕๐,๐๐๐	๒๔๑,๘๕๐,๗๐๐	๕๐,๒๕๐,๐๐๐	๖๐,๖๗๕,๐๐๐	๔๙๕,๕๒๕,๗๐๐
๔.๑.๑ ก่อสร้างเขื่อนป้องกันตลิ่งพัง ม.๒,๙ ต.ลานดอกไม้ตก อ.โกสัมพีนคร	๕/๑๙	๑	สนง.โยธาธิการและผังเมืองจังหวัด	๒๐,๐๐๐,๐๐๐	-	-	-	-	๒๐,๐๐๐,๐๐๐
๔.๑.๒ ก่อสร้างเขื่อนป้องกันตลิ่งพัง ม.๗ ต.ท่าพุทรา อ.คลองขลุง	๕/๑๙	๑	สนง.โยธาธิการและผังเมืองจังหวัด	๓๒,๕๐๐,๐๐๐	-	-	-	-	๓๒,๕๐๐,๐๐๐
๔.๑.๓ ก่อสร้างเขื่อนป้องกันตลิ่งคลองแม่ระกา ม.๔ ต.ลานดอกไม้ตก อ.โกสัมพีนคร	๕/๑๙	๑	สนง.โยธาธิการและผังเมืองจังหวัด	๒๘,๐๐๐,๐๐๐	-	-	-	-	๒๘,๐๐๐,๐๐๐
๔.๑.๔ ก่อสร้างเขื่อนป้องกันตลิ่งพัง ม.๒ ต.หนองปลิง อ.เมืองฯ	๕/๑๙	๑	สนง.โยธาธิการและผังเมืองจังหวัด	-	๒๐,๐๐๐,๐๐๐	-	-	-	๒๐,๐๐๐,๐๐๐
๔.๑.๕ ก่อสร้างเขื่อนป้องกันตลิ่งพัง ม.๗ ต.ท่าพุทรา อ.คลองขลุง	๕/๑๙	๑	สนง.โยธาธิการและผังเมืองจังหวัด	-	๒๙,๒๕๐,๐๐๐	-	-	-	๒๙,๒๕๐,๐๐๐
๔.๑.๖ ก่อสร้างเขื่อนป้องกันตลิ่งพัง ม.๓,๕ ต.ท่าพุทรา อ.คลองขลุง	๕/๑๙	๑	สนง.โยธาธิการและผังเมืองจังหวัด	-	๑๓,๐๐๐,๐๐๐	-	-	-	๑๓,๐๐๐,๐๐๐

บัญชีรายชื่อโครงการสำคัญ				งบประมาณดำเนินการ					
แผนงาน/โครงการสำคัญ	ยุทธศาสตร์ชาติ/แผนแม่บท	แหล่งงบประมาณ	หน่วยดำเนินการ	พ.ศ.	พ.ศ.	พ.ศ.	พ.ศ.	พ.ศ.	พ.ศ.
				๒๕๖๖	๒๕๖๗	๒๕๖๘	๒๕๖๙	๒๕๗๐	๒๕๖๖-๒๕๗๐
๔.๑.๗ ก่อสร้างเขื่อนป้องกันตลิ่งพัง ม.๑ ต.โกสัมพีนคร	๕/๑๙	๑	สนง.โยธาธิการและผังเมืองจังหวัด	-	-	๒๒,๐๐๐,๐๐๐	-	-	๒๒,๐๐๐,๐๐๐
๔.๑.๘ ก่อสร้างเขื่อนป้องกันตลิ่งพัง ม.๗ ต.ท่ามะเขือ อ.คลองขลุง	๕/๑๙	๑	สนง.โยธาธิการและผังเมืองจังหวัด	-	-	๑๙,๕๐๐,๐๐๐	-	-	๑๙,๕๐๐,๐๐๐
๔.๑.๙ ก่อสร้างเขื่อนป้องกันตลิ่งพัง ม.๗ ต.โกสัมพีนคร	๕/๑๙	๑	สนง.โยธาธิการและผังเมืองจังหวัด	-	-	-	๑๗,๕๐๐,๐๐๐	-	๑๗,๕๐๐,๐๐๐
๔.๑.๑๐ ก่อสร้างเขื่อนป้องกันตลิ่งพัง ม.๒๑ ต.โกสัมพีนคร	๕/๑๙	๑	สนง.โยธาธิการและผังเมืองจังหวัด	-	-	-	๑๓,๒๕๐,๐๐๐	-	๑๓,๒๕๐,๐๐๐
๔.๑.๑๑ ก่อสร้างเขื่อนป้องกันตลิ่งพัง ม.๓ ต.แม่ลาดน้อย อ.คลองขลุง	๕/๑๙	๑	สนง.โยธาธิการและผังเมืองจังหวัด	-	-	-	๑๙,๕๐๐,๐๐๐	-	๑๙,๕๐๐,๐๐๐
๔.๑.๑๒ ก่อสร้างเขื่อนป้องกันตลิ่งพัง ม.๔ ต.โกสัมพีนคร	๕/๑๙	๑	สนง.โยธาธิการและผังเมืองจังหวัด	-	-	-	-	๓๘,๐๐๐,๐๐๐	๓๘,๐๐๐,๐๐๐
๔.๑.๑๓ ก่อสร้างเขื่อนป้องกันตลิ่งพัง ม.๑๑ ต.โกสัมพีนคร	๕/๑๙	๑	สนง.โยธาธิการและผังเมืองจังหวัด	-	-	-	-	๑๓,๒๕๐,๐๐๐	๑๓,๒๕๐,๐๐๐
๔.๑.๑๔ ก่อสร้างเขื่อนป้องกันตลิ่งพัง ม.๕ ต.โกสัมพีนคร	๕/๑๙	๑	สนง.โยธาธิการและผังเมืองจังหวัด	-	-	-	-	๙,๔๒๕,๐๐๐	๙,๔๒๕,๐๐๐
๔.๑.๑๕ โครงการก่อสร้างเขื่อนป้องกันตลิ่งริมแม่น้ำปิง ม.๔ ต.หนองปลิง อ.เมืองกำแพงเพชร	๕/๑๙	๑	สนง.โยธาธิการและผังเมืองจังหวัด	-	-	๑๙,๕๐๐,๐๐๐	-	-	๑๙,๕๐๐,๐๐๐
๔.๑.๑๖ โครงการก่อสร้างเขื่อนป้องกันตลิ่ง ม. ๘ ต.ลานตอกไม้ตก อ.โกสัมพีนคร	๕/๑๙	๑	สนง.โยธาธิการและผังเมืองจังหวัด	-	-	๒๒,๕๐๐,๐๐๐	-	-	๒๒,๕๐๐,๐๐๐
๔.๑.๑๗ โครงการก่อสร้างเขื่อนป้องกันตลิ่ง ม.๓ ต.คลองขลุง อ.คลองขลุง	๕/๑๙	๑	สนง.โยธาธิการและผังเมืองจังหวัด	-	-	๒๒,๗๕๐,๗๐๐	-	-	๒๒,๗๕๐,๗๐๐
๔.๑.๑๘ โครงการก่อสร้างเขื่อนป้องกันตลิ่ง ม.๒ ต.ป่าพุทรา อ.ขาณุวรลักษบุรี	๕/๑๙	๑	สนง.โยธาธิการและผังเมืองจังหวัด	-	-	๑๕,๖๐๐,๐๐๐	-	-	๑๕,๖๐๐,๐๐๐
๔.๑.๑๙ โครงการก่อสร้างเขื่อนป้องกันตลิ่ง ม.๑๑ ต.คลองขลุง อ.คลองขลุง	๕/๑๙	๑	สนง.โยธาธิการและผังเมืองจังหวัด	-	-	๗,๐๐๐,๐๐๐	-	-	๗,๐๐๐,๐๐๐
๔.๑.๒๐ โครงการก่อสร้างเขื่อนป้องกันตลิ่ง ม.๒ (บริเวณสะพานข้ามแม่น้ำปิง) ต.ท่ามะเขือ อ.ขาณุวรลักษบุรี	๕/๑๙	๑	สนง.โยธาธิการและผังเมืองจังหวัด	-	-	๙,๐๐๐,๐๐๐	-	-	๙,๐๐๐,๐๐๐
๔.๑.๒๑ โครงการก่อสร้างเขื่อนป้องกันตลิ่ง ม.๓ ต.แม่ลาด อ.คลองขลุง	๕/๑๙	๑	สนง.โยธาธิการและผังเมืองจังหวัด	-	-	๑๙,๕๐๐,๐๐๐	-	-	๑๙,๕๐๐,๐๐๐



บัญชีรายชุดโครงการสำคัญ				งบประมาณดำเนินการ					
แผนงาน/โครงการสำคัญ	ยุทธศาสตร์ชาติ/แผนแม่บท	แหล่งงบประมาณ	หน่วยดำเนินการ	พ.ศ.	พ.ศ.	พ.ศ.	พ.ศ.	พ.ศ.	พ.ศ.
				๒๕๖๖	๒๕๖๗	๒๕๖๘	๒๕๖๙	๒๕๗๐	๒๕๖๖-๒๕๗๐
๔.๑.๒๒ โครงการก่อสร้างเขื่อนป้องกันตลิ่ง ม.๔ ต.แม่ลาด อ.คลองขลุง	๕/๑๙	๑	สนง.โยธาธิการและผังเมืองจังหวัด	-	-	๑๙,๕๐๐,๐๐๐	-	-	๑๙,๕๐๐,๐๐๐
๔.๑.๒๓ โครงการก่อสร้างเขื่อนป้องกันตลิ่ง ม.๓-๕ ต.ท่าพุทรา อ.คลองขลุง	๕/๑๙	๑	สนง.โยธาธิการและผังเมืองจังหวัด	-	-	๒๖,๐๐๐,๐๐๐	-	-	๒๖,๐๐๐,๐๐๐
๔.๑.๒๔ โครงการก่อสร้างเขื่อนป้องกันตลิ่ง ม.๕ ต.ท่าพุทรา อ.คลองขลุง	๕/๑๙	๑	สนง.โยธาธิการและผังเมืองจังหวัด	-	-	๑๙,๕๐๐,๐๐๐	-	-	๑๙,๕๐๐,๐๐๐
๔.๑.๒๕ โครงการก่อสร้างเขื่อนป้องกันตลิ่ง ม.๗ ต.ท่าพุทรา อ.คลองขลุง	๕/๑๙	๑	สนง.โยธาธิการและผังเมืองจังหวัด	-	-	๑๙,๕๐๐,๐๐๐	-	-	๑๙,๕๐๐,๐๐๐
กิจกรรมหลัก ๔.๒ ขุดทรายแลกน้ำ	๕/๑๙	๑	อำเภอ	-	-	-	-	-	-
<b>แผนงานที่ ๑๒ เสริมสร้างความเข้มแข็งทางสังคมตามแนวปรัชญาของเศรษฐกิจพอเพียงและความมั่นคงปลอดภัยในชีวิตและทรัพย์สิน</b>									
๕. โครงการขับเคลื่อนการพัฒนาตามแนวปรัชญาของเศรษฐกิจพอเพียงและแนวพระราชดำริ	๔/๑๕	๑		๓๔,๘๕๐,๐๐๐	๓๔,๘๕๐,๐๐๐	๓๔,๘๕๐,๐๐๐	๓๔,๘๕๐,๐๐๐	๓๔,๘๕๐,๐๐๐	๑๓๘,๒๕๐,๐๐๐
กิจกรรมหลัก ๕.๑ ขับเคลื่อนการพัฒนาตามแนวปรัชญาของเศรษฐกิจพอเพียง	๔/๑๕	๑	สำนักงานจังหวัด	๒๐,๐๐๐,๐๐๐	๒๐,๐๐๐,๐๐๐	๒๐,๐๐๐,๐๐๐	๒๐,๐๐๐,๐๐๐	๒๐,๐๐๐,๐๐๐	๑๐๐,๐๐๐,๐๐๐
กิจกรรมหลัก ๕.๒ สนับสนุนการดำเนินโครงการตามแนวพระราชดำริ	๔/๑๕	๑	สำนักงานจังหวัด	๑๐,๐๐๐,๐๐๐	๑๐,๐๐๐,๐๐๐	๑๐,๐๐๐,๐๐๐	๑๐,๐๐๐,๐๐๐	๑๐,๐๐๐,๐๐๐	๕๐,๐๐๐,๐๐๐
กิจกรรมหลัก ๕.๓ ส่งเสริมยุทธศาสตร์ตามแนวปรัชญาของเศรษฐกิจพอเพียงและแนวพระราชดำริ	๔/๑๕	๑	สนง.เกษตรจังหวัด	๑,๒๕๐,๐๐๐	๑,๒๕๐,๐๐๐	๑,๒๕๐,๐๐๐	๑,๒๕๐,๐๐๐	๑,๒๕๐,๐๐๐	๖,๒๕๐,๐๐๐
กิจกรรมหลัก ๕.๔ อนุรักษ์พันธุกรรมพืชอันเนื่องมาจากพระราชดำริ สมเด็จพระเทพรัตนราชสุดาฯ สยามบรมราชกุมารี	๔/๑๕	๑	สำนักงานจังหวัด	๑,๐๐๐,๐๐๐	๑,๐๐๐,๐๐๐	๑,๐๐๐,๐๐๐	๑,๐๐๐,๐๐๐	๑,๐๐๐,๐๐๐	๕,๐๐๐,๐๐๐
กิจกรรมหลัก ๕.๕ ส่งเสริมการเกษตรทฤษฎีใหม่ตามแนวพระราชดำริ	๔/๑๕	๑	สนง.เกษตรจังหวัด	๒,๖๐๐,๐๐๐	๒,๖๐๐,๐๐๐	๒,๖๐๐,๐๐๐	๒,๖๐๐,๐๐๐	๒,๖๐๐,๐๐๐	๑๓,๐๐๐,๐๐๐
๖. โครงการเสริมสร้างชุมชนและครอบครัวเข้มแข็ง	๔/๑๕	๑		๑๓,๘๖๐,๐๐๐	๑๕,๙๗๕,๐๐๐	๑๖,๒๖๐,๗๐๐	๑๕,๙๗๕,๐๐๐	๑๕,๙๗๕,๐๐๐	๗๘,๐๕๕,๗๐๐
กิจกรรมหลัก ๖.๑ เสริมสร้างความปรองดองสมานฉันท์	๔/๑๕	๑	ที่ว่าการปกครองจังหวัด	๓,๓๐๐,๐๐๐	๓,๓๐๐,๐๐๐	๓,๓๐๐,๐๐๐	๓,๓๐๐,๐๐๐	๓,๓๐๐,๐๐๐	๑๖,๕๐๐,๐๐๐
กิจกรรมหลัก ๖.๒ เพิ่มประสิทธิภาพการบริหารจัดการชุมชนแบบบูรณาการ	๔/๑๕	๑	สนง.ยุติธรรมจังหวัด	๓๓๐,๐๐๐	๓๓๐,๐๐๐	๓๓๐,๐๐๐	๓๓๐,๐๐๐	๓๓๐,๐๐๐	๑,๖๕๐,๐๐๐
กิจกรรมหลัก ๖.๓ บูรณาการสร้างเสริมสวัสดิการสังคมเต็มชีวิตแก่ผู้ประสบปัญหาสังคมในกลุ่มเปราะบาง	๔/๑๕	๑	สนง.พัฒนาสังคมและความมั่นคงของมนุษย์จังหวัด	๑,๑๐๐,๐๐๐	๑,๑๐๐,๐๐๐	๑,๑๐๐,๐๐๐	๑,๑๐๐,๐๐๐	๑,๑๐๐,๐๐๐	๕,๕๐๐,๐๐๐
กิจกรรมหลัก ๖.๔ พัฒนาที่อยู่อาศัยสำหรับผู้ด้อยโอกาส	๔/๑๕	๑	สนง.พัฒนาสังคมและความมั่นคงของมนุษย์จังหวัด	๕๐๐,๐๐๐	๕๐๐,๐๐๐	๕๐๐,๐๐๐	๕๐๐,๐๐๐	๕๐๐,๐๐๐	๒,๕๐๐,๐๐๐
กิจกรรมหลัก ๖.๕ พัฒนาศักยภาพผู้พิการและผู้กระทำความผิด	๔/๑๕	๑	สนง.คุมประพฤติจังหวัด	๘๐,๐๐๐	๘๐,๐๐๐	๘๐,๐๐๐	๘๐,๐๐๐	๘๐,๐๐๐	๔๐๐,๐๐๐
กิจกรรมหลัก ๖.๖ เพิ่มประสิทธิภาพพนักงานฝ่ายปกครอง ผู้นำชุมชน และอาสาสมัคร	๔/๑๕	๑	ที่ว่าการปกครองจังหวัด	๓,๐๐๐,๐๐๐	๓,๐๐๐,๐๐๐	๓,๐๐๐,๐๐๐	๓,๐๐๐,๐๐๐	๓,๐๐๐,๐๐๐	๑๕,๐๐๐,๐๐๐
กิจกรรมหลัก ๖.๗ พัฒนาอาชีพและคุณภาพชีวิตผู้มีรายได้น้อยเพื่อการพึ่งตนเอง	๔/๑๗	๑	สนง.พัฒนาชุมชนจังหวัด	๕๐๐,๐๐๐	๕๐๐,๐๐๐	๕๐๐,๐๐๐	๕๐๐,๐๐๐	๕๐๐,๐๐๐	๒,๕๐๐,๐๐๐

บัญชีรายชุดโครงการสำคัญ				งบประมาณดำเนินการ					
แผนงาน/โครงการสำคัญ	ยุทธศาสตร์ชาติ/แผนแม่บท	แหล่งงบประมาณ	หน่วยดำเนินการ	พ.ศ.	พ.ศ.	พ.ศ.	พ.ศ.	พ.ศ.	พ.ศ.
				๒๕๖๖	๒๕๖๗	๒๕๖๘	๒๕๖๙	๒๕๗๐	๒๕๖๖-๒๕๗๐
กิจกรรมหลัก ๖.๘ พัฒนาคุณภาพชีวิตและส่งเสริมอาชีพผู้สูงอายุ	๔/๑๕	๑	ส่งเสริมพัฒนาสังคมและความมั่นคงของมนุษย์จังหวัด	๑,๑๐๐,๐๐๐	๑,๑๐๐,๐๐๐	๑,๑๐๐,๐๐๐	๑,๑๐๐,๐๐๐	๑,๑๐๐,๐๐๐	๕,๕๐๐,๐๐๐
กิจกรรมหลัก ๖.๙ พัฒนาและส่งเสริมการจัดสวัสดิการสังคมในชุมชนบนพื้นที่สูง	๔/๑๗	๑	ศูนย์พัฒนาราษฎรบนพื้นที่สูง	๔๕๐,๐๐๐	๔๕๐,๐๐๐	๔๕๐,๐๐๐	๔๕๐,๐๐๐	๔๕๐,๐๐๐	๒,๒๕๐,๐๐๐
กิจกรรมหลัก ๖.๑๐ ส่งเสริมอาชีพและรายได้ชุมชนบนพื้นที่สูง	๔/๑๗	๑	ศูนย์พัฒนาราษฎรบนพื้นที่สูง	๕๐๐,๐๐๐	๕๐๐,๐๐๐	๕๐๐,๐๐๐	๕๐๐,๐๐๐	๕๐๐,๐๐๐	๒,๕๐๐,๐๐๐
กิจกรรมหลัก ๖.๑๑ ส่งเสริมอาชีพนอกภาคการเกษตรภายในโครงการหลวงและโครงการศิลปาชีพ	๔/๑๕	๑	ศูนย์พัฒนาราษฎรบนพื้นที่สูง	๕๐๐,๐๐๐	๕๐๐,๐๐๐	๕๐๐,๐๐๐	๕๐๐,๐๐๐	๕๐๐,๐๐๐	๒,๕๐๐,๐๐๐
กิจกรรมหลัก ๖.๑๒ โครงการป้องกันอาชญากรรมโดยการเฝ้าระวังเยาวชนกลุ่มเสี่ยงที่มีโอกาสจะกระทำความผิด	๔/๑	๑	สง.ยุติธรรมจังหวัด	-	-	๒๘๕,๗๐๐	-	-	๒๘๕,๗๐๐
กิจกรรมหลัก ๖.๑๓ ขับเคลื่อนการดำเนินงานโครงการรณรงค์ป้องกันและแก้ไขปัญหายาเสพติด (TO BE NUMBER ONE)	๔/๑	๑	ที่ทำการปกครองจังหวัด	๑,๐๐๐,๐๐๐	๑,๐๐๐,๐๐๐	๑,๐๐๐,๐๐๐	๑,๐๐๐,๐๐๐	๑,๐๐๐,๐๐๐	๕,๐๐๐,๐๐๐
กิจกรรมหลัก ๖.๑๔ สมัชชาคุณธรรมและตลาดนัดคุณธรรมจังหวัดกำแพงเพชร	๓/๑๐	๑	สง.วัฒนธรรมจังหวัด	-	๕๐๐,๐๐๐	๕๐๐,๐๐๐	๕๐๐,๐๐๐	๕๐๐,๐๐๐	๒,๐๐๐,๐๐๐
กิจกรรมหลัก ๖.๑๕ ส่งเสริมคุณธรรม ศีลธรรมนำการศึกษา จังหวัดกำแพงเพชร	๓/๑๐	๑	สง.วัฒนธรรมจังหวัด	๑,๕๐๐,๐๐๐	๑,๕๐๐,๐๐๐	๑,๕๐๐,๐๐๐	๑,๕๐๐,๐๐๐	๑,๕๐๐,๐๐๐	๗,๕๐๐,๐๐๐
กิจกรรมหลัก ๖.๑๖ เยาวชนเมืองกล้วยไข่ ทั่วโลก ยาเสพติด พร้อมใช้ทักษะชีวิตในทศวรรษที่ ๒๑	๓/๑๐	๑	สง.ศึกษาธิการจังหวัด	-	๖๑๕,๐๐๐	๖๑๕,๐๐๐	๖๑๕,๐๐๐	๖๑๕,๐๐๐	๒,๔๖๐,๐๐๐
กิจกรรมหลัก ๖.๑๗ พัฒนาและส่งเสริมการจัดสวัสดิการชุมชน	๔/๑๗	๑	สง.พัฒนาสังคมและความมั่นคงของมนุษย์จังหวัด	-	๑,๐๐๐,๐๐๐	๑,๐๐๐,๐๐๐	๑,๐๐๐,๐๐๐	๑,๐๐๐,๐๐๐	๔,๐๐๐,๐๐๐
<b>๗. เสริมสร้างความมั่นคงปลอดภัยในชีวิตและทรัพย์สิน</b>	๑/๑	๑		๘,๖๘๐,๐๐๐	๘,๖๘๐,๐๐๐	๘,๖๘๐,๐๐๐	๘,๖๘๐,๐๐๐	๘,๖๘๐,๐๐๐	๔๓,๔๐๐,๐๐๐
กิจกรรมหลัก ๗.๑ สกัดกั้นยาเสพติดในพื้นที่ตอนในจังหวัดกำแพงเพชร	๑/๑	๑	ตำรวจภูธรจังหวัด	๑,๖๘๐,๐๐๐	๑,๖๘๐,๐๐๐	๑,๖๘๐,๐๐๐	๑,๖๘๐,๐๐๐	๑,๖๘๐,๐๐๐	๘,๔๐๐,๐๐๐
กิจกรรมหลัก ๗.๒ ป้องกันปราบปรามยาเสพติดและบังคับใช้กฎหมาย	๑/๑	๑	ตำรวจภูธรจังหวัด	๑,๘๐๐,๐๐๐	๑,๘๐๐,๐๐๐	๑,๘๐๐,๐๐๐	๑,๘๐๐,๐๐๐	๑,๘๐๐,๐๐๐	๙,๐๐๐,๐๐๐
กิจกรรมหลัก ๗.๓ เพิ่มประสิทธิภาพทางยุทธวิธีให้กับชุดปฏิบัติการปราบปรามยาเสพติดของตำรวจภูธรจังหวัดกำแพงเพชรและเจ้าหน้าที่ฝ่ายปกครองจังหวัดกำแพงเพชร	๑/๑	๑	ตำรวจภูธรจังหวัด	๒๐๐,๐๐๐	๒๐๐,๐๐๐	๒๐๐,๐๐๐	๒๐๐,๐๐๐	๒๐๐,๐๐๐	๑,๐๐๐,๐๐๐
กิจกรรมหลัก ๗.๔ เฝ้าระวังและป้องกันอาชญากรรม (การติดตั้งกล้องวงจรปิด : CCTV ในพื้นที่จุดเสี่ยง)	๑/๑	๑	ตำรวจภูธรจังหวัด	๓,๐๐๐,๐๐๐	๓,๐๐๐,๐๐๐	๓,๐๐๐,๐๐๐	๓,๐๐๐,๐๐๐	๓,๐๐๐,๐๐๐	๑๕,๐๐๐,๐๐๐
กิจกรรมหลัก ๗.๕ ป้องกันและลดอุบัติเหตุทางถนน	๑/๑	๑	สง.ป้องกันและบรรเทาสาธารณภัยจังหวัด	๑,๐๐๐,๐๐๐	๑,๐๐๐,๐๐๐	๑,๐๐๐,๐๐๐	๑,๐๐๐,๐๐๐	๑,๐๐๐,๐๐๐	๕,๐๐๐,๐๐๐
กิจกรรมหลัก ๗.๖ พัฒนาพื้นที่เพื่อความมั่นคง	๑/๑	๑	กอ.รมน.จว.ภท.	๕๐๐,๐๐๐	๕๐๐,๐๐๐	๕๐๐,๐๐๐	๕๐๐,๐๐๐	๕๐๐,๐๐๐	๒,๕๐๐,๐๐๐
กิจกรรมหลัก ๗.๗ ส่งเสริมและพัฒนาศักยภาพชุมชนด้านการป้องกันและบรรเทาสาธารณภัย	๑/๑	๑	สง.ป้องกันและบรรเทาสาธารณภัยจังหวัด	๕๐๐,๐๐๐	๕๐๐,๐๐๐	๕๐๐,๐๐๐	๕๐๐,๐๐๐	๕๐๐,๐๐๐	๒,๕๐๐,๐๐๐

บัญชีรายชุดโครงการสำคัญ				งบประมาณดำเนินการ					
แผนงาน/โครงการสำคัญ	ยุทธศาสตร์ชาติ/แผนแม่บท	แหล่งงบประมาณ	หน่วยดำเนินการ	พ.ศ.	พ.ศ.	พ.ศ.	พ.ศ.	พ.ศ.	พ.ศ.
				๒๕๖๖	๒๕๖๗	๒๕๖๘	๒๕๖๙	๒๕๗๐	๒๕๖๖-๒๕๗๐
๘. โครงการพัฒนาศักยภาพแรงงานและคุณภาพลดภัยในการทำงาน	๓/๑๑	๑		๔,๐๐๗,๐๐๐	๔,๐๐๗,๐๐๐	๔,๐๐๗,๐๐๐	๔,๐๐๗,๐๐๐	๔,๐๐๗,๐๐๐	๒๐,๐๓๕,๐๐๐
กิจกรรมหลัก ๘.๑ พัฒนาอาชีพเสริมเพื่อเพิ่มรายได้	๓/๑๑	๑	สนง.พัฒนาฝีมือแรงงาน	๗๑๒,๒๐๐	๗๑๒,๒๐๐	๗๑๒,๒๐๐	๗๑๒,๒๐๐	๗๑๒,๒๐๐	๓,๕๖๑,๐๐๐
กิจกรรมหลัก ๘.๒ ยกระดับฝีมือเพื่อเพิ่มผลิตภาพแรงงาน	๓/๑๑	๑	สนง.พัฒนาฝีมือแรงงาน	๑,๑๐๐,๐๐๐	๑,๑๐๐,๐๐๐	๑,๑๐๐,๐๐๐	๑,๑๐๐,๐๐๐	๑,๑๐๐,๐๐๐	๕,๕๐๐,๐๐๐
กิจกรรมหลัก ๘.๓ พัฒนาอาชีพการขายของออนไลน์	๓/๑๑	๑	สนง.พัฒนาฝีมือแรงงาน	๕๖๑,๐๐๐	๕๖๑,๐๐๐	๕๖๑,๐๐๐	๕๖๑,๐๐๐	๕๖๑,๐๐๐	๒,๘๐๕,๐๐๐
กิจกรรมหลัก ๘.๔ ส่งเสริมการประกอบอาชีพ	๓/๑๑	๑	สนง.แรงงานจังหวัด	๓๖๓,๐๐๐	๓๖๓,๐๐๐	๓๖๓,๐๐๐	๓๖๓,๐๐๐	๓๖๓,๐๐๐	๑,๘๑๕,๐๐๐
กิจกรรมหลัก ๘.๕ สร้างงาน สร้างอาชีพ สร้างรายได้ เศรษฐกิจจังหวัดกำแพงเพชรเข้มแข็ง	๓/๑๑	๑	สนง.จัดหางานจังหวัด	๔๘๔,๘๐๐	๔๘๔,๘๐๐	๔๘๔,๘๐๐	๔๘๔,๘๐๐	๔๘๔,๘๐๐	๒,๔๒๓,๐๐๐
กิจกรรมหลัก ๘.๖ สร้างการรับรู้ความปลอดภัยในการทำงานเพื่อให้เกิดความปลอดภัยแก่แรงงานนอกระบบ	๓/๑๑	๑	สนง.สวัสดิการฯจังหวัด	๗๘๖,๐๐๐	๗๘๖,๐๐๐	๗๘๖,๐๐๐	๗๘๖,๐๐๐	๗๘๖,๐๐๐	๓,๙๓๐,๐๐๐
<b>แผนงานที่ ๑๓ ยกระดับการดูแลสุขภาพองค์รวม (Wellness)</b>									
๙. โครงการพัฒนาคุณภาพบริการด้านอาชีวอนามัย	๔/๑๓	๑		๑,๒๙๙,๖๒๐	๑,๒๙๙,๖๒๐	๑,๒๙๙,๖๒๐	๑,๒๙๙,๖๒๐	๑,๒๙๙,๖๒๐	๖,๓๗๘,๙๐๐
กิจกรรมหลัก ๙.๑ เกษตรกรปลอดภัย ไร้โรค ปลอดภัยจากสารเคมีกำจัดศัตรูพืช	๔/๑๓	๑	สนง.สาธารณสุขจังหวัด	๑,๒๔๐,๐๒๐	๑,๒๔๐,๐๒๐	๑,๒๔๐,๐๒๐	๑,๒๔๐,๐๒๐	๑,๒๔๐,๐๒๐	๖,๒๐๐,๑๐๐
กิจกรรมหลัก ๙.๒ เฝ้าระวังสุขภาพลูกจ้างที่ทำงานสัมผัสสารเคมีในสถานประกอบการ	๔/๑๓	๑	สนง.สาธารณสุขจังหวัด	๕๙,๖๐๐	๕๙,๖๐๐	๕๙,๖๐๐	-	-	๑๗๘,๘๐๐
<b>แผนงานที่ ๑๔ พัฒนาการจัดการศึกษาทุกช่วงวัยอย่างมีคุณภาพและได้มาตรฐาน</b>									
๑๐. โครงการพัฒนาคุณภาพการศึกษาของจังหวัดกำแพงเพชรสู่การพัฒนาที่ยั่งยืน	๓/๑๒	๑		๕,๑๗๘,๕๐๐	๕,๑๗๘,๕๐๐	๕,๑๗๘,๕๐๐	๕,๑๗๘,๕๐๐	๕,๑๗๘,๕๐๐	๒๕,๘๖๒,๕๐๐
กิจกรรมหลัก ๑๐.๑ ยกระดับการจัดการศึกษาทุกช่วงวัยอย่างมีคุณภาพและได้มาตรฐาน	๓/๑๒	๑	สนง.ศึกษาธิการจังหวัด	๑,๓๒๙,๓๕๐	๑,๓๒๙,๓๕๐	๑,๓๒๙,๓๕๐	๑,๓๒๙,๓๕๐	๑,๓๒๙,๓๕๐	๖,๖๔๖,๗๕๐
กิจกรรมหลัก ๑๐.๒ ยกย่องเชิดชูเกียรติ "คนดีศรีกำแพงเพชร"	๓/๑๒	๑	สนง.ศึกษาธิการจังหวัด	๑,๑๘๙,๒๐๐	๑,๑๘๙,๒๐๐	๑,๑๘๙,๒๐๐	๑,๑๘๙,๒๐๐	๑,๑๘๙,๒๐๐	๕,๙๙๖,๐๐๐
กิจกรรมหลัก ๑๐.๓ พัฒนาคู่มือช่วยโรงเรียนคุณภาพการศึกษา	๓/๑๒	๑	สนง.ศึกษาธิการจังหวัด	๘๔๙,๗๐๐	๘๔๙,๗๐๐	๘๔๙,๗๐๐	๘๔๙,๗๐๐	๘๔๙,๗๐๐	๔,๒๘๘,๕๐๐
กิจกรรมหลัก ๑๐.๔ ขับเคลื่อนหลักปรัชญาของเศรษฐกิจพอเพียงสู่การปฏิบัติ	๓/๑๒	๑	สนง.ศึกษาธิการจังหวัด	๗๓๖,๔๕๐	๗๓๖,๔๕๐	๗๓๖,๔๕๐	๗๓๖,๔๕๐	๗๓๖,๔๕๐	๓,๖๘๒,๒๕๐
กิจกรรมหลัก ๑๐.๕ พัฒนาทักษะในศตวรรษที่ ๒๒	๓/๑๒	๑	สนง.ศึกษาธิการจังหวัด	๑,๐๗๓,๘๐๐	๑,๐๗๓,๘๐๐	๑,๐๗๓,๘๐๐	๑,๐๗๓,๘๐๐	๑,๐๗๓,๘๐๐	๕,๓๖๙,๐๐๐
<b>แผนงานที่ ๑๕ บริหารจัดการทรัพยากรธรรมชาติและสิ่งแวดล้อมอย่างยั่งยืน</b>									
๑๑. โครงการสร้างความเข้มแข็งในการป้องกันและแก้ไขปัญหาสิ่งแวดล้อม	๕/๑๕	๑		๒๑,๗๕๐,๐๐๐	๒๕,๑๕๐,๐๐๐	๓๕,๑๕๐,๐๐๐	๓๕,๑๕๐,๐๐๐	๓๕,๑๕๐,๐๐๐	๑๕๒,๓๐๐,๐๐๐
กิจกรรมหลัก ๑๑.๑ ส่งเสริมและพัฒนาศักยภาพชุมชนด้านการป้องกันและบรรเทาสาธารณภัย	๕/๑๕	๑	สนง.ปภ.จังหวัด	๕๕๐,๐๐๐	๕๕๐,๐๐๐	๕๕๐,๐๐๐	๕๕๐,๐๐๐	๕๕๐,๐๐๐	๒,๗๕๐,๐๐๐
กิจกรรมหลัก ๑๑.๒ ส่งเสริมการอนุรักษ์และฟื้นฟูทรัพยากรธรรมชาติและสิ่งแวดล้อม	๕/๑๕	๑	สำนักบริหารพื้นที่อนุรักษ์ที่ ๑๒	๒,๐๐๐,๐๐๐	๒,๐๐๐,๐๐๐	๒,๐๐๐,๐๐๐	๒,๐๐๐,๐๐๐	๒,๐๐๐,๐๐๐	๑๐,๐๐๐,๐๐๐
กิจกรรมหลัก ๑๑.๓ ส่งเสริมการมีส่วนร่วมของชุมชนในการอนุรักษ์ทรัพยากรป่าไม้	๕/๑๕	๑	สนง.ทสจ.จังหวัด	๙๕๐,๐๐๐	๙๕๐,๐๐๐	๙๕๐,๐๐๐	๙๕๐,๐๐๐	๙๕๐,๐๐๐	๔,๗๕๐,๐๐๐
กิจกรรมหลัก ๑๑.๔ ส่งเสริมการมีส่วนร่วมของชุมชนในการจัดการขยะมูลฝอย	๕/๑๕	๑	สนง.ทสจ.จังหวัด	๑,๕๐๐,๐๐๐	๑,๕๐๐,๐๐๐	๑,๕๐๐,๐๐๐	๑,๕๐๐,๐๐๐	๑,๕๐๐,๐๐๐	๗,๕๐๐,๐๐๐
กิจกรรมหลัก ๑๑.๕ จัดตั้งเครือข่ายแจ้งเตือนภัย	๕/๑๕	๑	สนง.ปภ.จังหวัด	๘๐๐,๐๐๐	๘๐๐,๐๐๐	๘๐๐,๐๐๐	๘๐๐,๐๐๐	๘๐๐,๐๐๐	๔,๐๐๐,๐๐๐

บัญชีรายชุดโครงการสำคัญ				งบประมาณดำเนินการ					
แผนงาน/โครงการสำคัญ	ยุทธศาสตร์ชาติ/แผนแม่บท	แหล่งงบประมาณ	หน่วยดำเนินการ	พ.ศ.	พ.ศ.	พ.ศ.	พ.ศ.	พ.ศ.	พ.ศ.
				๒๕๖๖	๒๕๖๗	๒๕๖๘	๒๕๖๙	๒๕๗๐	๒๕๖๖-๒๕๗๐
กิจกรรมหลัก ๑๑.๖ จัดตั้งศูนย์เตรียมพร้อมป้องกันภัยประจำตำบล	๕/๑๘	๑	สนง.ปภ.จังหวัด	๖๐๐,๐๐๐	๖๐๐,๐๐๐	๖๐๐,๐๐๐	๖๐๐,๐๐๐	๖๐๐,๐๐๐	๓,๐๐๐,๐๐๐
กิจกรรมหลัก ๑๑.๗ ลาดตระเวนเพื่อป้องกันรักษาป่า	๕/๑๘	๑	กอ.รมน.จว.ภท.	๖๐๐,๐๐๐	๖๐๐,๐๐๐	๖๐๐,๐๐๐	๖๐๐,๐๐๐	๖๐๐,๐๐๐	๓,๐๐๐,๐๐๐
กิจกรรมหลัก ๑๑.๘ จัดทำแนวกันไฟเพื่อลดปัญหาการเกิดไฟป่าและหมอกควันในพื้นที่ป่าอนุรักษ์	๕/๑๘	๑	สนง.ทสจ.จังหวัด	๕,๑๔๐,๐๐๐	๕,๑๔๐,๐๐๐	๕,๑๔๐,๐๐๐	๕,๑๔๐,๐๐๐	๕,๑๔๐,๐๐๐	๒๕,๗๖๐,๐๐๐
กิจกรรมหลัก ๑๑.๙ เพิ่มความหลากหลายในพื้นที่ป่าชุมชน	๕/๑๘	๑	สนง.ทสจ.จังหวัด	๓,๐๐๐,๐๐๐	๓,๐๐๐,๐๐๐	๓,๐๐๐,๐๐๐	๓,๐๐๐,๐๐๐	๓,๐๐๐,๐๐๐	๑๕,๐๐๐,๐๐๐
กิจกรรมหลัก ๑๑.๑๐ สร้างฝายชะลอน้ำในพื้นที่ป่าอนุรักษ์	๕/๑๘	๑	สนง.ทสจ.จังหวัด	๑,๖๐๐,๐๐๐	๑,๖๐๐,๐๐๐	๑,๖๐๐,๐๐๐	๑,๖๐๐,๐๐๐	๑,๖๐๐,๐๐๐	๘,๐๐๐,๐๐๐
กิจกรรมหลัก ๑๑.๑๑ จัดทำรั้วลวดหนามป้องกันพื้นที่ป่าอนุรักษ์บริเวณจุดต่อแหลมในพื้นที่อนุรักษ์	๕/๑๘	๑	สนง.ทสจ.จังหวัด	-	-	๑๐,๐๐๐,๐๐๐	๑๐,๐๐๐,๐๐๐	๑๐,๐๐๐,๐๐๐	๓๐,๐๐๐,๐๐๐
กิจกรรมหลัก ๑๑.๑๒ ป้องกันและแก้ไขปัญหาหมอกควันและไฟป่า	๕/๑๘	๑	สนง.ปภ.จังหวัด	๕,๐๐๐,๐๐๐	๕,๐๐๐,๐๐๐	๕,๐๐๐,๐๐๐	๕,๐๐๐,๐๐๐	๕,๐๐๐,๐๐๐	๒๕,๐๐๐,๐๐๐
กิจกรรมหลัก ๑๑.๑๓ เสริมสร้างและพัฒนาประสิทธิภาพศูนย์บัญชาการเหตุการณ์สาธารณภัยจังหวัดกำแพงเพชร	๕/๑๘	๑	สนง.ปภ.จังหวัด	-	๗๐๐,๐๐๐	๗๐๐,๐๐๐	๗๐๐,๐๐๐	๗๐๐,๐๐๐	๒,๘๐๐,๐๐๐
กิจกรรมหลัก ๑๑.๑๔ เพิ่มประสิทธิภาพอาสาสมัครป้องกันภัยฝ่ายพลเรือน	๕/๑๘	๑	ศูนย์ ปภ.เขต ๘	-	๒,๗๐๐,๐๐๐	๒,๗๐๐,๐๐๐	๒,๗๐๐,๐๐๐	๒,๗๐๐,๐๐๐	๑๐,๘๐๐,๐๐๐
กิจกรรมหลัก ๑๑.๑๕ ติดตามตรวจสอบและเฝ้าระวังคุณภาพแหล่งต้นน้ำและน้ำดิบ เพื่อการอุปโภคและบริโภคที่ปลอดภัยของประชาชนในพื้นที่	๕/๑๘	๑	สนง.ทสจ.จังหวัด	-	-	-	๓๓๘,๕๒๐	-	๓๓๘,๕๒๐
<b>๑๒. ส่งเสริมการมีส่วนร่วมในการอนุรักษ์และพัฒนาเมืองเก่ากำแพงเพชรเพื่อจัดทำแผนปฏิบัติการด้านการอนุรักษ์และพัฒนาเมืองเก่ากำแพงเพชร</b>	๕/๑๘	๑		-	๕,๐๐๐,๐๐๐	-	-	-	๕,๐๐๐,๐๐๐
กิจกรรมหลัก ๑๒.๑ จัดทำแผนแม่บทและผังแม่บทการอนุรักษ์และพัฒนาบริเวณเมืองเก่ากำแพงเพชร	๕/๑๘	๑	สนง.ทสจ.จังหวัด	-	๕,๐๐๐,๐๐๐	-	-	-	๕,๐๐๐,๐๐๐
<b>แผนงานที่ ๑๔ บริหารจัดการทรัพยากรธรรมชาติและสิ่งแวดล้อมอย่างยั่งยืน</b>									
<b>๑๓. บริหารจัดการขยะแบบครบวงจร</b>	๕/๑๘	๑		๘๘๘,๕๐๐	๘๘๘,๕๐๐	๑๕,๘๘๘,๕๐๐	๑๕,๘๘๘,๕๐๐	๑๕,๘๘๘,๕๐๐	๔๙,๔๔๒,๕๐๐
กิจกรรมหลัก ๑๓.๑ ส่งเสริมการบริหารจัดการขยะชุมชน	๕/๑๘	๑	อปท.	๕๕๐,๐๐๐	๕๕๐,๐๐๐	๕๕๐,๐๐๐	๕๕๐,๐๐๐	๕๕๐,๐๐๐	๒,๗๕๐,๐๐๐
กิจกรรมหลัก ๑๓.๒ MR to BCG model	๕/๑๘	๑	อปท.	๓๓๘,๕๐๐	๓๓๘,๕๐๐	๓๓๘,๕๐๐	๓๓๘,๕๐๐	๓๓๘,๕๐๐	๑,๓๕๒,๕๐๐
กิจกรรมหลัก ๑๓.๓ ก่อสร้างเตาเผาขยะชีวมวล	๕/๑๘	๑	อปท.	-	-	๑๕,๐๐๐,๐๐๐	๑๕,๐๐๐,๐๐๐	๑๕,๐๐๐,๐๐๐	๔๕,๐๐๐,๐๐๐
<b>รวมงบประมาณโครงการของจังหวัด (ประเด็นการพัฒนาที่ ๓)</b>				<b>๑,๐๐๑,๔๒๐,๖๒๐</b>	<b>๖๕๓,๕๖๘,๖๒๐</b>	<b>๕๐๗,๐๕๕,๐๒๐</b>	<b>๒๘๒,๙๐๙,๐๒๐</b>	<b>๒๘๓,๔๓๙,๐๒๐</b>	<b>๒,๗๒๘,๓๘๗,๓๐๐</b>
<b>โครงการของกระทรวง กรม</b>									
๑ โครงการเชื่อมป้องกันดลิ่งพัง ม.๓,๑,๓ ต.วังเขม อ.คลองขลุง	๕/๑๘	๒	กรมโยธาธิการฯ.	๔๗,๑๒๕,๐๐๐	๔๗,๑๒๕,๐๐๐	๔๗,๑๒๕,๐๐๐	๔๗,๑๒๕,๐๐๐	๔๗,๑๒๕,๐๐๐	๒๓๕,๖๒๕,๐๐๐
๒ โครงการเชื่อมป้องกันดลิ่งพัง ม.๖ ต.วังเขม อ.คลองขลุง	๕/๑๘	๒	กรมโยธาธิการฯ.	๑๑,๓๗๕,๐๐๐	๑๑,๓๗๕,๐๐๐	๑๑,๓๗๕,๐๐๐	-	-	๓๙,๑๒๕,๐๐๐
๓ โครงการเชื่อมป้องกันดลิ่งพัง ม.๕ ต.โกสัมพีนคร	๕/๑๘	๒	กรมโยธาธิการฯ.	-	๖๕,๐๔๐,๐๐๐	-	-	-	๖๕,๐๔๐,๐๐๐
๔ โครงการเชื่อมป้องกันดลิ่งพัง ม.๗ ต.เพชรฆฏ อ.โกสัมพีนคร	๕/๑๘	๒	กรมโยธาธิการฯ.	-	-	๒๘,๐๐๐,๐๐๐	-	-	๒๘,๐๐๐,๐๐๐
๕ โครงการเชื่อมป้องกันดลิ่งพัง ม.๓ ต.ลานตอกไม้ตก อ.โกสัมพีนคร	๕/๑๘	๒	กรมโยธาธิการฯ.	-	๕๐,๐๐๐,๐๐๐	-	-	-	๕๐,๐๐๐,๐๐๐
๖ โครงการเชื่อมป้องกันดลิ่งพัง ม.๗ ต.ลานตอกไม้ตก อ.โกสัมพีนคร	๕/๑๘	๒	กรมโยธาธิการฯ.	-	-	๕๐,๐๐๐,๐๐๐	-	-	๕๐,๐๐๐,๐๐๐
๗ โครงการเชื่อมป้องกันดลิ่งพัง ม.๓ ต.โกสัมพีนคร	๕/๑๘	๒	กรมโยธาธิการฯ.	-	-	-	๒๖,๒๕๐,๐๐๐	๒๖,๒๕๐,๐๐๐	๕๒,๕๐๐,๐๐๐
๘ โครงการเชื่อมป้องกันดลิ่งพัง ม.๑,๒ ต.เกาะตาล อ.ขามเฒ่าลักษ์บุรี	๕/๑๘	๒	กรมโยธาธิการฯ.	๖๕,๓๒๕,๐๐๐	๓๒,๑๗๕,๐๐๐	-	-	-	๙๗,๕๐๐,๐๐๐

บัญชีรายชื่อโครงการสำคัญ				งบประมาณดำเนินการ					
แผนงาน/โครงการสำคัญ	ยุทธศาสตร์ชาติ/แผนแม่บท	แหล่งงบประมาณ	หน่วยดำเนินการ	พ.ศ.	พ.ศ.	พ.ศ.	พ.ศ.	พ.ศ.	พ.ศ.
				๒๕๖๖	๒๕๖๗	๒๕๖๘	๒๕๖๙	๒๕๗๐	๒๕๖๖-๒๕๗๐
๙ โครงการเชื่อมป้องกันตลิ่งพัง ม.๖ ต.วังบัว อ.คลองขลุง	๕/๑๙	๒	กรมโยธาธิการฯ	-	-	๖๕,๓๒๕,๐๐๐	๓๒,๑๗๕,๐๐๐	-	๙๗,๕๐๐,๐๐๐
๑๐ โครงการเชื่อมป้องกันตลิ่งพัง ม.๒,๑๖, ๓,๑๕,๔ ต.เทพนคร อ.เมืองฯ	๕/๑๙	๒	กรมโยธาธิการฯ	-	-	-	๑๔๓,๐๐๐,๐๐๐	๑๔๓,๐๐๐,๐๐๐	๒๘๖,๐๐๐,๐๐๐
๑๑ โครงการเชื่อมป้องกันตลิ่งพัง ม.๑ ต.ท่ามะเขือ อ.คลองขลุง	๕/๑๙	๒	กรมโยธาธิการฯ	๘๗,๑๐๐,๐๐๐	๔๒,๙๐๐,๐๐๐	-	-	-	๑๓๐,๐๐๐,๐๐๐
๑๒ โครงการก่อสร้างเชื่อมป้องกันตลิ่งริมคลองสวนหมาก ม.๑๐ ต.ท่าขุนราม อ.เมืองกำแพงเพชร	๕/๑๙	๒	กรมโยธาธิการฯ	-	๗๒,๐๐๐,๐๐๐	-	-	-	๗๒,๐๐๐,๐๐๐
๑๓ โครงการก่อสร้างเชื่อมป้องกันตลิ่งริมแม่น้ำปิง ม.๓ ต.คนที อ.เมืองกำแพงเพชร	๕/๑๙	๒	กรมโยธาธิการฯ	-	๑๓๔,๑๖๐,๐๐๐	-	-	-	๑๓๔,๑๖๐,๐๐๐
๑๔ โครงการก่อสร้างเชื่อมป้องกันตลิ่งริมคลองสวนหมาก ม.๑๗ ต.นาบ่อคำ อ.เมืองกำแพงเพชร	๕/๑๙	๒	กรมโยธาธิการฯ	-	๓๐,๐๐๐,๐๐๐	-	-	-	๓๐,๐๐๐,๐๐๐
๑๕ โครงการก่อสร้างเชื่อมป้องกันตลิ่งริมคลองสวนหมาก ม.๑๒,๑๓ ต.นครชุม อ.เมืองกำแพงเพชร	๕/๑๙	๒	กรมโยธาธิการฯ	-	๓๔,๘๐๐,๐๐๐	-	-	-	๓๔,๘๐๐,๐๐๐
๑๖ โครงการก่อสร้างเชื่อมป้องกันตลิ่ง ม.๑๗ ต.นาบ่อคำ อ.เมืองกำแพงเพชร	๕/๑๙	๒	กรมโยธาธิการฯ	-	๓๐,๐๐๐,๐๐๐	-	-	-	๓๐,๐๐๐,๐๐๐
๑๗ โครงการก่อสร้างเชื่อมป้องกันตลิ่ง ม.๑,๒ ต.เกาะตาล อ.ชานูวรลีเกษบุรี	๕/๑๙	๒	กรมโยธาธิการฯ	-	๙๗,๕๐๐,๐๐๐	-	-	-	๙๗,๕๐๐,๐๐๐
๑๘ โครงการจัดรูปที่ดินเพื่อพัฒนาพื้นที่บริเวณตำบลไตรตรังษ์ อำเภอเมืองกำแพงเพชร จังหวัดกำแพงเพชร	๕/๑๙	๒	กรมโยธาธิการฯ	๓๘,๖๒๔,๐๐๐	-	-	-	-	๓๘,๖๒๔,๐๐๐
๑๙ โครงการก่อสร้างเชื่อมป้องกันตลิ่ง ม. ๒ ต.แสนตอ อ.ชานูวรลีเกษบุรี	๕/๑๙	๒	กรมโยธาธิการฯ	-	-	๑๒๐,๐๐๐,๐๐๐	-	-	๑๒๐,๐๐๐,๐๐๐
๒๐ โครงการก่อสร้างเชื่อมป้องกันตลิ่งพร้อมอาคารชลศาสตร์ ม. ๓,๕,๖ ต.คลองขลุง อ.คลองขลุง	๕/๑๙	๒	กรมโยธาธิการฯ	-	-	๕๐,๒๔๐,๐๐๐	-	-	๕๐,๒๔๐,๐๐๐
๒๑ โครงการก่อสร้างเชื่อมป้องกันตลิ่ง ม.๕ ต.แม่ลาต อ.คลองขลุง	๕/๑๙	๒	กรมโยธาธิการฯ	-	-	๓๒,๕๐๐,๐๐๐	-	-	๓๒,๕๐๐,๐๐๐
๒๒ โครงการก่อสร้างเชื่อมป้องกันตลิ่ง ม.๑๑ ต.ลานดอกไม้ อ.เมืองกำแพงเพชร	๕/๑๙	๒	กรมโยธาธิการฯ	-	-	๔๐,๐๐๐,๐๐๐	-	-	๔๐,๐๐๐,๐๐๐
๒๓ โครงการก่อสร้างเชื่อมป้องกันตลิ่ง ม.๔ ต.ลานดอกไม้ อ.เมืองกำแพงเพชร	๕/๑๙	๒	กรมโยธาธิการฯ	-	-	๓๕,๐๐๐,๐๐๐	-	-	๓๕,๐๐๐,๐๐๐
๒๔ โครงการก่อสร้างเชื่อมป้องกันตลิ่ง ม.๘ ต.ลานดอกไม้ อ.เมืองกำแพงเพชร	๕/๑๙	๒	กรมโยธาธิการฯ	-	-	๒๕,๐๐๐,๐๐๐	-	-	๒๕,๐๐๐,๐๐๐
๒๕ โครงการก่อสร้างเชื่อมป้องกันตลิ่ง ม.๕ ต.คลองขลุง อ.คลองขลุง	๕/๑๙	๒	กรมโยธาธิการฯ	-	-	๓๒,๕๐๐,๐๐๐	-	-	๓๒,๕๐๐,๐๐๐
๒๖ โครงการก่อสร้างเชื่อมป้องกันตลิ่ง ม.๑,๒ ต.ทรงธรรม อ.เมืองกำแพงเพชร	๕/๑๙	๒	กรมโยธาธิการฯ	-	-	๒๖,๐๐๐,๔๐๐	-	-	๒๖,๐๐๐,๔๐๐
๒๗ โครงการก่อสร้างเชื่อมป้องกันตลิ่ง ม.๑๖,๒ ต.เทพนคร อ.เมืองกำแพงเพชร	๕/๑๙	๒	กรมโยธาธิการฯ	-	-	๓๒,๕๐๐,๐๐๐	-	-	๓๒,๕๐๐,๐๐๐

บัญชีรายชื่อโครงการสำคัญ				งบประมาณดำเนินการ					
แผนงาน/โครงการสำคัญ	ยุทธศาสตร์ชาติ/แผนแม่บท	แหล่งงบประมาณ	หน่วยดำเนินการ	พ.ศ.	พ.ศ.	พ.ศ.	พ.ศ.	พ.ศ.	พ.ศ.
				๒๕๖๖	๒๕๖๗	๒๕๖๘	๒๕๖๙	๒๕๗๐	๒๕๖๖-๒๕๗๐
๒๘ โครงการก่อสร้างเขื่อนป้องกันตลิ่ง ม.๒ ต.เทพนคร อ.เมืองกำแพงเพชร	๕/๑๙	๒	กรมโยธาธิการฯ.	-	-	๔๒,๒๕๐,๖๕๐	-	-	๔๒,๒๕๐,๖๕๐
๒๙ โครงการก่อสร้างเขื่อนป้องกันตลิ่ง ม.๒ ต.ทรงธรรม อ.เมืองกำแพงเพชร	๕/๑๙	๒	กรมโยธาธิการฯ.	-	-	๓๕,๐๐๐,๐๐๐	-	-	๓๕,๐๐๐,๐๐๐
๓๐ โครงการก่อสร้างเขื่อนป้องกันตลิ่ง ม.๓ ต.ธรรมรงค์ อ.เมืองกำแพงเพชร	๕/๑๙	๒	กรมโยธาธิการฯ.	-	-	๖๕,๐๐๐,๐๐๐	-	-	๖๕,๐๐๐,๐๐๐
๓๑ ก่อสร้างขยายทาง ๔ ช่องจราจร ทางหลวงหมายเลข ๑๐๗๒ ตอนควบคุม ๐๒๐๑ ตอนเขานหิน-มอตะแบก ระหว่าง กม.๘๓+๘๐๐ - กม.๘๕+๐๐๐	๒/๗	๒	กรมทางหลวง	๓๐,๐๐๐,๐๐๐	-	-	-	-	๓๐,๐๐๐,๐๐๐
๓๒ ก่อสร้างทางหลวงพัฒนาพื้นที่ระดับภาค ทางหลวงหมายเลข ๑๐๗๔ ตอนควบคุม ๐๑๐๒ ตอนทุ่งสนุ่น-บึงบ้าน ระหว่าง กม.๒๗+๐๐๐ - กม.๒๘+๔๓๕	๒/๗	๒	กรมทางหลวง	๓๕,๐๐๐,๐๐๐	-	-	-	-	๓๕,๐๐๐,๐๐๐
๓๓ ก่อสร้างทางหลวงพัฒนาพื้นที่ระดับภาค ทางหลวงหมายเลข ๑๐๘๔ ตอนควบคุม ๐๒๐๐ ตอนหาดชะอมา-กำแพงเพชร ระหว่าง กม.๗๒+๐๐๐ - กม.๗๓+๖๐๐	๒/๗	๒	กรมทางหลวง	๓๕,๐๐๐,๐๐๐	-	-	-	-	๓๕,๐๐๐,๐๐๐
๓๔ ก่อสร้างทางหลวงผ่านย่านชุมชน บ.ใหม่สุวรรณภูมิ ต.ท่าขุนราม อ.เมืองกำแพงเพชร	๒/๗	๒	กรมทางหลวง	-	๗๐,๐๐๐,๐๐๐	-	-	-	๗๐,๐๐๐,๐๐๐
๓๕ บูรณะทางผิวแอสฟัลต์ ทางหลวงหมายเลข ๑๐๘๔ ตอนควบคุม ๐๒๐๐ ตอน หาดชะอมา - กำแพงเพชร บ.ท่าศรีอ้อ, บ.ท่าเสด็จ ต.วังบัว, คนที อ.คลองขลุง,เมืองกำแพงเพชร	๒/๗	๒	กรมทางหลวง	-	๒๕,๐๐๐,๐๐๐	-	-	-	๒๕,๐๐๐,๐๐๐
๓๖ บูรณะโครงข่ายทางหลวงเชื่อมโยงระหว่างภาค บ.คลองน้ำเย็นใต้ ต.โค้งไผ่ อ.ชาวนวลักษณ์บุรี, บ.คลองน้ำเย็นเหนือ, โค้งวีไล ต.คลองขลุง อ.คลองขลุง	๒/๗	๒	กรมทางหลวง	-	๒๕,๐๐๐,๐๐๐	-	-	-	๒๕,๐๐๐,๐๐๐
๓๗ ยกกระดับความปลอดภัยจุดกลับรถในระดับเดียวกัน ทางหลวงหมายเลข ๑ ตอนควบคุม ๐๔๐๒ ตอน ปากดง - นครชุม บ.ปากดง ต.ไตรรงค์ อ.เมืองกำแพงเพชร	๒/๗	๒	กรมทางหลวง	-	๓๐,๐๐๐,๐๐๐	-	-	-	๓๐,๐๐๐,๐๐๐
๓๘ ซ่อมสร้างผิวทางแอสฟัลต์คอนกรีต สาย กพ.๔๐๔๖ แยก ทล.๑๒๔๒ - บ.ศรีมงคล อ.ปางศิลาทอง, ชาวนวลักษณ์บุรี	๒/๗	๒	กรมทางหลวงชนบท	๒๐,๐๐๐,๐๐๐	-	-	-	-	๒๐,๐๐๐,๐๐๐
๓๙ ซ่อมสร้างผิวทางแอสฟัลต์คอนกรีต สาย กพ.๕๐๖๙ แยก ทพ.๑๐๖๘ - ทต.นครชุม อ.เมืองฯ	๒/๗	๒	กรมทางหลวงชนบท	๒๐,๐๐๐,๐๐๐	-	-	-	-	๒๐,๐๐๐,๐๐๐
๔๐ ซ่อมสร้างผิวทางแอสฟัลต์คอนกรีต สาย กพ.๔๐๑๘ แยก ทล.๑๑๑๖ - บ.ยางเสียด อ.เมืองฯ	๒/๗	๒	กรมทางหลวงชนบท	๕,๐๐๐,๐๐๐	๕,๐๐๐,๐๐๐	๕,๐๐๐,๐๐๐	-	-	๒๗,๐๐๐,๐๐๐
๔๑ ซ่อมสร้างผิวทางแอสฟัลต์คอนกรีต สาย กพ.๕๐๒๕ แยก ทล.๑๐๘๔ - บ.ทุ่งทราย อ.คลองขลุง	๒/๗	๒	กรมทางหลวงชนบท	๕,๐๐๐,๐๐๐	๕,๐๐๐,๐๐๐	๕,๐๐๐,๐๐๐	-	-	๒๗,๐๐๐,๐๐๐

บัญชีรายชุดโครงการสำคัญ				งบประมาณดำเนินการ					
แผนงาน/โครงการสำคัญ	ยุทธศาสตร์ชาติ/แผนแม่บท	แหล่งงบประมาณ	หน่วยดำเนินการ	พ.ศ.	พ.ศ.	พ.ศ.	พ.ศ.	พ.ศ.	พ.ศ.
				๒๕๖๖	๒๕๖๗	๒๕๖๘	๒๕๖๙	๒๕๗๐	๒๕๖๖-๒๕๗๐
๔๒ ซ่อมสร้างผิวทางแอสฟัลต์คอนกรีตสาย กพ.๕๐๐๓ แยก ทล.๑๑๖ - บ.สีแกม อ.เมืองฯ	๒/๗	๒	กรมทางหลวงชนบท	๙,๐๐๐,๐๐๐	๙,๐๐๐,๐๐๐	๙,๐๐๐,๐๐๐	-	-	๒๗,๐๐๐,๐๐๐
๔๓ โครงการแก้ไขปัญหาค่าครองชีพด้านอาชีพ	๓/๑๑	๒	กระทรวงแรงงาน	-	-	๑๗๑,๒๙๙	๑๗๑,๒๙๙	๑๗๑,๒๙๙	๕๑๓,๘๙๗
๔๔ โครงการบริหารจัดการแรงงานในระบบ แรงงานสูงอายุ และแรงงานพิการ	๓/๑๑	๒	กระทรวงแรงงาน	-	-	๘,๘๘๘,๘๘๓	๘,๘๘๘,๘๘๓	๘,๘๘๘,๘๘๓	๒๖,๕๕๖,๕๕๙
๔๕ โครงการจัดทำดัชนีชี้วัดแรงงานในระบบและสำรวจความต้องการของแรงงานในระบบ	๓/๑๑	๒	กระทรวงแรงงาน	-	-	๔๓,๐๘๐	๔๓,๐๘๐	๔๓,๐๘๐	๑๒๙,๒๔๐
๔๖ โครงการป้องกันแก้ไขปัญหาเสพติดในสถานประกอบการ (TO BE NUMBER ONE)	๔/๑	๒	กระทรวงแรงงาน	-	-	๕,๐๐๐	๕,๐๐๐	๕,๐๐๐	๑๕,๐๐๐
๔๗ โครงการอาสาสมัครแรงงานด้านกัญชาเสพติด	๔/๑	๒	กระทรวงแรงงาน	-	-	๗,๐๐๐	๗,๐๐๐	๗,๐๐๐	๒๑,๐๐๐
๔๘ โครงการขับเคลื่อนกลไกเชิงนโยบายในการป้องกัน และแก้ไขปัญหาค่ามนุษย์ด้านแรงงานไปสู่การปฏิบัติ	๑/๑	๒	กระทรวงแรงงาน	-	-	๑๘,๐๐๐	๑๘,๐๐๐	๑๘,๐๐๐	๕๔,๐๐๐
๔๙ กิจกรรมการบริหารจัดการเชิงบูรณาการสู่ประชาชนในพื้นที่/ชุมชน	๔/๑๕	๒	กระทรวงแรงงาน	-	-	๓๙,๖๐๐	๓๙,๖๐๐	๓๙,๖๐๐	๑๑๘,๘๐๐
๕๐ โครงการพัฒนาศักยภาพแรงงานและความปลอดภัยในการทำงาน	๓/๑๑	๒	กระทรวงแรงงาน	-	-	๒,๕๓๕,๐๐๐	๒,๕๓๕,๐๐๐	๒,๕๓๕,๐๐๐	๗,๖๐๕,๐๐๐
๕๑ ประชุมเชิงปฏิบัติการสร้างความรู้ความเข้าใจเครือข่ายคณะกรรมการบริหารศูนย์ประสานงานองค์กรชุมชนระดับจังหวัด	๔/๑๕	๒	กรมการพัฒนาชุมชน	-	-	๒๐,๗๐๐	-	-	๒๐,๗๐๐
๕๒ ประชุมเชิงปฏิบัติการจัดทำแผนพัฒนาตำบล	๔/๑๕	๒	กรมการพัฒนาชุมชน	-	-	๓๒๓,๔๐๐	-	-	๓๒๓,๔๐๐
๕๓ สนับสนุนกิจกรรมตามแผนพัฒนาตำบลของผู้นำ อช.	๔/๑๕	๒	กรมการพัฒนาชุมชน	-	-	๖๑,๖๐๐	-	-	๖๑,๖๐๐
๕๔ ฝึกอบรมอาชีพผู้สูงอายุวัยต้นตามแนวทางการสร้างสัมมาชีพชุมชน	๓/๑๑	๒	กรมการพัฒนาชุมชน	-	-	๒๔๔,๒๐๐	-	-	๒๔๔,๒๐๐
๕๕ ประชุมเชิงปฏิบัติการส่งเสริมการบูรณาการกลไกการขับเคลื่อนการจัดความยากจน	๔/๑๕	๒	กรมการพัฒนาชุมชน	-	-	๗๘,๒๐๐	-	-	๗๘,๒๐๐
๕๖ ประชุมเชิงปฏิบัติการคณะกรรมการพัฒนาสตรีจังหวัดขับเคลื่อนการจัดความยากจน	๔/๑๕	๒	กรมการพัฒนาชุมชน	-	-	๑๕,๗๐๐	-	-	๑๕,๗๐๐
๕๗ ฝึกอบรมอาชีพครัวเรือนยากจนตามแนวทางการสร้างสัมมาชีพชุมชน	๓/๑๑	๒	กรมการพัฒนาชุมชน	-	-	๗๑๗,๒๐๐	-	-	๗๑๗,๒๐๐
๕๘ ประชุมสร้างความเข้าใจการขับเคลื่อนการจัดความยากจนและพัฒนาคนทุกช่วงวัยฯ	๔/๑๕	๒	กรมการพัฒนาชุมชน	-	-	๖,๔๐๐	-	-	๖,๔๐๐
๕๙ สัมมนาการเรียนรู้วิถีชีวิตเศรษฐกิจพอเพียง	๔/๑๕	๒	กรมการพัฒนาชุมชน	-	-	๗๔,๔๐๐	-	-	๗๔,๔๐๐
๖๐ จัดทำแผนพัฒนาวิถีชีวิตเศรษฐกิจพอเพียง	๔/๑๕	๒	กรมการพัฒนาชุมชน	-	-	๒๔,๒๐๐	-	-	๒๔,๒๐๐

บัญชีรายชื่อโครงการสำคัญ				งบประมาณดำเนินการ						
แผนงาน/โครงการสำคัญ	ยุทธศาสตร์ชาติ/แผนแม่บท	แหล่งงบประมาณ	หน่วยดำเนินการ	พ.ศ.	พ.ศ.	พ.ศ.	พ.ศ.	พ.ศ.	พ.ศ.	
				๒๕๖๖	๒๕๖๗	๒๕๖๘	๒๕๖๙	๒๕๗๐	๒๕๖๖-๒๕๗๐	
๖๑	มหกรรมรวมพลังคนดีแห่งแผ่นดิน	๔/๑๕	๒	กรมการพัฒนาชุมชน	-	-	๘,๕๐๐	-	-	๘,๕๐๐
๖๒	ประเมินผลและถอดบทเรียนการพัฒนาหมู่บ้านเศรษฐกิจพิเศษ	๔/๑๕	๒	กรมการพัฒนาชุมชน	-	-	๒๕,๒๐๐	-	-	๒๕,๒๐๐
๖๓	พัฒนาศูนย์เรียนรู้ทฤษฎีใหม่รูปแบบ โคก หนอง นา ระดับหมู่บ้าน ขนาด ๑ ไร่ (ค่าควบคุมงาน)	๔/๑๕	๒	กรมการพัฒนาชุมชน	-	-	๑,๕๐๐	-	-	๑,๕๐๐
๖๔	พัฒนาศูนย์เรียนรู้ทฤษฎีใหม่รูปแบบ โคก หนอง นา ระดับหมู่บ้าน ขนาด ๓ ไร่ (ค่าควบคุมงาน)	๔/๑๕	๒	กรมการพัฒนาชุมชน	-	-	๖,๐๐๐	-	-	๖,๐๐๐
๖๕	การขับเคลื่อนกิจกรรมพัฒนาวิถีชีวิตเศรษฐกิจพอเพียงระดับหมู่บ้าน	๔/๑๕	๒	กรมการพัฒนาชุมชน	-	-	๔๕,๐๐๐	-	-	๔๕,๐๐๐
๖๖	เสริมสร้างศักยภาพการดำเนินงานศูนย์ผู้นำจิตอาสาพัฒนาชุมชน	๔/๑๕	๒	กรมการพัฒนาชุมชน	-	-	๑๙,๒๐๐	-	-	๑๙,๒๐๐
๖๗	ส่งเสริมและพัฒนากลุ่มเป้าหมายตามระบบ มชช. และการคิดสรรกริยกรรมพัฒนาชุมชนดีเด่น	๔/๑๕	๒	กรมการพัฒนาชุมชน	-	-	๑๘,๙๐๐	-	-	๑๘,๙๐๐
๖๘	งานปรับปรุงพื้นที่ ตามแบบมาตรฐาน โคก หนอง นา ขนาด ๓ ไร่ สำนักงานพัฒนาชุมชนอำเภอคลองขลุง	๔/๑๕	๒	กรมการพัฒนาชุมชน	-	-	๓๙,๐๑๐.๗๑	-	-	๓๙,๐๑๑
๖๙	งานปรับปรุงพื้นที่ ตามแบบมาตรฐาน โคก หนอง นา ขนาด ๓ ไร่ สำนักงานพัฒนาชุมชนอำเภอทรายทองวัฒนา	๔/๑๕	๒	กรมการพัฒนาชุมชน	-	-	๕๑,๔๓๑	-	-	๕๑,๔๓๑
๗๐	งานปรับปรุงพื้นที่ ตามแบบมาตรฐาน โคก หนอง นา ขนาด ๑ ไร่ สำนักงานพัฒนาชุมชนอำเภอไทรงาม	๔/๑๕	๒	กรมการพัฒนาชุมชน	-	-	๒๒,๒๐๐	-	-	๒๒,๒๐๐
๗๑	เพิ่มศักยภาพคณะกรรมการศูนย์เรียนรู้กองทุนแม่ของแผ่นดินระดับอำเภอ	๔/๑๕	๒	กรมการพัฒนาชุมชน	-	-	๔๒,๙๐๐	-	-	๔๒,๙๐๐
๗๒	เครือข่ายกองทุนแม่ของแผ่นดินระดับจังหวัดหนุนเสริมสมาชิกชุมชนแก่เยาวชนกลุ่มเสี่ยงหรือผู้ผ่านการบำบัด	๔/๑๕	๒	กรมการพัฒนาชุมชน	-	-	๔๑,๔๐๐	-	-	๔๑,๔๐๐
๗๓	การพัฒนาและยกระดับหมู่บ้านกองทุนแม่ของแผ่นดินสู่การเป็นต้นแบบด้านการป้องกันและแก้ไขภัยสุขภาพติด	๔/๑๕	๒	กรมการพัฒนาชุมชน	-	-	๑๐,๐๐๐	-	-	๑๐,๐๐๐
๗๔	ประชุมเชิงปฏิบัติการคณะกรรมการหมู่บ้านต้นกล้ากองทุนแม่ของแผ่นดิน	๔/๑๕	๒	กรมการพัฒนาชุมชน	-	-	๔๐,๗๐๐	-	-	๔๐,๗๐๐
๗๕	การศึกษาแลกเปลี่ยนเรียนรู้หมู่บ้านกองทุนแม่ของแผ่นดินดีเด่นระดับจังหวัด	๔/๑๕	๒	กรมการพัฒนาชุมชน	-	-	๕๗,๒๐๐	-	-	๕๗,๒๐๐
๗๖	การพัฒนาศักยภาพโครงการแก้ไขปัญหาคาชาจากจน (กช.คจ.) ตามหลักธรรมาภิบาล	๔/๑๕	๒	กรมการพัฒนาชุมชน	-	-	๖๔๕,๐๐๐	-	-	๖๔๕,๐๐๐
๗๗	ประชุมเชิงปฏิบัติการเพิ่มศักยภาพงานทุนชุมชนเสริมสร้างธรรมาภิบาลและการเข้าถึงแหล่งทุน	๔/๑๕	๒	กรมการพัฒนาชุมชน	-	-	๒๐,๑๐๐	-	-	๒๐,๑๐๐
๗๘	ประชุมเชิงปฏิบัติการส่งเสริมศักยภาพเครือข่ายกลุ่มออมทรัพย์เพื่อการผลิตระดับจังหวัด	๔/๑๕	๒	กรมการพัฒนาชุมชน	-	-	๒๐,๐๐๐	-	-	๒๐,๐๐๐



บัญชีรายชุดโครงการสำคัญ				งบประมาณดำเนินการ					
แผนงาน/โครงการสำคัญ	ยุทธศาสตร์ชาติ/แผนแม่บท	แหล่งงบประมาณ	หน่วยดำเนินการ	ปีงบประมาณ					
				พ.ศ. ๒๕๖๖	พ.ศ. ๒๕๖๗	พ.ศ. ๒๕๖๘	พ.ศ. ๒๕๖๙	พ.ศ. ๒๕๗๐	พ.ศ. ๒๕๖๖-๒๕๗๐
๗๙ ส่งเสริมการจัดตั้งศูนย์จัดการกองทุนชุมชน	๔/๑๕	๒	กรมการพัฒนาชุมชน	-	-	๓๙๐,๐๐๐	-	-	๓๙๐,๐๐๐
๘๐ ประชุมเชิงปฏิบัติการตรวจสอบสุขภาพทางการเงินและเสริมสร้างศักยภาพกลุ่มออมทรัพย์เพื่อการผลิต	๔/๑๕	๒	กรมการพัฒนาชุมชน	-	-	๑๘๖,๐๐๐	-	-	๑๘๖,๐๐๐
๘๑ มหกรรมการออมลดความเหลื่อมล้ำ	๔/๑๕	๒	กรมการพัฒนาชุมชน	-	-	๑๗,๕๐๐	-	-	๑๗,๕๐๐
๘๒ ประชุมเชิงปฏิบัติการประเมินศักยภาพศูนย์สวัสดิการถลาต	๔/๑๕	๒	กรมการพัฒนาชุมชน	-	-	๑๐,๕๐๐	-	-	๑๐,๕๐๐
๘๓ ส่งเสริมศักยภาพเครือข่ายกลุ่มออมทรัพย์เพื่อการผลิตระดับอำเภอ	๔/๑๕	๒	กรมการพัฒนาชุมชน	-	-	๖๖,๐๐๐	-	-	๖๖,๐๐๐
๘๔ ส่งเสริมกิจกรรมเครือข่ายกลุ่มออมทรัพย์เพื่อการผลิต	๔/๑๕	๒	กรมการพัฒนาชุมชน	-	-	๑๐๐,๐๐๐	-	-	๑๐๐,๐๐๐
๘๕ ส่งเสริมประชาชนเข้าถึงแหล่งทุน	๔/๑๕	๒	กรมการพัฒนาชุมชน	-	-	๕๐๔,๐๐๐	-	-	๕๐๔,๐๐๐
๘๖ ประชุมเชิงปฏิบัติการบริหารจัดการหนี้สำนึกดี แผนร บริหารหนี้ได้	๔/๑๕	๒	กรมการพัฒนาชุมชน	-	-	๑๙,๘๐๐	-	-	๑๙,๘๐๐
๘๗ สนับสนุนกิจกรรมการบริหารจัดการหนี้ตามแผน	๔/๑๕	๒	กรมการพัฒนาชุมชน	-	-	๑๐๐,๐๐๐	-	-	๑๐๐,๐๐๐
๘๘ ส่งเสริมการออมและพัฒนาทักษะทางการเงิน (Financial Literacy)	๔/๑๕	๒	กรมการพัฒนาชุมชน	-	-	๕๔๑,๕๐๐	-	-	๕๔๑,๕๐๐
๘๙ ประชุมเชิงปฏิบัติการสร้างทีมขับเคลื่อนการออมและการพัฒนาทักษะทางการเงิน (Financial Literacy)	๔/๑๕	๒	กรมการพัฒนาชุมชน	-	-	๒๑,๓๐๐	-	-	๒๑,๓๐๐
๙๐ การส่งเสริมกิจกรรมริเริ่มสร้างสรรค์ชุมชนธรรมาภิบาล	๔/๑๕	๒	กรมการพัฒนาชุมชน	-	-	๒๐,๙๕๐	-	-	๒๐,๙๕๐
๙๑ ประชุมเชิงปฏิบัติการการส่งเสริมการมีส่วนร่วมของผู้แทนภาคประชาชนในการต่อต้านการทุจริตและประพฤติมิชอบ	๔/๑๕	๒	กรมการพัฒนาชุมชน	-	-	๑๗,๖๐๐	-	-	๑๗,๖๐๐
๙๒ ฝึกอบรมสร้างนักขับเคลื่อนยุทธศาสตร์นำการเปลี่ยนแปลงสู่ภาคีสื่อสารสังคม	๔/๑๕	๒	กรมการพัฒนาชุมชน	-	-	๔๓,๒๒๐	-	-	๔๓,๒๒๐
๙๓ ฝึกอบรมสร้างนักขับเคลื่อนยุทธศาสตร์นำการเปลี่ยนแปลงสู่ภาคีสื่อสารสังคมระดับตำบล	๔/๑๕	๒	กรมการพัฒนาชุมชน	-	-	๒๗,๐๐๐	-	-	๒๗,๐๐๐
๙๔ จัดเวทีทำแผนและผลิตสื่อบทเรียนผลสำเร็จจัดความยากจน	๔/๑๕	๒	กรมการพัฒนาชุมชน	-	-	๑๓๙,๐๐๐	-	-	๑๓๙,๐๐๐
๙๕ ประชุมเชิงปฏิบัติการผู้จัดเก็บข้อมูลจปฐ ประจำปี ๒๕๖๘ ด้วยเครื่องมืออิเล็กทรอนิกส์	๔/๑๕	๒	กรมการพัฒนาชุมชน	-	-	๒๗๘,๘๐๐	-	-	๒๗๘,๘๐๐
๙๖ อบรมรณรงค์และเชิญชวนการจัดเก็บข้อมูลจปฐ ระดับจังหวัด	๔/๑๕	๒	กรมการพัฒนาชุมชน	-	-	๒๖,๕๐๐	-	-	๒๖,๕๐๐
๙๗ ค่าจัดเก็บข้อมูลความจำเป็นพื้นฐาน (จปฐ) ด้วยเครื่องมืออิเล็กทรอนิกส์	๔/๑๕	๒	กรมการพัฒนาชุมชน	-	-	๓,๐๘๓,๘๖๐	-	-	๓,๐๘๓,๘๖๐

บัญชีรายชุดโครงการสำคัญ				งบประมาณดำเนินการ					
แผนงาน/โครงการสำคัญ	ยุทธศาสตร์ชาติ/แผนแม่บท	แหล่งงบประมาณ	หน่วยดำเนินการ	พ.ศ.	พ.ศ.	พ.ศ.	พ.ศ.	พ.ศ.	พ.ศ.
				๒๕๖๖	๒๕๖๗	๒๕๖๘	๒๕๖๙	๒๕๗๐	๒๕๖๖-๒๕๗๐
๙๘ ตรวจสอบและรับรองคุณภาพข้อมูล จปฐ. ระดับหมู่บ้าน	๔/๑๕	๒	กรมการพัฒนาชุมชน	-	-	๕๘๙,๖๐๐	-	-	๕๘๙,๖๐๐
๙๙ นำเสนอผลการจัดเก็บและรับรองคุณภาพข้อมูล จปฐ. ระดับองค์กรปกครองส่วนท้องถิ่น	๔/๑๕	๒	กรมการพัฒนาชุมชน	-	-	๔๒๗,๒๐๐	-	-	๔๒๗,๒๐๐
๑๐๐ นำเสนอผลการจัดเก็บและรับรองคุณภาพข้อมูล จปฐ. ระดับอำเภอ	๔/๑๕	๒	กรมการพัฒนาชุมชน	-	-	๔๙,๕๐๐	-	-	๔๙,๕๐๐
๑๐๑ นำเสนอผลการจัดเก็บและรับรองคุณภาพข้อมูล จปฐ. ระดับจังหวัด	๔/๑๕	๒	กรมการพัฒนาชุมชน	-	-	๕,๑๐๐	-	-	๕,๑๐๐
๑๐๒ สนับสนุนการดำเนินงานโครงการบริหารการจัดเก็บฯ ระดับจังหวัด	๔/๑๕	๒	กรมการพัฒนาชุมชน	-	-	๖,๐๐๐	-	-	๖,๐๐๐
๑๐๓ สนับสนุนการดำเนินงานโครงการบริหารการจัดเก็บฯ ระดับอำเภอ	๔/๑๕	๒	กรมการพัฒนาชุมชน	-	-	๓๓,๐๐๐	-	-	๓๓,๐๐๐
๑๐๔ การจัดเก็บสารสนเทศตำบลแบบเพื่อพัฒนาคุณภาพชีวิต (ก.การประกวดและมอบรางวัลฯ)	๔/๑๕	๒	กรมการพัฒนาชุมชน	-	-	๑๘,๗๐๐	-	-	๑๘,๗๐๐
๑๐๕ ค่าจัดเก็บและบันทึกข้อมูล กชช. ๒ค	๔/๑๕	๒	กรมการพัฒนาชุมชน	-	-	๒๓,๖๕๐	-	-	๒๓,๖๕๐
๑๐๖ ตรวจสอบคุณภาพและมาตรฐานการจัดเก็บข้อมูลพื้นฐานระดับหมู่บ้าน (กชช. ๒ค)	๔/๑๕	๒	กรมการพัฒนาชุมชน	-	-	๑๔๖,๓๐๐	-	-	๑๔๖,๓๐๐
๑๐๗ ประชุมเชิงปฏิบัติการการดำเนินงานตามมาตรการปรับปรุงประสิทธิภาพในการปฏิบัติราชการ	๔/๑๕	๒	กรมการพัฒนาชุมชน	-	-	๑๖,๘๐๐	-	-	๑๖,๘๐๐
๑๐๘ เพิ่มประสิทธิภาพการตรวจสอบภายในเบื้องต้น	๔/๑๕	๒	กรมการพัฒนาชุมชน	-	-	๑๕,๔๐๐	-	-	๑๕,๔๐๐
๑๐๙ โครงการบริหารจัดการหนี้กองทุนพัฒนาบทบาทสตรีเชิงกลยุทธ์ ๕ ช. พิชิตหนี้ (จ.กำแพงเพชร)	๔/๑๕	๒	กรมการพัฒนาชุมชน	-	-	๑๐,๕๐๐	-	-	๑๐,๕๐๐
๑๑๐ ก่อสร้างถนนคอนกรีตเสริมเหล็ก หมู่ ๕ ต.บ่อถ้ำ รหัสสายทาง กพ.ถ. ๕๐-๐๒๔ สายบ้านสี่แยกต้นไทร ถึงบ้านหนองบอน (ต่อถนนคอนกรีตเสริมเหล็กเดิม) (อบต.บ่อถ้ำ)	๒/๗	๒	กรมส่งเสริมการปกครองส่วนท้องถิ่น	-	-	๔,๘๐๐,๐๐๐	-	-	๔,๘๐๐,๐๐๐
๑๑๑ ก่อสร้างถนนคอนกรีตเสริมเหล็ก หมู่ ๘ ต.บ่อถ้ำ รหัสสายทาง กพ.ถ. ๕๐-๐๐๕ สายบ้านคลองกระชาด (ต่อถนนคอนกรีตเสริมเหล็กเดิม) (อบต.บ่อถ้ำ)	๒/๗	๒	กรมส่งเสริมการปกครองส่วนท้องถิ่น	-	-	๑๐,๘๐๐,๐๐๐	-	-	๑๐,๘๐๐,๐๐๐
๑๑๒ ก่อสร้างถนนคอนกรีตเสริมเหล็ก หมู่ ๘ ต.บ่อถ้ำ เชื่อมต่อ ต.วังชะพลู (อบต.บ่อถ้ำ)	๒/๗	๒	กรมส่งเสริมการปกครองส่วนท้องถิ่น	-	-	๑,๕๐๐,๐๐๐	-	-	๑,๕๐๐,๐๐๐
๑๑๓ ก่อสร้างถนนคอนกรีตเสริมเหล็ก หมู่ ๙ ต.บ่อถ้ำ รหัสสายทาง กพ.ถ. ๕๐-๐๒๘ สายบ้านเป่าะสวง ถึงบ้านโองทาน (อบต.บ่อถ้ำ)	๒/๗	๒	กรมส่งเสริมการปกครองส่วนท้องถิ่น	-	-	๖,๙๖๐,๐๐๐	-	-	๖,๙๖๐,๐๐๐

บัญชีรายชุดโครงการสำคัญ				งบประมาณดำเนินการ					
แผนงาน/โครงการสำคัญ	ยุทธศาสตร์ชาติ/แผนแม่บท	แหล่งงบประมาณ	หน่วยดำเนินการ	พ.ศ.	พ.ศ.	พ.ศ.	พ.ศ.	พ.ศ.	พ.ศ.
				๒๕๖๖	๒๕๖๗	๒๕๖๘	๒๕๖๙	๒๕๗๐	๒๕๖๖-๒๕๗๐
๑๑๔ ก่อสร้างถนนคอนกรีตเสริมเหล็ก หมู่ ๑๒๓ ต.บ่อถ้ำ สายบริเวณไร่ นายสุทธิ มฤตากร เชื่อมต่อ ม.๒ ต.ปามะค่า (อบต.บ่อถ้ำ)	๒/๗	๒	กรมส่งเสริมการปกครองส่วนท้องถิ่น	-	-	๔,๓๒๐,๐๐๐	-	-	๔,๓๒๐,๐๐๐
๑๑๕ ก่อสร้างถนนคอนกรีตเสริมเหล็ก หมู่ ๑๒ ต.บ่อถ้ำ รหัสสายทาง กพ.ถ. ๕๐-๐๒๓ สายบ้านส่องตาแล ถึงเขตติดต่อบ้านหนองยาง (ต่อถนนคอนกรีตเสริมเหล็กเดิม) (อบต.บ่อถ้ำ)	๒/๗	๒	กรมส่งเสริมการปกครองส่วนท้องถิ่น	-	-	๖,๐๐๐,๐๐๐	-	-	๖,๐๐๐,๐๐๐
๑๑๖ ก่อสร้างถนนคอนกรีตเสริมเหล็ก หมู่ ๑๓๓ ต.บ่อถ้ำ รหัสสายทาง กพ.ถ. ๕๐-๐๒๖ สายหนองจรรยาจนถึงเขตติดต่อบ้านโองทาน (อบต.บ่อถ้ำ)	๒/๗	๒	กรมส่งเสริมการปกครองส่วนท้องถิ่น	-	-	๖,๖๐๐,๐๐๐	-	-	๖,๖๐๐,๐๐๐
๑๑๗ ก่อสร้างถนนคอนกรีตเสริมเหล็ก หมู่ ๑๓๗ ต.บ่อถ้ำ รหัสสายทาง กพ.ถ. ๕๐-๐๑๗ สายบ้านเอกราชใหม่ ถึงเขตติดต่อบ้านนครสวรรค์ (อบต.บ่อถ้ำ)	๒/๗	๒	กรมส่งเสริมการปกครองส่วนท้องถิ่น	-	-	๖,๐๐๐,๐๐๐	-	-	๖,๐๐๐,๐๐๐
๑๑๘ ก่อสร้างถนนลาดยาง หมู่ ๕-๖ ต.บ่อถ้ำ ถึงเชื่อมต่อกับ หมู่ ๙,๑๔ ต.วังชะพลู (อบต.บ่อถ้ำ)	๒/๗	๒	กรมส่งเสริมการปกครองส่วนท้องถิ่น	-	-	๑๖,๐๐๐,๐๐๐	-	-	๑๖,๐๐๐,๐๐๐
๑๑๙ ซ่อมสร้างถนนลาดยาง หมู่ ๑๐ ต.บ่อถ้ำ สายสี่แยก หมู่ ๑๐ ต.บ่อถ้ำ ถึงเชื่อมต่อกับ ปามะค่า (อบต.บ่อถ้ำ)	๒/๗	๒	กรมส่งเสริมการปกครองส่วนท้องถิ่น	-	-	๘,๔๐๐,๐๐๐	-	-	๘,๔๐๐,๐๐๐
๑๒๐ ซ่อมสร้างถนนลาดยาง หมู่ ๑๗ ต.บ่อถ้ำ สายบริเวณสามแยกบ้านส่องตาแล ถึงเชื่อมต่อกับ ต.วังชัน อ.ม่วงฝัก จ.นครสวรรค์ (อบต.บ่อถ้ำ)	๒/๗	๒	กรมส่งเสริมการปกครองส่วนท้องถิ่น	-	-	๖๗๕,๐๐๐	-	-	๖๗๕,๐๐๐
๑๒๑ ซ่อมสร้างผิวทางถนนลาดยาง หมู่ ๑๒, ๑๗, ๑๓, ๔ ต.บ่อถ้ำ รหัสสายทาง กพ.ถ. ๕๐-๐๐๑ สายบ้านส่องตาแล ถึงบ้านบ่อถ้ำ (อบต.บ่อถ้ำ)	๒/๗	๒	กรมส่งเสริมการปกครองส่วนท้องถิ่น	-	-	๑๐,๘๐๐,๐๐๐	-	-	๑๐,๘๐๐,๐๐๐
๑๒๒ ก่อสร้างถนนคอนกรีตเสริมเหล็ก หมู่ที่ ๔ บ้านดอนแดง ตำบลดอนแดง เชื่อมบ้านหลวง ตำบลไค้ไผ่ (อบต.ดอนแดง)	๒/๗	๒	กรมส่งเสริมการปกครองส่วนท้องถิ่น	-	-	๑,๙๘๐,๐๐๐	-	-	๑,๙๘๐,๐๐๐
๑๒๓ ก่อสร้างถนนคอนกรีตเสริมเหล็ก หมู่ที่ ๗ บ้านเนจรจำสายสามขา (อบต.ดอนแดง)	๒/๗	๒	กรมส่งเสริมการปกครองส่วนท้องถิ่น	-	-	๔,๐๐๕,๐๐๐	-	-	๔,๐๐๕,๐๐๐
๑๒๔ ก่อสร้างถนนคอนกรีตเสริมเหล็ก เชื่อมต่อกับบ้านนายชาญ กาหา ถึงบ้านท่าพระ หมู่ที่ ๑ บ้านไค้ไผ่ (อบต.ไค้ไผ่)	๒/๗	๒	กรมส่งเสริมการปกครองส่วนท้องถิ่น	-	-	๒,๘๐๐,๐๐๐	-	-	๒,๘๐๐,๐๐๐
๑๒๕ ก่อสร้างถนนคอนกรีตเสริมเหล็ก จากบ้านนางทวี อินทร์เจริญถึงบ้านนายเทียนสุจริต หมู่ที่ ๖ บ้านโพธิ์ศรี ตำบลไค้ไผ่ (อบต.ไค้ไผ่)	๒/๗	๒	กรมส่งเสริมการปกครองส่วนท้องถิ่น	-	-	๑,๕๐๐,๐๐๐	-	-	๑,๕๐๐,๐๐๐

บัญชีรายชุดโครงการสำคัญ				งบประมาณดำเนินการ					
แผนงาน/โครงการสำคัญ	ยุทธศาสตร์ชาติ/แผนแม่บท	แหล่งงบประมาณ	หน่วยดำเนินการ	พ.ศ.	พ.ศ.	พ.ศ.	พ.ศ.	พ.ศ.	พ.ศ.
				๒๕๖๖	๒๕๖๗	๒๕๖๘	๒๕๖๙	๒๕๗๐	๒๕๖๖-๒๕๗๐
๑๒๖ จัดทำครุภัณฑ์รถบรรทุกขยะ (อบต.โค้งไม้)		๒	กรมส่งเสริมการปกครองส่วนท้องถิ่น	-	-	๒,๕๐๐,๐๐๐	-	-	๒,๕๐๐,๐๐๐
๑๒๗ โครงการเสริมผิวทาง แอสฟัลต์ติกคอนกรีต หมู่ที่ ๖ บ้านเกาะคอง (สายบ้านนางเหว แสงอินทร์ ถึงศาลาเอกประสงค์ หมู่ที่ ๖) (เทศบาลตำบลประชาสุขสันต์)	๒/๗	๒	กรมส่งเสริมการปกครองส่วนท้องถิ่น	-	-	๑,๒๐๐,๐๐๐	-	-	๑,๒๐๐,๐๐๐
๑๒๘ โครงการเสริมผิวทางแอสฟัลต์ติกคอนกรีต หมู่ที่ ๑๐ บ้านพรานอบ (สายบ้านนางสำรี ทองหยอด ถึงบ้านนางซาล พันสวัสดิ์ (เทศบาลตำบลประชาสุขสันต์)	๒/๗	๒	กรมส่งเสริมการปกครองส่วนท้องถิ่น	-	-	๑,๔๕๕,๘๐๐	-	-	๑,๔๕๕,๘๐๐
๑๒๙ โครงการก่อสร้างคลองคอนกรีตปูด้วยสายคลองไธดำ หมู่ที่ ๘ จุดเริ่มต้น นายายสามารถ ยมณี ถึงคลองท่าพระ หมู่ที่ ๘ ตำบลเกาะตาล อำเภอเขาฉกรรจ์บุรี จังหวัดกำแพงเพชร (อบต.เกาะตาล)	๒/๗	๒	กรมส่งเสริมการปกครองส่วนท้องถิ่น	-	-	๖๗,๒๐๐,๐๐๐	-	-	๖๗,๒๐๐,๐๐๐
๑๓๐ โครงการก่อสร้างแนวกันตลิ่งสายคลองน้ำเย็นจุดเริ่มจากปากคลองแม่น้ำปิง บ้านนายมงกุฎ สามงามนา หมู่ที่ ๑ ตำบลเกาะตาล อำเภอเขาฉกรรจ์บุรี จังหวัดกำแพงเพชร (อบต.เกาะตาล)	๕/๑๙	๒	กรมส่งเสริมการปกครองส่วนท้องถิ่น	-	-	๘,๐๐๐,๐๐๐	-	-	๘,๐๐๐,๐๐๐
๑๓๑ โครงการก่อสร้างถนนคอนกรีตเสริมเหล็ก เริ่มจากถนนลาดยางบ้านดอมม่วง - ฟาร์มหมู นายสุชาติ ดวงตา หมู่ที่ ๔ ตำบลเกาะตาล อำเภอเขาฉกรรจ์บุรี จังหวัดกำแพงเพชร (อบต.เกาะตาล)	๒/๗	๒	กรมส่งเสริมการปกครองส่วนท้องถิ่น	-	-	๑,๐๐๐,๐๐๐	-	-	๑,๐๐๐,๐๐๐
๑๓๒ โครงการก่อสร้างถนนคอนกรีตเสริมเหล็ก สายคลองท่าพระ หมู่ที่ ๘ จากถนนลาดยางโค้งไม้ - โรงสูบน้ำตด ตำบลโค้งไม้ หมู่ที่ ๘ ตำบลเกาะตาล อำเภอเขาฉกรรจ์บุรี จังหวัดกำแพงเพชร (อบต.เกาะตาล)	๒/๗	๒	กรมส่งเสริมการปกครองส่วนท้องถิ่น	-	-	๑,๐๐๐,๐๐๐	-	-	๑,๐๐๐,๐๐๐
๑๓๓ โครงการก่อสร้างถนนคอนกรีตเสริมเหล็ก สายสามขา หมู่ที่ ๗ บ้านเนินจำ ตำบลคอนแดง อำเภอเขาฉกรรจ์บุรี จังหวัดกำแพงเพชร (อบต.คอนแดง)	๒/๗	๒	กรมส่งเสริมการปกครองส่วนท้องถิ่น	-	-	๒,๕๐๐,๐๐๐	-	-	๒,๕๐๐,๐๐๐
๑๓๔ โครงการก่อสร้างอาคารศูนย์พัฒนาเด็กเล็ก (ขนาดเล็ก) (อบต.บึงทับแรด)	๖/๒๐	๒	กรมส่งเสริมการปกครองส่วนท้องถิ่น	-	-	๑๔,๐๐๐,๐๐๐	-	-	๑๔,๐๐๐,๐๐๐
๑๓๕ โครงการก่อสร้างถนนคอนกรีตเสริมเหล็ก หมู่ที่ ๑ ตำบลหนองหลวง อำเภอเอราวัณ - กระบือ เขื่อน หมู่ที่ ๖ ตำบลคลองพิไกร อำเภอพรานกระต่าย จังหวัดกำแพงเพชร (อบต.หนองหลวง)	๒/๗	๒	กรมส่งเสริมการปกครองส่วนท้องถิ่น	-	-	๓,๒๐๐,๐๐๐	-	-	๓,๒๐๐,๐๐๐

บัญชีรายชื่อโครงการสำคัญ				งบประมาณดำเนินการ					
แผนงาน/โครงการสำคัญ	ยุทธศาสตร์ชาติ/แผนแม่บท	แหล่งงบประมาณ	หน่วยดำเนินการ	พ.ศ.	พ.ศ.	พ.ศ.	พ.ศ.	พ.ศ.	พ.ศ.
				๒๕๖๖	๒๕๖๗	๒๕๖๘	๒๕๖๙	๒๕๗๐	๒๕๖๖-๒๕๗๐
๑๓๖ โครงการก่อสร้างถนนคอนกรีตเสริมเหล็กสายวัดหนองปรือ-วัดป่าเลย์ไฉวัน (กท.ถ.๗๘-๐๑๒) หมู่ที่ ๙ ตำบลสีกกาม เข้ม หมู่ที่ ๑	๒/๗	๒	กรมส่งเสริมการปกครองส่วนท้องถิ่น	-	-	๔,๕๐๐,๐๐๐	-	-	๔,๕๐๐,๐๐๐
๑๓๗ โครงการก่อสร้างถนนคอนกรีตเสริมเหล็กสายบ้านเรือนไทย (กท.ถ.๗๘-๐๒๘) หมู่ที่ ๙ ตำบลสีกกาม เข้มหมู่ที่ ๒๐ ตำบลหนองคำ อำเภอเมืองกำแพงเพชร	๒/๗	๒	กรมส่งเสริมการปกครองส่วนท้องถิ่น	-	-	๔,๐๐๐,๐๐๐	-	-	๔,๐๐๐,๐๐๐
๑๓๘ โครงการก่อสร้างถนนคอนกรีตเสริมเหล็กสายกลุ่มป่าสัก-กลุ่มวัวคำ-หน่วยพิทักษ์ป่า (กท.ถ.๗๘-๐๓๑) หมู่ที่ ๒ เข้มหมู่ที่ ๒๐ ตำบลคลองน้ำไหล	๒/๗	๒	กรมส่งเสริมการปกครองส่วนท้องถิ่น	-	-	๕,๒๐๐,๐๐๐	-	-	๕,๒๐๐,๐๐๐
๑๓๙ โครงการก่อสร้างถนนคอนกรีตเสริมเหล็กสายหน่วยพิทักษ์อุทยานแห่งชาติคลองลาน คล. ๓ หมู่ที่ ๒ บ้านเพชรนิยมนตำบลสีกกาม เข้มหมู่ที่ ๘ ตำบลคลองน้ำไหล	๒/๗	๒	กรมส่งเสริมการปกครองส่วนท้องถิ่น	-	-	๗,๐๐๐,๐๐๐	-	-	๗,๐๐๐,๐๐๐
๑๔๐ โครงการก่อสร้างถนนลาดยาง สาย รพ. สด.หนองน้ำซุ่น หมู่ที่ ๕ บ้านหนองน้ำซุ่น	๒/๗	๒	กรมส่งเสริมการปกครองส่วนท้องถิ่น	-	-	๓๑๒,๐๐๐	-	-	๓๑๒,๐๐๐
๑๔๑ โครงการปรับปรุง ซ่อมแซมถนนลาดยางหมู่ที่ ๕บ้านหนองน้ำซุ่น ตำบลสีกกามเข้มหมู่ที่ ๒๑ บ้านฟ้าเกือ ตำบลวังทอง อำเภอเมืองกำแพงเพชร	๒/๗	๒	กรมส่งเสริมการปกครองส่วนท้องถิ่น	-	-	๑๐๐๐๐๐๐	-	-	๑,๐๐๐,๐๐๐
๑๔๒ ก่อสร้างระบบประปาหมู่บ้าน หมู่ที่ ๙ บ้านหนองปรือ	๔/๑๙	๒	กรมส่งเสริมการปกครองส่วนท้องถิ่น	-	-	๔๐๐๐๐๐๐	-	-	๔,๐๐๐,๐๐๐
๑๔๓ โครงการปรับปรุงถนนคอนกรีตเสริมเหล็ก สาย กท.ถ ๘-๐๐๐๖ (บ้านคลองน้ำไหลใต้ - บ้านมอระฉ่น) หมู่ที่ ๓ บ้านคลองน้ำไหลใต้	๒/๗	๒	กรมส่งเสริมการปกครองส่วนท้องถิ่น	-	-	๓,๐๐๐,๐๐๐	-	-	๓,๐๐๐,๐๐๐
๑๔๔ โครงการปรับปรุงถนนทางหลวงท้องถิ่นสาย กท.ถ ๘-๐๐๐๑ (บ้านหนองแต้แบก - บ้านท่าข้ามคี) หมู่ที่ ๑๒ - ๕ บ้านมอตะแบก - บ้านท่าข้ามสามคี	๒/๗	๒	กรมส่งเสริมการปกครองส่วนท้องถิ่น	-	-	๑๐,๐๐๐,๐๐๐	-	-	๑๐,๐๐๐,๐๐๐
๑๔๕ โครงการปรับปรุงถนนทางหลวงท้องถิ่นสาย กท.ถ ๘-๐๐๐๕ (บ้านคลองเตย - บ้านเริงกะพง) หมู่ที่ ๙ บ้านคลองเตย -บ้านเลิงกะพง	๒/๗	๒	กรมส่งเสริมการปกครองส่วนท้องถิ่น	-	-	๒,๕๐๐,๐๐๐	-	-	๒,๕๐๐,๐๐๐
๑๔๖ โครงการปรับปรุงถนนทางหลวงท้องถิ่นสาย กท.ถ ๘-๐๐๑๕ (บ้านหนองผักกึ่ง - บ้านเหล่พัฒนา) หมู่ที่ ๑๔ บ้านหนองผักกึ่ง	๒/๗	๒	กรมส่งเสริมการปกครองส่วนท้องถิ่น	-	-	๕๐๐,๐๐๐	-	-	๕๐๐,๐๐๐

บัญชีรายชุดโครงการสำคัญ				งบประมาณดำเนินการ					
แผนงาน/โครงการสำคัญ	ยุทธศาสตร์ชาติ/แผนแม่บท	แหล่งงบประมาณ	หน่วยดำเนินการ	พ.ศ.	พ.ศ.	พ.ศ.	พ.ศ.	พ.ศ.	พ.ศ.
				๒๕๖๖	๒๕๖๗	๒๕๖๘	๒๕๖๙	๒๕๗๐	๒๕๖๖-๒๕๗๐
๑๔๗ รถสูบลึงปฏิภูล ๖ ล้อ ขนาดบรรจุ ๖,๐๐๐ L	๔/๑๘	๒	กรมส่งเสริมการปกครองส่วนท้องถิ่น	-	-	๔,๐๐๐,๐๐๐	-	-	๔,๐๐๐,๐๐๐
๑๔๘ โคมไฟฟ้าพลังงานแสงอาทิตย์พร้อมติดตั้งตู้แหล่งชุมชนภายในเขตเทศบาลตำบลคลองลานพัฒนา สายทางหลวงท้องถิ่น รหัสสายทาง กพ.ถ ๘-๐๐๑๑ (บ้านตะแบก - บ้านท่าข้ามสามัคคี) หมู่ที่ ๕ บ้านท่าข้ามสามัคคี	๒/๗	๒	กรมส่งเสริมการปกครองส่วนท้องถิ่น	-	-	๕๐๐,๐๐๐	-	-	๕๐๐,๐๐๐
๑๔๙ โคมไฟฟ้าพลังงานแสงอาทิตย์พร้อมติดตั้งตู้แหล่งชุมชนภายในเขตเทศบาลตำบลคลองลานพัฒนา สายทางหลวงท้องถิ่น รหัสสายทาง กพ.ถ ๘-๐๑๐๔ (บ้านมอเมค่า (ปากคลองลานเหนือ) - บ้านคลองลาน)	๒/๗	๒	กรมส่งเสริมการปกครองส่วนท้องถิ่น	-	-	๕๐๐,๐๐๐	-	-	๕๐๐,๐๐๐
๑๕๐ โคมไฟฟ้าพลังงานแสงอาทิตย์พร้อมติดตั้งตู้แหล่งชุมชนภายในเขตเทศบาลตำบลคลองลานพัฒนา สายทางหลวงท้องถิ่น รหัสสายทาง กพ.ถ ๘-๐๐๒๐ (บ้านใหม่สำปาง - บ้านใหม่ธงชัย) หมู่ที่ ๗ บ้านใหม่ธงชัย	๒/๗	๒	กรมส่งเสริมการปกครองส่วนท้องถิ่น	-	-	๕๐๐,๐๐๐	-	-	๕๐๐,๐๐๐
๑๕๑ โครงการก่อสร้างถนนลาดยาง หมู่ที่ ๔ บ้านชนเขตพัฒนา (อบต.บึงสามัคคี)	๒/๗	๒	กรมส่งเสริมการปกครองส่วนท้องถิ่น	-	-	๕,๐๐๐,๐๐๐	-	-	๕,๐๐๐,๐๐๐
๑๕๒ โครงการซ่อมสร้างถนนลาดยาง รหัสสายทาง กพ.ถ.๕๒-๐๐๒ (ทุ่งข่าน-ไผ่งาม) (อบต.บึงสามัคคี)	๒/๗	๒	กรมส่งเสริมการปกครองส่วนท้องถิ่น	-	-	๓,๕๐๐,๐๐๐	-	-	๓,๕๐๐,๐๐๐
๑๕๓ โครงการก่อสร้างถนนลาดยาง หมู่ที่ ๖ บ้านภามะดิน (อบต.บึงสามัคคี)	๒/๗	๒	กรมส่งเสริมการปกครองส่วนท้องถิ่น	-	-	๙,๐๐๐,๐๐๐	-	-	๙,๐๐๐,๐๐๐
๑๕๔ โครงการก่อสร้างลาดยาง รหัสสายทาง กพ.ถ. ๕๒-๐๑๙ (มามมะดิน-บ้านไผ่งาม) (อบต.บึงสามัคคี)	๒/๗	๒	กรมส่งเสริมการปกครองส่วนท้องถิ่น	-	-	๑๐,๒๐๐,๐๐๐	-	-	๑๐,๒๐๐,๐๐๐
๑๕๕ โครงการก่อสร้างถนนลาดยาง รหัสสายทาง กพ.ถ.๕๒-๐๐๓ (อุตะเกา-ศรีจันทร์) (อบต.บึงสามัคคี)	๒/๗	๒	กรมส่งเสริมการปกครองส่วนท้องถิ่น	-	-	๒๓,๓๒๒,๐๐๐	-	-	๒๓,๓๒๒,๐๐๐
๑๕๖ โครงการก่อสร้างถนนคอนกรีตเสริมเหล็ก หมู่ ๑๐ บ้านโค้งเจริญ (สายหมู่ ๑๐-หมู่ ๖) (อบต.บึงสามัคคี)	๒/๗	๒	กรมส่งเสริมการปกครองส่วนท้องถิ่น	-	-	๔,๕๐๐,๐๐๐	-	-	๔,๕๐๐,๐๐๐

บัญชีรายชุดโครงการสำคัญ				งบประมาณดำเนินการ					
แผนงาน/โครงการสำคัญ	ยุทธศาสตร์ชาติ/แผนแม่บท	แหล่งงบประมาณ	หน่วยดำเนินการ	พ.ศ.	พ.ศ.	พ.ศ.	พ.ศ.	พ.ศ.	พ.ศ.
				๒๕๖๖	๒๕๖๗	๒๕๖๘	๒๕๖๙	๒๕๗๐	๒๕๖๖-๒๕๗๐
๑๕๗ โครงการก่อสร้างถนนลาดยางสายแก้มลิง หมู่ที่ ๓ บ้านเขาแก้ว ตำบลพรานกระต่าย เขื่อน หมู่ที่ ๑๔ บ้านหนองมะศึก ตำบลท่าไม้ อำเภอพรานกระต่าย จังหวัดกำแพงเพชร (ทต.บ้านพราน)	๒/๗	๒	กรมส่งเสริมการปกครองส่วนท้องถิ่น	-	-	๓,๒๕๖,๐๐๐	-	-	๓,๒๕๖,๐๐๐
๑๕๘ โครงการก่อสร้างอาคารหลังคาคลุม สนามกีฬาสำนักงานเทศบาลตำบลคลองขลุง หมู่ที่ ๒ ตำบลคลองขลุง อำเภอคลองขลุง จังหวัดกำแพงเพชร (ทต.คลองขลุง)	๖/๒๐	๒	กรมส่งเสริมการปกครองส่วนท้องถิ่น	-	-	๑๐,๐๐๐,๐๐๐	๑๐,๐๐๐,๐๐๐	๑๐,๐๐๐,๐๐๐	๓๐,๐๐๐,๐๐๐
๑๕๙ โครงการก่อสร้างเขื่อนป้องกันตลิ่งริมลำคลองขลุง หมู่ที่ ๒ ตำบลคลองขลุง อำเภอคลองขลุง จังหวัดกำแพงเพชร (ทต.คลองขลุง)	๕/๑๙	๒	กรมส่งเสริมการปกครองส่วนท้องถิ่น	-	-	๑๘,๐๐๐,๐๐๐	๑๘,๐๐๐,๐๐๐	๑๘,๐๐๐,๐๐๐	๕๔,๐๐๐,๐๐๐
๑๖๐ โครงการปรับปรุงภูมิทัศน์เกาะกลางถนนพหลโยธิน (ทางหลวงแผ่นดิน หมายเลข ๑) หมู่ที่ ๑๐ ตำบลคลองขลุง อำเภอคลองขลุง จังหวัดกำแพงเพชร (ทต.คลองขลุง)	๒/๗	๒	กรมส่งเสริมการปกครองส่วนท้องถิ่น	-	-	๔,๕๖๔,๖๐๐	๔,๕๖๔,๖๐๐	๔,๕๖๔,๖๐๐	๑๓,๖๙๓,๘๐๐
<b>รวมงบประมาณโครงการของกระทรวง กรม (ประเด็นการพัฒนาที่ ๓)</b>				<b>๔๑๖,๕๔๙,๐๐๐</b>	<b>๘๒๘,๐๗๕,๐๐๐</b>	<b>๑,๑๒๐,๐๒๐,๗๖๔</b>	<b>๒๓๒,๗๕๒,๓๓๒</b>	<b>๒๒๐,๕๗๗,๓๓๒</b>	<b>๒,๙๑๓,๙๗๙,๕๔๘</b>
<b>โครงการขององค์กรปกครองส่วนท้องถิ่น</b>									
๑ โครงการบำรุงรักษาทางหลวงท้องถิ่น สาย กพ.ถ ๑-๐๐๑๑ สายทางเข้าอุทยานประวัติศาสตร์กำแพงเพชร	๒/๗	๓	อบจ.	-	-	๒,๐๐๐,๐๐๐	๒,๐๐๐,๐๐๐	๒,๐๐๐,๐๐๐	๖,๐๐๐,๐๐๐
๒ โครงการบำรุงรักษาทางหลวงท้องถิ่น สาย กพ.ถ ๑-๐๐๐๒ บ้านมอสูง - บ้านทุ่งตาทุก	๒/๗	๓	อบจ.	-	-	๘,๐๐๐,๐๐๐	๘,๐๐๐,๐๐๐	๘,๐๐๐,๐๐๐	๒๔,๐๐๐,๐๐๐
๓ โครงการบำรุงรักษาทางหลวงท้องถิ่น สาย กพ.ถ ๑-๐๐๐๓ บ้านทุ่งโพธิ์ทะเล - บ้านเกาะสง่า	๒/๗	๓	อบจ.	-	-	๑๐,๐๐๐,๐๐๐	๑๐,๐๐๐,๐๐๐	๑๐,๐๐๐,๐๐๐	๓๐,๐๐๐,๐๐๐
๔ โครงการบำรุงรักษาทางหลวงท้องถิ่น สาย กพ.ถ ๑-๐๐๐๔ บ้านวังยาง - บ้านคลองแม่ลายเหนือ	๒/๗	๓	อบจ.	-	-	๘,๐๐๐,๐๐๐	๘,๐๐๐,๐๐๐	๘,๐๐๐,๐๐๐	๒๔,๐๐๐,๐๐๐
๕ โครงการบำรุงรักษาทางหลวงท้องถิ่น สาย กพ.ถ ๑-๐๐๐๕ บ้านใหม่ - บ้านข้ามรงค์	๒/๗	๓	อบจ.	-	-	๑๐,๐๐๐,๐๐๐	๑๐,๐๐๐,๐๐๐	๑๐,๐๐๐,๐๐๐	๓๐,๐๐๐,๐๐๐
๖ โครงการบำรุงรักษาทางหลวงท้องถิ่น สาย กพ.ถ ๑-๐๐๐๖ บ้านยางเสียด - บ้านใหม่สุวรรณภูมิ	๒/๗	๓	อบจ.	-	-	๕,๐๐๐,๐๐๐	๕,๐๐๐,๐๐๐	๕,๐๐๐,๐๐๐	๑๕,๐๐๐,๐๐๐
๗ โครงการบำรุงรักษาทางหลวงท้องถิ่น สาย กพ.ถ ๑-๐๐๐๗ บ้านหัววัง - บ้านวังหมแห	๒/๗	๓	อบจ.	-	-	๕,๐๐๐,๐๐๐	๕,๐๐๐,๐๐๐	๕,๐๐๐,๐๐๐	๑๕,๐๐๐,๐๐๐
๘ โครงการบำรุงรักษาทางหลวงท้องถิ่น สาย กพ.ถ ๑-๐๐๐๘ บ้านหนองตางู - บ้านดงเย็น	๒/๗	๓	อบจ.	-	-	๕,๐๐๐,๐๐๐	๕,๐๐๐,๐๐๐	๕,๐๐๐,๐๐๐	๑๕,๐๐๐,๐๐๐
๙ โครงการบำรุงรักษาทางหลวงท้องถิ่น สาย กพ.ถ ๑-๐๐๐๙ บ้านอินทราวุธสรณ์ - บ้านเนินสำราญ	๒/๗	๓	อบจ.	-	-	๘,๐๐๐,๐๐๐	๘,๐๐๐,๐๐๐	๘,๐๐๐,๐๐๐	๒๔,๐๐๐,๐๐๐

บัญชีรายชุดโครงการสำคัญ				งบประมาณดำเนินการ					
แผนงาน/โครงการสำคัญ	ยุทธศาสตร์ชาติ/แผนแม่บท	แหล่งงบประมาณ	หน่วยดำเนินการ	พ.ศ.	พ.ศ.	พ.ศ.	พ.ศ.	พ.ศ.	พ.ศ.
				๒๕๖๖	๒๕๖๗	๒๕๖๘	๒๕๖๙	๒๕๗๐	๒๕๖๖-๒๕๗๐
๑๐ โครงการบำรุงรักษาทางหลวงท้องถิ่น สาย กพ.ถ ๑-๐๐๑๐ บ้านสลกบาตร - บ้านดงประชา	๒/๗	๓	อบจ.	-	-	๓,๐๐๐,๐๐๐	๓,๐๐๐,๐๐๐	๓,๐๐๐,๐๐๐	๙,๐๐๐,๐๐๐
๑๑ โครงการบำรุงรักษาทางหลวงท้องถิ่น สาย กพ.ถ ๑-๐๐๑๑ บ้านเกาะราเกเสียด - บ้านเกาะพินูล	๒/๗	๓	อบจ.	-	-	๕,๐๐๐,๐๐๐	๕,๐๐๐,๐๐๐	๕,๐๐๐,๐๐๐	๑๕,๐๐๐,๐๐๐
๑๒ โครงการบำรุงรักษาทางหลวงท้องถิ่น สาย กพ.ถ ๑-๐๐๑๒ บ้านคลองน้ำเย็น - บ้านแม่ลาน้อย	๒/๗	๓	อบจ.	-	-	๘,๐๐๐,๐๐๐	๘,๐๐๐,๐๐๐	๘,๐๐๐,๐๐๐	๒๔,๐๐๐,๐๐๐
๑๓ โครงการบำรุงรักษาทางหลวงท้องถิ่น สาย กพ.ถ ๑-๐๐๑๓ บ้านคลองขลุง - บ้านแสนตอ	๒/๗	๓	อบจ.	-	-	๑๐,๐๐๐,๐๐๐	๑๐,๐๐๐,๐๐๐	๑๐,๐๐๐,๐๐๐	๓๐,๐๐๐,๐๐๐
๑๔ โครงการบำรุงรักษาทางหลวงท้องถิ่น สาย กพ.ถ ๑-๐๐๑๔ บ้านลานกระบือ - บ้านลานตาบัว	๒/๗	๓	อบจ.	-	-	๑๐,๐๐๐,๐๐๐	๑๐,๐๐๐,๐๐๐	๑๐,๐๐๐,๐๐๐	๓๐,๐๐๐,๐๐๐
๑๕ โครงการบำรุงรักษาทางหลวงท้องถิ่น สาย กพ.ถ ๑-๐๐๑๕ บ้านไทรงาม - บ้านวังโชน	๒/๗	๓	อบจ.	-	-	๕,๐๐๐,๐๐๐	๕,๐๐๐,๐๐๐	๕,๐๐๐,๐๐๐	๑๕,๐๐๐,๐๐๐
๑๖ โครงการบำรุงรักษาทางหลวงท้องถิ่น สาย กพ.ถ ๑-๐๐๑๖ บ้านโพธิ์พัฒนา - บ้านใหม่ฤทธิเจริญ	๒/๗	๓	อบจ.	-	-	๘,๐๐๐,๐๐๐	๘,๐๐๐,๐๐๐	๘,๐๐๐,๐๐๐	๒๔,๐๐๐,๐๐๐
๑๗ โครงการบำรุงรักษาทางหลวงท้องถิ่น สาย กพ.ถ ๑-๐๐๑๗ ตลาดไทรงาม - บ้านไทรงาม	๒/๗	๓	อบจ.	-	-	๕,๐๐๐,๐๐๐	๕,๐๐๐,๐๐๐	๕,๐๐๐,๐๐๐	๑๕,๐๐๐,๐๐๐
๑๘ โครงการบำรุงรักษาทางหลวงท้องถิ่น สาย กพ.ถ ๑-๐๐๑๘ บ้านท่ามะเขือ - บ้านสามแยก	๒/๗	๓	อบจ.	-	-	๘,๐๐๐,๐๐๐	๘,๐๐๐,๐๐๐	๘,๐๐๐,๐๐๐	๒๔,๐๐๐,๐๐๐
๑๙ โครงการบำรุงรักษาทางหลวงท้องถิ่น สาย กพ.ถ ๑-๐๐๑๙ บ้านหนองตาก้า - บ้านใหม่โพธิ์พัฒนา	๒/๗	๓	อบจ.	-	-	๘,๐๐๐,๐๐๐	๘,๐๐๐,๐๐๐	๘,๐๐๐,๐๐๐	๒๔,๐๐๐,๐๐๐
๒๐ โครงการบำรุงรักษาทางหลวงท้องถิ่น สาย กพ.ถ ๑-๐๐๒๐ บ้านเนินหนองสะเดา - บ้านวังไทร	๒/๗	๓	อบจ.	-	-	๑๐,๐๐๐,๐๐๐	๑๐,๐๐๐,๐๐๐	๑๐,๐๐๐,๐๐๐	๓๐,๐๐๐,๐๐๐
๒๑ โครงการบำรุงรักษาทางหลวงท้องถิ่น สาย กพ.ถ ๑-๐๐๒๑ บ้านโพธิ์ทอง - บ้านเขาพริก	๒/๗	๓	อบจ.	-	-	๘,๐๐๐,๐๐๐	๘,๐๐๐,๐๐๐	๘,๐๐๐,๐๐๐	๒๔,๐๐๐,๐๐๐
๒๒ โครงการบำรุงรักษาทางหลวงท้องถิ่น สาย กพ.ถ ๑-๐๐๒๒ บ้านหนองแห้ว - บ้านไผ่ยาวสามัคคี	๒/๗	๓	อบจ.	-	-	๘,๐๐๐,๐๐๐	๘,๐๐๐,๐๐๐	๘,๐๐๐,๐๐๐	๒๔,๐๐๐,๐๐๐
๒๓ โครงการบำรุงรักษาทางหลวงท้องถิ่น สาย กพ.ถ ๑-๐๐๒๓ บ้านบ่อใหม่ - บ้านทุ่งมหาศาล	๒/๗	๓	อบจ.	-	-	๕,๐๐๐,๐๐๐	๕,๐๐๐,๐๐๐	๕,๐๐๐,๐๐๐	๑๕,๐๐๐,๐๐๐
๒๔ โครงการบำรุงรักษาทางหลวงท้องถิ่น สาย กพ.ถ ๑-๐๐๒๔ บ้านลานดอกไม้ - บ้านหนองน้ำใส	๒/๗	๓	อบจ.	-	-	๑๐,๐๐๐,๐๐๐	๑๐,๐๐๐,๐๐๐	๑๐,๐๐๐,๐๐๐	๓๐,๐๐๐,๐๐๐



บัญชีรายชื่อโครงการสำคัญ				งบประมาณดำเนินการ					
แผนงาน/โครงการสำคัญ	ยุทธศาสตร์ชาติ/แผนแม่บท	แหล่งงบประมาณ	หน่วยดำเนินการ	พ.ศ.	พ.ศ.	พ.ศ.	พ.ศ.	พ.ศ.	พ.ศ.
				๒๕๖๖	๒๕๖๗	๒๕๖๘	๒๕๖๙	๒๕๗๐	๒๕๖๖-๒๕๗๐
๒๕ โครงการบำรุงรักษาทางหลวงท้องถิ่น สาย กท.ถ ๑-๐๐๒๕ บ้านคลองน้ำไหล - บ้านคตทองเจริญ	๒/๗	๓	อบจ.	-	-	๘,๐๐๐,๐๐๐	๘,๐๐๐,๐๐๐	๘,๐๐๐,๐๐๐	๒๔,๐๐๐,๐๐๐
๒๖ โครงการบำรุงรักษาทางหลวงท้องถิ่น สาย กท.ถ ๑-๐๐๒๖ บ้านโค้งไม้ - บ้านโรงสูบ	๒/๗	๓	อบจ.	-	-	๘,๐๐๐,๐๐๐	๘,๐๐๐,๐๐๐	๘,๐๐๐,๐๐๐	๒๔,๐๐๐,๐๐๐
๒๗ โครงการบำรุงรักษาทางหลวงท้องถิ่น สาย กท.ถ ๑-๐๐๒๗ บ้านท่าพุทรา - บ้านหนองขาม	๒/๗	๓	อบจ.	-	-	๓,๐๐๐,๐๐๐	๓,๐๐๐,๐๐๐	๓,๐๐๐,๐๐๐	๙,๐๐๐,๐๐๐
๒๘ โครงการบำรุงรักษาทางหลวงท้องถิ่น สาย กท.ถ ๑-๐๐๒๘ บ้านวังไทร - บ้านคลองน้ำไหลใต้	๒/๗	๓	อบจ.	-	-	๑๐,๐๐๐,๐๐๐	๑๐,๐๐๐,๐๐๐	๑๐,๐๐๐,๐๐๐	๓๐,๐๐๐,๐๐๐
๒๙ โครงการบำรุงรักษาทางหลวงท้องถิ่น สาย กท.ถ ๑-๐๐๒๙ บ้านบ่อดำ - บ้านวังชะพลู	๒/๗	๓	อบจ.	-	-	๑๐,๐๐๐,๐๐๐	๑๐,๐๐๐,๐๐๐	๑๐,๐๐๐,๐๐๐	๓๐,๐๐๐,๐๐๐
๓๐ โครงการบำรุงรักษาทางหลวงท้องถิ่น สาย กท.ถ ๑-๐๐๓๐ บ้านสักงาม - บ้านโป่งน้ำร้อน	๒/๗	๓	อบจ.	-	-	๕,๐๐๐,๐๐๐	๕,๐๐๐,๐๐๐	๕,๐๐๐,๐๐๐	๑๕,๐๐๐,๐๐๐
๓๑ โครงการบำรุงรักษาทางหลวงท้องถิ่น สาย กท.ถ ๑-๐๐๓๑ บ้านโคกเสาชะ - บ้านเกาะสามสิบ	๒/๗	๓	อบจ.	-	-	๕,๐๐๐,๐๐๐	๕,๐๐๐,๐๐๐	๕,๐๐๐,๐๐๐	๑๕,๐๐๐,๐๐๐
๓๒ โครงการบำรุงรักษาทางหลวงท้องถิ่น สาย กท.ถ ๑-๐๐๓๒ บ้านอัมรินทร์ - บ้านคลองแขยง	๒/๗	๓	อบจ.	-	-	๘,๐๐๐,๐๐๐	๘,๐๐๐,๐๐๐	๘,๐๐๐,๐๐๐	๒๔,๐๐๐,๐๐๐
๓๓ โครงการบำรุงรักษาทางหลวงท้องถิ่น สาย กท.ถ ๑-๐๐๓๓ บ้านน่านอก - บ้านทรัพย์สมบูรณ์	๒/๗	๓	อบจ.	-	-	๑๐,๐๐๐,๐๐๐	๑๐,๐๐๐,๐๐๐	๑๐,๐๐๐,๐๐๐	๓๐,๐๐๐,๐๐๐
๓๔ โครงการบำรุงรักษาทางหลวงท้องถิ่น สาย กท.ถ ๑-๐๐๓๔ บ้านบัวสวรรค์ - บ้านปึงมาลัย	๒/๗	๓	อบจ.	-	-	๕,๐๐๐,๐๐๐	๕,๐๐๐,๐๐๐	๕,๐๐๐,๐๐๐	๑๕,๐๐๐,๐๐๐
๓๕ โครงการบำรุงรักษาทางหลวงท้องถิ่น สาย กท.ถ ๑-๐๐๓๕ บ้านห้วยยาง - บ้านหนองใหญ่	๒/๗	๓	อบจ.	-	-	๘,๐๐๐,๐๐๐	๘,๐๐๐,๐๐๐	๘,๐๐๐,๐๐๐	๒๔,๐๐๐,๐๐๐
๓๖ โครงการบำรุงรักษาทางหลวงท้องถิ่น สาย กท.ถ ๑-๐๐๓๖ บ้านแม่สอด - บ้านกระเหรียงน้ำตก	๒/๗	๓	อบจ.	-	-	๑๐,๐๐๐,๐๐๐	๑๐,๐๐๐,๐๐๐	๑๐,๐๐๐,๐๐๐	๓๐,๐๐๐,๐๐๐
๓๗ โครงการบำรุงรักษาทางหลวงท้องถิ่น สาย กท.ถ ๑-๐๐๓๗ บ้านดงคำ - บ้านวังน้ำซึม	๒/๗	๓	อบจ.	-	-	๘,๐๐๐,๐๐๐	๘,๐๐๐,๐๐๐	๘,๐๐๐,๐๐๐	๒๔,๐๐๐,๐๐๐
๓๘ โครงการบำรุงรักษาทางหลวงท้องถิ่น สาย กท.ถ ๑-๐๐๓๘ บ้านสหกรณ์ - บ้านมอเสียดู	๒/๗	๓	อบจ.	-	-	๑๐,๐๐๐,๐๐๐	๑๐,๐๐๐,๐๐๐	๑๐,๐๐๐,๐๐๐	๓๐,๐๐๐,๐๐๐
๓๙ โครงการบำรุงรักษาทางหลวงท้องถิ่น สาย กท.ถ ๑-๐๐๓๙ บ้านโหราม - บ้านหนองแม่แดง	๒/๗	๓	อบจ.	-	-	๘,๐๐๐,๐๐๐	๘,๐๐๐,๐๐๐	๘,๐๐๐,๐๐๐	๒๔,๐๐๐,๐๐๐
๔๐ โครงการบำรุงรักษาทางหลวงท้องถิ่น สาย กท.ถ ๑-๐๐๔๐ บ้านชายเคือง - บ้านปึงบ้าน	๒/๗	๓	อบจ.	-	-	๘,๐๐๐,๐๐๐	๘,๐๐๐,๐๐๐	๘,๐๐๐,๐๐๐	๒๔,๐๐๐,๐๐๐

บัญชีรายชื่อโครงการสำคัญ				งบประมาณดำเนินการ						
แผนงาน/โครงการสำคัญ	ยุทธศาสตร์ชาติ/แผนแม่บท	แหล่งงบประมาณ	หน่วยดำเนินการ	พ.ศ.	พ.ศ.	พ.ศ.	พ.ศ.	พ.ศ.	พ.ศ.	
				๒๕๖๖	๒๕๖๗	๒๕๖๘	๒๕๖๙	๒๕๗๐	๒๕๖๖-๒๕๗๐	
๔๑	โครงการบำรุงรักษาทางหลวงท้องถิ่นสาย กพ.ถ ๑-๐๐๔๑ บ้านทุ่งสนุ่น - บ้านวังผึ้ง	๒/๗	๓	อบจ.	-	-	๘,๐๐๐,๐๐๐	๘,๐๐๐,๐๐๐	๘,๐๐๐,๐๐๐	๒๔,๐๐๐,๐๐๐
๔๒	โครงการก่อสร้างถนนคอนกรีตเสริมเหล็ก (สายตงคำ - ปางหวาย) หมู่ที่ ๑๐ ตำบลวังทอง เขื่อน หมู่ที่ ๑๕ ตำบลอ่างทอง อำเภอเมืองกำแพงเพชร จังหวัดกำแพงเพชร	๒/๗	๓	อบจ.	-	-	๑๐,๑๑๒,๐๐๐	-	-	๑๐,๑๑๒,๐๐๐
๔๓	โครงการก่อสร้างถนนคอนกรีตเสริมเหล็ก หมู่ที่ ๖ ตำบลเทพนคร อำเภอเมืองกำแพงเพชร เขื่อน หมู่ที่ ๔ ตำบลหนองทอง อำเภอไทรงาม จังหวัดกำแพงเพชร	๒/๗	๓	อบจ.	-	-	-	๑๐,๐๐๐,๐๐๐	-	๑๐,๐๐๐,๐๐๐
๔๔	โครงการก่อสร้างถนนลาดยาง หมู่ที่ ๘ ตำบลหนองสิง เชียง หมู่ที่ ๖ ตำบลลานดอกไม้ อำเภอเมืองกำแพงเพชร จังหวัดกำแพงเพชร	๒/๗	๓	อบจ.	-	-	๑๔,๐๐๐,๐๐๐	-	-	๑๔,๐๐๐,๐๐๐
๔๕	โครงการก่อสร้างถนนลาดยาง หมู่ที่ ๙, ๒๐ ตำบลปางมะค่า อำเภอขามเฒ่า วรลักษบุรี เขื่อน ตำบลโพธิ์ทอง อำเภอปางศิลาทอง จังหวัดกำแพงเพชร	๒/๗	๓	อบจ.	-	-	๒๒,๔๐๐,๐๐๐	-	-	๒๒,๔๐๐,๐๐๐
๔๖	โครงการก่อสร้างถนนลาดยาง หมู่ที่ ๘ หมู่ที่ ๒๐ ตำบลปางมะค่า เขื่อน หมู่ที่ ๑๔ ตำบลวังชะพลู อำเภอขามเฒ่า วรลักษบุรี จังหวัดกำแพงเพชร	๒/๗	๓	อบจ.	-	-	๑๔,๐๐๐,๐๐๐	-	-	๑๔,๐๐๐,๐๐๐
๔๗	โครงการก่อสร้างถนนลาดยาง หมู่ที่ ๑๒ ถึงหมู่ที่ ๔ ถึงหมู่ที่ ๗ ตำบลโค้งไม้เขื่อน หมู่ที่ ๑๐ ตำบลวังหามแห อำเภอขามเฒ่า วรลักษบุรี จังหวัดกำแพงเพชร	๒/๗	๓	อบจ.	-	-	๑๓,๕๐๐,๐๐๐	-	-	๑๓,๕๐๐,๐๐๐
๔๘	โครงการก่อสร้างถนนลาดยาง หมู่ที่ ๑๔ ตำบลวังชะพลู เขื่อน หมู่ที่ ๑๕ ตำบลบ่อถ้ำ อำเภอขามเฒ่า วรลักษบุรี จังหวัดกำแพงเพชร	๒/๗	๓	อบจ.	-	-	๑๘,๐๐๐,๐๐๐	-	-	๑๘,๐๐๐,๐๐๐
๔๙	โครงการก่อสร้างถนนลาดยาง หมู่ที่ ๘ ตำบลบ่อถ้ำ เขื่อน หมู่ที่ ๘ ตำบลวังชะพลู อำเภอขามเฒ่า วรลักษบุรี จังหวัดกำแพงเพชร	๒/๗	๓	อบจ.	-	-	-	-	๑๖,๒๐๐,๐๐๐	๑๖,๒๐๐,๐๐๐
๕๐	โครงการก่อสร้างถนนคอนกรีตเสริมเหล็ก หมู่ที่ ๒ ตำบลวังยาง เขื่อน หมู่ที่ ๑๐ ตำบลวังขาม อำเภอคลองขลุง จังหวัดกำแพงเพชร	๒/๗	๓	อบจ.	-	-	๑๑,๐๐๐,๐๐๐	-	-	๑๑,๐๐๐,๐๐๐
๕๑	โครงการก่อสร้างถนนคอนกรีตเสริมเหล็ก หมู่ที่ ๘ ตำบลวังขาม อำเภอคลองขลุง เขื่อน หมู่ที่ ๕ ตำบลเทพนิมิต อำเภอปางสามัคคี จังหวัดกำแพงเพชร	๒/๗	๓	อบจ.	-	-	-	๑๔,๐๐๐,๐๐๐	-	๑๔,๐๐๐,๐๐๐
๕๒	โครงการก่อสร้างถนนคอนกรีตเสริมเหล็ก หมู่ที่ ๒ ตำบลหัวถนน เขื่อน หมู่ที่ ๑ ตำบลท่าพุด อำเภอคลองขลุง จังหวัดกำแพงเพชร	๒/๗	๓	อบจ.	-	-	๑๐,๕๐๐,๐๐๐	-	-	๑๐,๕๐๐,๐๐๐
๕๓	โครงการก่อสร้างถนนคอนกรีตเสริมเหล็ก สายทางโนนโบสถ์ หมู่ที่ ๓ ตำบลวังบัว อำเภอคลองขลุง เขื่อน ตำบลคณฑี อำเภอเมืองกำแพงเพชร จังหวัดกำแพงเพชร	๒/๗	๓	อบจ.	-	-	-	-	๑๒,๐๐๐,๐๐๐	๑๒,๐๐๐,๐๐๐

บัญชีรายชุดโครงการสำคัญ				งบประมาณดำเนินการ					
แผนงาน/โครงการสำคัญ	ยุทธศาสตร์ชาติ/แผนแม่บท	แหล่งงบประมาณ	หน่วยดำเนินการ	พ.ศ.	พ.ศ.	พ.ศ.	พ.ศ.	พ.ศ.	พ.ศ.
				๒๕๖๖	๒๕๖๗	๒๕๖๘	๒๕๖๙	๒๕๗๐	๒๕๖๖-๒๕๗๐
๕๔ โครงการก่อสร้างถนนลาดยาง หมู่ที่ ๖ ตำบลท่าไม้ อำเภอพรานกระต่าย จังหวัดกำแพงเพชร เชื่อม หมู่ที่ ๑๑ ตำบลวังประจวบ อำเภอเมืองตาก จังหวัดตาก	๒/๗	๓	อบจ.	-	-	๑๔,๘๕๐,๐๐๐	-	-	๑๔,๘๕๐,๐๐๐
๕๕ โครงการก่อสร้างถนนลาดยาง หมู่ที่ ๑๒ ตำบลท่าไม้ อำเภอพรานกระต่าย เชื่อม หมู่ที่ ๕ ตำบลลานดอกไม้ อำเภอเมืองกำแพงเพชร จังหวัดกำแพงเพชร	๒/๗	๓	อบจ.	-	-	๑๓,๒๐๐,๐๐๐	-	-	๑๓,๒๐๐,๐๐๐
๕๖ โครงการก่อสร้างถนนลาดยาง หมู่ที่ ๔ ตำบลท่าไม้ อำเภอพรานกระต่าย เชื่อม หมู่ที่ ๕ ตำบลลานดอกไม้ อำเภอเมืองกำแพงเพชร จังหวัดกำแพงเพชร	๒/๗	๓	อบจ.	-	-	-	-	๑๒,๕๔๐,๐๐๐	๑๒,๕๔๐,๐๐๐
๕๗ โครงการก่อสร้างถนนลาดยางเข้าแหล่งท่องเที่ยวเชิงเกษตร หมู่ที่ ๖ ตำบลเขาศิริส อำเภอพรานกระต่าย เชื่อม หมู่ที่ ๑๐ ตำบลสระแก้ว อำเภอเมืองกำแพงเพชร จังหวัดกำแพงเพชร	๒/๗	๓	อบจ.	-	-	๑๒,๐๐๐,๐๐๐	-	-	๑๒,๐๐๐,๐๐๐
๕๘ โครงการซ่อมแซมถนนคอนกรีตเสริมเหล็ก สาย กพ.๓๘๔-๐๐๒ ซอย ๑ หมู่ที่ ๑๐ ตำบลหนองไม้กอง เชื่อม หมู่ที่ ๖ ตำบลไทรงาม อำเภอไทรงาม จังหวัดกำแพงเพชร	๒/๗	๓	อบจ.	-	-	๑๕,๐๐๐,๐๐๐	-	-	๑๕,๐๐๐,๐๐๐
๕๙ โครงการซ่อมสร้างถนนลาดยาง หมู่ที่ ๑ ตำบลประชาสุขสันต์ เชื่อม หมู่ที่ ๒ ตำบลช่อฉลม อำเภอลานกระบือ จังหวัดกำแพงเพชร	๒/๗	๓	อบจ.	-	-	-	-	๑๑,๒๐๐,๐๐๐	๑๑,๒๐๐,๐๐๐
๖๐ โครงการซ่อมสร้างผิวทางแอสฟัลติกที่คอนกรีต หมู่ที่ ๗ ตำบลประชาสุขสันต์ อำเภอลานกระบือ เชื่อม หมู่ที่ ๔ ตำบลหนองไม้กอง อำเภอไทรงาม จังหวัดกำแพงเพชร	๒/๗	๓	อบจ.	-	-	-	๑๘,๑๓๘,๐๐๐	-	๑๘,๑๓๘,๐๐๐
๖๑ โครงการซ่อมสร้างถนนลาดยาง หมู่ที่ ๑ ตำบลประชาสุขสันต์ เชื่อม หมู่ที่ ๒ ตำบลช่อฉลม อำเภอลานกระบือ จังหวัดกำแพงเพชร	๒/๗	๓	อบจ.	-	-	-	-	๑๑,๒๐๐,๐๐๐	๑๑,๒๐๐,๐๐๐
๖๒ โครงการซ่อมสร้างถนนลาดยาง หมู่ที่ ๓ ตำบลลานกระบือ เชื่อม หมู่ที่ ๑ ตำบลบึงทับแรด อำเภอลานกระบือ จังหวัดกำแพงเพชร	๒/๗	๓	อบจ.	-	-	๑๖,๓๕๔,๐๐๐	-	-	๑๖,๓๕๔,๐๐๐
๖๓ โครงการก่อสร้างถนนลาดยาง หมู่ที่ ๒ ตำบลโพธิ์ทอง อำเภอปางศิลาทอง เชื่อมหมู่ที่ ๑๒ ตำบลคลองขลุง อำเภอคลองขลุง จังหวัดกำแพงเพชร	๒/๗	๓	อบจ.	-	-	-	๑๔,๐๐๐,๐๐๐	-	๑๔,๐๐๐,๐๐๐
๖๔ โครงการก่อสร้างถนนลาดยาง หมู่ที่ ๑๖ ตำบลโพธิ์ทอง เชื่อม หมู่ที่ ๑๐ ตำบลหินตาด อำเภอปางศิลาทอง จังหวัดกำแพงเพชร	๒/๗	๓	อบจ.	-	-	-	๑๔,๐๐๐,๐๐๐	-	๑๔,๐๐๐,๐๐๐
๖๕ โครงการก่อสร้างถนนลาดยาง หมู่ที่ ๑๔ ตำบลโพธิ์ทอง อำเภอปางศิลาทอง เชื่อมหมู่ที่ ๕ ตำบลวังไทร อำเภอคลองขลุง จังหวัดกำแพงเพชร	๒/๗	๓	อบจ.	-	-	-	-	๑๔,๐๐๐,๐๐๐	๑๔,๐๐๐,๐๐๐

บัญชีรายชื่อโครงการสำคัญ				งบประมาณดำเนินการ					
แผนงาน/โครงการสำคัญ	ยุทธศาสตร์ชาติ/แผนแม่บท	แหล่งงบประมาณ	หน่วยดำเนินการ	พ.ศ.	พ.ศ.	พ.ศ.	พ.ศ.	พ.ศ.	พ.ศ.
				๒๕๖๖	๒๕๖๗	๒๕๖๘	๒๕๖๙	๒๕๗๐	๒๕๖๖-๒๕๗๐
๖๖ โครงการก่อสร้างถนนคอนกรีตเสริมเหล็ก หมู่ที่ ๕ ตำบลโป่งน้ำร้อน อำเภอคลองลาน เขื่อน หมู่ที่ ๑๒ ตำบลนาบ่อคำ อำเภอเมืองกำแพงเพชร จังหวัดกำแพงเพชร	๒/๗	๓	อบจ.	-	-	-	๑๘,๐๐๐,๐๐๐	-	๑๘,๐๐๐,๐๐๐
๖๗ โครงการก่อสร้างถนนคอนกรีตเสริมเหล็ก หมู่ที่ ๒ ตำบลสังขาม เขื่อน หมู่ที่ ๒๐ ตำบลคลองน้ำไหล อำเภอคลองลาน จังหวัดกำแพงเพชร	๒/๗	๓	อบจ.	-	-	๑๕,๐๐๐,๐๐๐	-	-	๑๕,๐๐๐,๐๐๐
๖๘ โครงการก่อสร้างถนนคอนกรีตเสริมเหล็ก หมู่ที่ ๖ ตำบลสังขาม อำเภอคลองลาน เขื่อน หมู่ที่ ๒๐ ตำบลนาบ่อคำ อำเภอเมืองกำแพงเพชร จังหวัดกำแพงเพชร	๒/๗	๓	อบจ.	-	-	-	๑๕,๐๐๐,๐๐๐	-	๑๕,๐๐๐,๐๐๐
๖๙ โครงการก่อสร้างถนนคอนกรีตเสริมเหล็ก หมู่ที่ ๓ ตำบลบึงสามัคคี เขื่อน หมู่ที่ ๘ ตำบลวังชะโอน อำเภอ บึงสามัคคี จังหวัดกำแพงเพชร	๒/๗	๓	อบจ.	-	-	๑๐,๐๐๐,๐๐๐	-	-	๑๐,๐๐๐,๐๐๐
๗๐ โครงการก่อสร้างถนนลาดยาง หมู่ที่ ๓ หมู่ที่ ๔ หมู่ที่ ๑๓ ตำบลวังชะโอน อำเภอ บึงสามัคคี จังหวัดกำแพงเพชร เขื่อน หมู่ที่ ๕ ตำบลแหลมรัง อำเภอ บึงนาราง จังหวัดพิจิตร	๒/๗	๓	อบจ.	-	-	๑๗,๕๐๐,๐๐๐	-	-	๑๗,๕๐๐,๐๐๐
๗๑ โครงการก่อสร้างถนนคอนกรีตเสริมเหล็ก หมู่ที่ ๗ ตำบลระหาน เขื่อน หมู่ที่ ๒ ตำบลเทพนิมิต อำเภอ บึงสามัคคี จังหวัดกำแพงเพชร	๒/๗	๓	อบจ.	-	-	-	๑๓,๘๐๐,๐๐๐	-	๑๓,๘๐๐,๐๐๐
๗๒ โครงการก่อสร้างถนนลาดยาง หมู่ที่ ๑๑ ตำบลทุ่งทอง เขื่อน หมู่ที่ ๘ ตำบลถาวร วัฒนา อำเภอทรายทองวัฒนา จังหวัด กำแพงเพชร	๒/๗	๓	อบจ.	-	-	๑๐,๐๐๐,๐๐๐	-	-	๑๐,๐๐๐,๐๐๐
๗๓ โครงการก่อสร้างถนนคอนกรีตเสริมเหล็ก เชื่อมต่อกับหมู่บ้านสามมิตรวิลล่า ถึง บึง ปตท.ธรรมรัตน์ หมู่ที่ ๖ บ้าน บ่อสามแสน	๒/๗	๓	ทม.หนองปลิง	-	-	๓๕๐,๐๐๐	-	-	๓๕๐,๐๐๐
๗๔ โครงการก่อสร้างถนนลาดยาง สามแยก ในหมู่บ้าน หมู่ที่ ๑๐ บ้านทุ่งนาขวัญ ถึง ตำบลระแแก้ว	๒/๗	๓	ทม.หนองปลิง	-	-	๑,๕๐๐,๐๐๐	-	-	๑,๕๐๐,๐๐๐
๗๕ โครงการก่อสร้างถนนลูกรัง จากไร่ นายพนม ถึงคอกควายนายหยวก หมู่ที่ ๑๐ บ้านทุ่งนาขวัญ	๒/๗	๓	ทม.หนองปลิง	-	-	๓๐๐,๐๐๐	-	-	๓๐๐,๐๐๐
๗๖ โครงการก่อสร้างถนนลูกรัง จากศาลา ปอทอง ถึงคลองส่งน้ำ หมู่ที่ ๑๐ บ้าน ทุ่งนาขวัญ	๒/๗	๓	ทม.หนองปลิง	-	-	๖๒๕,๐๐๐	-	-	๖๒๕,๐๐๐
๗๗ โครงการปรับปรุงถนนลูกรังวงแหวนจาก ถนนลาดยาง ถึงนายอำเภอ หมู่ที่ ๑๐ บ้านทุ่งนาขวัญ	๒/๗	๓	ทม.หนองปลิง	-	-	๖๒๕,๐๐๐	-	-	๖๒๕,๐๐๐
๗๘ โครงการปรับปรุงถนนริมคลอง จาก ถนนลาดยาง ถึงบ้านนายโอ หมู่ที่ ๑๐ บ้านทุ่งนาขวัญ	๒/๗	๓	ทม.หนองปลิง	-	-	๗๕๐,๐๐๐	-	-	๗๕๐,๐๐๐
๗๙ โครงการปรับปรุงถนนริมคลอง จาก ประปาถึงบ้านนายพนม หมู่ที่ ๑๐ บ้านทุ่งนาขวัญ	๒/๗	๓	ทม.หนองปลิง	-	-	๑,๓๐๐,๐๐๐	-	-	๑,๓๐๐,๐๐๐

บัญชีรายชื่อโครงการสำคัญ				งบประมาณดำเนินการ					
แผนงาน/โครงการสำคัญ	ยุทธศาสตร์ชาติ/แผนแม่บท	แหล่งงบประมาณ	หน่วยดำเนินการ	พ.ศ.	พ.ศ.	พ.ศ.	พ.ศ.	พ.ศ.	พ.ศ.
				๒๕๖๖	๒๕๖๗	๒๕๖๘	๒๕๖๙	๒๕๗๐	๒๕๖๖-๒๕๗๐
๘๐ โครงการปรับปรุงถนนริมคลองจากถนนลาดยาง ถึงนายกุล หมู่ที่ ๑๐ บ้านทุ่งนาขวัญ	๒/๗	๓	ทม.หนองปลิง	-	-	๑๓๗,๕๐๐	-	-	๑๓๗,๕๐๐
๘๑ โครงการก่อสร้างถนนคอนกรีตเสริมเหล็กบ้านนางแดงกวย พลาพล หมู่ที่ ๑๐ บ้านทุ่งนาขวัญ	๒/๗	๓	ทม.หนองปลิง	-	-	๒๘๐,๐๐๐	-	-	๒๘๐,๐๐๐
๘๒ โครงการปรับปรุงถนนคอนกรีตเสริมเหล็กซอยเขาแก้วซากังราว ถึงถนนเลี่ยงเมือง หมู่ที่ ๖ บ้านบ่อสามแสน	๒/๗	๓	ทม.หนองปลิง	-	-	๑,๕๐๐,๐๐๐	-	-	๑,๕๐๐,๐๐๐
๘๓ โครงการก่อสร้างถนนคอนกรีตเสริมเหล็กซอยบ้านนายจัด ทองฤทธิ์ หมู่ที่ ๖ บ้านบ่อสามแสน	๒/๗	๓	ทม.หนองปลิง	-	-	๓๐๐,๐๐๐	-	-	๓๐๐,๐๐๐
๘๔ โครงการก่อสร้างถนนคอนกรีตเสริมเหล็กบ้านนายแจ้ว หมู่ที่ ๗ บ้านศรีโยธิน	๒/๗	๓	ทม.หนองปลิง	-	-	๕๐๐,๐๐๐	-	-	๕๐๐,๐๐๐
๘๕ โครงการก่อสร้างถนนคอนกรีตเสริมเหล็กซอยบ้านนางฉลอง จูเปรมปริ หมู่ที่ ๗ บ้านศรีโยธิน	๒/๗	๓	ทม.หนองปลิง	-	-	๓๐๐,๐๐๐	-	-	๓๐๐,๐๐๐
๘๖ โครงการก่อสร้างถนนคอนกรีตเสริมเหล็กซอยบ้านนายภูกุล บัวบาน หมู่ที่ ๗ บ้านศรีโยธิน	๒/๗	๓	ทม.หนองปลิง	-	-	๓๐๐,๐๐๐	-	-	๓๐๐,๐๐๐
๘๗ โครงการก่อสร้างถนนคอนกรีตเสริมเหล็กซอยข้างวัดท่าหล่มบ้านนางรุ่งจรัส ดั่งรักษา หมู่ที่ ๗ บ้านศรีโยธิน	๒/๗	๓	ทม.หนองปลิง	-	-	๓๐๐,๐๐๐	-	-	๓๐๐,๐๐๐
๘๘ โครงการก่อสร้างถนนคอนกรีตเสริมเหล็กซอยบ้านนางจารัส ซอย ๑ หมู่ที่ ๗ บ้านศรีโยธิน	๒/๗	๓	ทม.หนองปลิง	-	-	๓๐๐,๐๐๐	-	-	๓๐๐,๐๐๐
๘๙ โครงการก่อสร้างถนนคอนกรีตเสริมเหล็กซอยบ้านนายภูกุล บัวบาน ซอย ๒ หมู่ที่ ๗ บ้านศรีโยธิน	๒/๗	๓	ทม.หนองปลิง	-	-	๓๐๐,๐๐๐	-	-	๓๐๐,๐๐๐
๙๐ โครงการก่อสร้างถนนคอนกรีตเสริมเหล็กซอยบ้านนางเรณูซอย ๓ หมู่ที่ ๗ บ้านศรีโยธิน	๒/๗	๓	ทม.หนองปลิง	-	-	๓๐๐,๐๐๐	-	-	๓๐๐,๐๐๐
๙๑ โครงการก่อสร้างถนนคอนกรีตเสริมเหล็กซอยสามสิบสองปตอง หมู่ที่ ๗ บ้านศรีโยธิน	๒/๗	๓	ทม.หนองปลิง	-	-	๖๐๐,๐๐๐	-	-	๖๐๐,๐๐๐
๙๒ โครงการก่อสร้างถนนคอนกรีตเสริมเหล็กซอย ๓๒/๑ บ้านนายบุญเลิศ หมู่ที่ ๗ บ้านศรีโยธิน	๒/๗	๓	ทม.หนองปลิง	-	-	๔๐๐,๐๐๐	-	-	๔๐๐,๐๐๐
๙๓ โครงการก่อสร้างถนนคอนกรีตเสริมเหล็กซอย ๓๒/๒ บ้านนายสุทิม จันทาเทพ หมู่ที่ ๗ บ้านศรีโยธิน	๒/๗	๓	ทม.หนองปลิง	-	-	๓๐๐,๐๐๐	-	-	๓๐๐,๐๐๐
๙๔ โครงการก่อสร้างถนนคอนกรีตเสริมเหล็กซอย ๓๒/๓ บ้านนายแสง หมู่ที่ ๗ บ้านศรีโยธิน	๒/๗	๓	ทม.หนองปลิง	-	-	๓๐๐,๐๐๐	-	-	๓๐๐,๐๐๐
๙๕ โครงการก่อสร้างถนนคอนกรีตเสริมเหล็กซอย ๓๒/๓ หมู่ที่ ๗ บ้านศรีโยธิน	๒/๗	๓	ทม.หนองปลิง	-	-	๔๐๐,๐๐๐	-	-	๔๐๐,๐๐๐
๙๖ โครงการก่อสร้างถนนคอนกรีตเสริมเหล็กซอย ๓๒/๔ บ้านนางสุนัน หมู่ที่ ๗ บ้านศรีโยธิน	๒/๗	๓	ทม.หนองปลิง	-	-	๔๔๐,๐๐๐	-	-	๔๔๐,๐๐๐
๙๗ โครงการก่อสร้างถนนคอนกรีตเสริมเหล็กซอยคาเซ หมู่ที่ ๗ บ้านศรีโยธิน	๒/๗	๓	ทม.หนองปลิง	-	-	๖๖๐,๐๐๐	-	-	๖๖๐,๐๐๐

บัญชีรายชุดโครงการสำคัญ				งบประมาณดำเนินการ					
แผนงาน/โครงการสำคัญ	ยุทธศาสตร์ชาติ/แผนแม่บท	แหล่งงบประมาณ	หน่วยดำเนินการ	พ.ศ.	พ.ศ.	พ.ศ.	พ.ศ.	พ.ศ.	พ.ศ.
				๒๕๖๖	๒๕๖๗	๒๕๖๘	๒๕๖๙	๒๕๗๐	๒๕๖๖-๒๕๗๐
๔๘ โครงการก่อสร้างถนนคอนกรีตเสริมเหล็ก ขอย ๗/๕ หมู่ที่ ๗ บ้านศรีโยธิน	๒/๗	๓	ทม.หนองปลิง	-	-	๗๕๐,๐๐๐	-	-	๗๕๐,๐๐๐
๔๙ โครงการก่อสร้างถนนคอนกรีตเสริมเหล็ก ขอย ๗/๖ หมู่ที่ ๗ บ้านศรีโยธิน	๒/๗	๓	ทม.หนองปลิง	-	-	๕๐๐,๐๐๐	-	-	๕๐๐,๐๐๐
๑๐๐ โครงการก่อสร้างถนนคอนกรีตเสริมเหล็ก ต่อของเดิม ขอย ๙ บ้านนายแสบ หมู่ที่ ๗ บ้านศรีโยธิน	๒/๗	๓	ทม.หนองปลิง	-	-	๓๐๐,๐๐๐	-	-	๓๐๐,๐๐๐
๑๐๑ โครงการก่อสร้างถนนคอนกรีตเสริมเหล็ก ขอย ๑๐ ต่อของเดิม บ้านนายวรรณาสุน้อย หมู่ที่ ๗ บ้านศรีโยธิน	๒/๗	๓	ทม.หนองปลิง	-	-	๔๐๐,๐๐๐	-	-	๔๐๐,๐๐๐
๑๐๒ โครงการก่อสร้างถนนคอนกรีตเสริมเหล็ก ต่อของเดิมบ้านขุน บุญมาลีขอย ๑๑ หมู่ที่ ๗ บ้านศรีโยธิน	๒/๗	๓	ทม.หนองปลิง	-	-	๓๐๐,๐๐๐	-	-	๓๐๐,๐๐๐
๑๐๓ โครงการก่อสร้างถนนคอนกรีตเสริมเหล็ก ขอยบ้านนายคณิง เดชผล ถึงคลองส่งน้ำ หมู่ที่ ๗ บ้านศรีโยธิน	๒/๗	๓	ทม.หนองปลิง	-	-	๓๐๐,๐๐๐	-	-	๓๐๐,๐๐๐
๑๐๔ โครงการก่อสร้างถนนคอนกรีตเสริมเหล็ก ต่อของเดิมขอยบ้านนายพรศักดิ์ ปุชบา หมู่ที่ ๗ บ้านศรีโยธิน	๒/๗	๓	ทม.หนองปลิง	-	-	๓๗๐,๐๐๐	-	-	๓๗๐,๐๐๐
๑๐๕ โครงการก่อสร้างถนนคอนกรีตเสริมเหล็ก ต่อจากถนนลาดยาง ขอยขุนพิทักษ์ หมู่ที่ ๑๑ บ้านบ่อสามแสนเหนือ ถึงร้านคอมพิวเตอร์ถนนเสียงเมือง	๒/๗	๓	ทม.หนองปลิง	-	-	๔๐๐,๐๐๐	-	-	๔๐๐,๐๐๐
๑๐๖ โครงการก่อสร้างถนนคอนกรีตเสริมเหล็ก ข้างบ้านนายเพรียง ชันทอง หมู่ที่ ๓ บ้านคลองบางทวน	๒/๗	๓	ทม.หนองปลิง	-	-	๓๐๐,๐๐๐	-	-	๓๐๐,๐๐๐
๑๐๗ โครงการก่อสร้างถนนคอนกรีตเสริมเหล็ก จากหน้าบ้านนายสมชาย โพธิ์ปลั่งถึงบ้านนายเล็ก โกสีย์ หมู่ที่ ๙ บ้านคลองห้วยทราย	๒/๗	๓	ทม.หนองปลิง	-	-	๗๕๐,๐๐๐	-	-	๗๕๐,๐๐๐
๑๐๘ โครงการก่อสร้างถนนคอนกรีตเสริมเหล็ก ต่อจากเดิมเส้นบ้านนายสนวน ถึงบ้านนายตุ้ม หมู่ที่ ๘ บ้านนาเหนือ	๒/๗	๓	ทม.หนองปลิง	-	-	๓๗๐,๐๐๐	-	-	๓๗๐,๐๐๐
๑๐๙ โครงการก่อสร้างถนนคอนกรีตเสริมเหล็ก จากบ้านนายคณิง วรศิลป์ ถึงบ้านนางสาวราย กุญชา หมู่ที่ ๘ บ้านนาเหนือ	๒/๗	๓	ทม.หนองปลิง	-	-	๓๐๐,๐๐๐	-	-	๓๐๐,๐๐๐
๑๑๐ โครงการก่อสร้างถนนคอนกรีตเสริมเหล็ก จากบ้านนายคณิง วรศิลป์ ถึงบ้านนายอุดม อึ้งมา หมู่ที่ ๘ บ้านนาเหนือ	๒/๗	๓	ทม.หนองปลิง	-	-	๒๔๐,๐๐๐	-	-	๒๔๐,๐๐๐
๑๑๑ โครงการก่อสร้างถนนคอนกรีตเสริมเหล็ก จากบ้านนายละไม ป่องน้ำไม่ หมู่ที่ ๘ บ้านนาเหนือ ถึงหมู่ที่ ๓ คลองบางทวน	๒/๗	๓	ทม.หนองปลิง	-	-	๒๔๐,๐๐๐	-	-	๒๔๐,๐๐๐
๑๑๒ โครงการก่อสร้างถนนคอนกรีตเสริมเหล็ก จากถนนกำแพงเพชร - สุโขทัย ถึงบ้านนายสุทนต์ คำบรรลือ หมู่ที่ ๘ บ้านนาเหนือ	๒/๗	๓	ทม.หนองปลิง	-	-	๖๐๐,๐๐๐	-	-	๖๐๐,๐๐๐
๑๑๓ โครงการก่อสร้างถนนคอนกรีตเสริมเหล็ก จากถนนกำแพงเพชร - สุโขทัย ถึงบ้านนายเสนอ รักสระนิคม หมู่ที่ ๘ บ้านนาเหนือ	๒/๗	๓	ทม.หนองปลิง	-	-	๒๐๐,๐๐๐	-	-	๒๐๐,๐๐๐

บัญชีรายชื่อโครงการสำคัญ				งบประมาณดำเนินการ					
แผนงาน/โครงการสำคัญ	ยุทธศาสตร์ชาติ/แผนแม่บท	แหล่งงบประมาณ	หน่วยดำเนินการ	พ.ศ.	พ.ศ.	พ.ศ.	พ.ศ.	พ.ศ.	พ.ศ.
				๒๕๖๖	๒๕๖๗	๒๕๖๘	๒๕๖๙	๒๕๗๐	๒๕๖๖-๒๕๗๐
๑๑๔ โครงการก่อสร้างถนนลูกรัง ช่างคันคลองจากนายอำเภอ อยู่เจริญ ถึงนายอนรัตน์สีหมาก หมู่ที่ ๘ บ้านนาเหนือ	๒/๗	๓	ท.ม.หนองปลิง	-	-	๕๐๐,๐๐๐	-	-	๕๐๐,๐๐๐
๑๑๕ โครงการก่อสร้างถนนคอนกรีตเสริมเหล็ก จากบ้านนายแก้ว จันทร์แดง ถึงสามมันศรีสวัสดิ์ หมู่ที่ ๙ บ้านคลองห้วยทราย	๒/๗	๓	ท.ม.หนองปลิง	-	-	๕๐๐,๐๐๐	-	-	๕๐๐,๐๐๐
๑๑๖ โครงการก่อสร้างถนนลูกรัง จากนายทองหล่อ มะลิพรม ถึงนางนางวันนารสมโกชน์ หมู่ที่ ๙ บ้านคลองห้วยทราย	๒/๗	๓	ท.ม.หนองปลิง	-	-	๑,๐๐๐,๐๐๐	-	-	๑,๐๐๐,๐๐๐
๑๑๗ โครงการก่อสร้างถนนลูกรัง จากที่นายสำเนียง พลอาจ ถึงถนนสายหลักเข้าคังเพ็ญนางสมใจ ไทโรจน์ หมู่ที่ ๙ บ้านคลองห้วยทราย	๒/๗	๓	ท.ม.หนองปลิง	-	-	๕๐๐,๐๐๐	-	-	๕๐๐,๐๐๐
๑๑๘ โครงการก่อสร้างถนนลูกรังจากที่นายสมนึก เดชผล ถึงสระตาบัน หมู่ที่ ๙ บ้านคลองห้วยทราย	๒/๗	๓	ท.ม.หนองปลิง	-	-	๕๐๐,๐๐๐	-	-	๕๐๐,๐๐๐
๑๑๙ โครงการก่อสร้างถนนลูกรังจากสระน้ำสาธารณะหมู่บ้าน ถึงเส้นทางตงเพิ่ม หมู่ที่ ๙ คลองห้วยทราย	๒/๗	๓	ท.ม.หนองปลิง	-	-	๑,๐๐๐,๐๐๐	-	-	๑,๐๐๐,๐๐๐
๑๒๐ โครงการก่อสร้างถนนลาดยางซอยสามสิบสองปล่อง หมู่ที่ ๗ บ้านศรีโยธิน	๒/๗	๓	ท.ม.หนองปลิง	-	-	๓๐๐,๐๐๐	-	-	๓๐๐,๐๐๐
๑๒๑ โครงการก่อสร้างถนนลาดยาง ซอยบ้านนายคณิง เดชผล ถึงคลองส่งน้ำ หมู่ที่ ๗ บ้านศรีโยธิน	๒/๗	๓	ท.ม.หนองปลิง	-	-	๓๐๐,๐๐๐	-	-	๓๐๐,๐๐๐
๑๒๒ โครงการปรับปรุงถนนลาดยางจากถนนเลี่ยงเมือง ถึงถนนทางหลวงชนบท หน้าวัดบ้านศรีโยธิน หมู่ที่ ๗	๒/๗	๓	ท.ม.หนองปลิง	-	-	๕๐๐,๐๐๐	-	-	๕๐๐,๐๐๐
๑๒๓ โครงการปรับปรุงถนนลาดยาง ซอยบ้านนางสาวรายเกตุสินีเยะถึงถนนสายเลี่ยงเมือง หมู่ที่ ๑๑ บ้านบ่อสามแสนเหนือ	๒/๗	๓	ท.ม.หนองปลิง	-	-	๘๐๐,๐๐๐	-	-	๘๐๐,๐๐๐
๑๒๔ โครงการก่อสร้างถนนคอนกรีตเสริมเหล็ก ต่อจากเมรุวัดราชพฤกษ์ศรีธาราม ถึงบ้านผู้ช่วยชัยโย ไทพุ่ม หมู่ที่ ๑ บ้านท่าทองแดง	๒/๗	๓	ท.ม.หนองปลิง	-	-	๕๐๐,๐๐๐	-	-	๕๐๐,๐๐๐
๑๒๕ โครงการก่อสร้างถนนลาดยาง ต่อจากเมรุวัดราชพฤกษ์ศรีธารามถึงบ้านผู้ช่วยชัยโยไคพุ่ม หมู่ที่ ๑ บ้านท่าทองแดง	๒/๗	๓	ท.ม.หนองปลิง	-	-	๕๐๐,๐๐๐	-	-	๕๐๐,๐๐๐
๑๒๖ โครงการก่อสร้างถนนลาดยาง บ้านผู้ช่วยจงดล แร่งจริง ถึงถนนคอนกรีตเสริมเหล็กองค์การบริหารส่วนจังหวัด หมู่ที่ ๑ บ้านท่าทองแดง	๒/๗	๓	ท.ม.หนองปลิง	-	-	๓๓๐,๐๐๐	-	-	๓๓๐,๐๐๐
๑๒๗ โครงการก่อสร้างถนนลูกรัง ซอยบ้านนายชุดtima สวงศักดิ์ หมู่ที่ ๒ บ้านหนองปลิง เชื่อมหมู่ที่ ๖ บ้านบ่อสามแสน และหมู่ที่ ๑๐ บ้านทุ่งนาขวัญ	๒/๗	๓	ท.ม.หนองปลิง	-	-	๑,๐๐๐,๐๐๐	-	-	๑,๐๐๐,๐๐๐
๑๒๘ โครงการก่อสร้างถนนลูกรัง จากบ้านนางประนอม บุญลือ ถึงสนามยิงปืน หมู่ที่ ๒ บ้านหนองปลิง	๒/๗	๓	ท.ม.หนองปลิง	-	-	๕๐๐,๐๐๐	-	-	๕๐๐,๐๐๐

บัญชีรายชุดโครงการสำคัญ				งบประมาณดำเนินการ					
แผนงาน/โครงการสำคัญ	ยุทธศาสตร์ชาติ/แผนแม่บท	แหล่งงบประมาณ	หน่วยดำเนินการ	พ.ศ.	พ.ศ.	พ.ศ.	พ.ศ.	พ.ศ.	พ.ศ.
				๒๕๖๖	๒๕๖๗	๒๕๖๘	๒๕๖๙	๒๕๗๐	๒๕๖๖-๒๕๗๐
๑๒๙ โครงการก่อสร้างถนนลูกรัง จากบ้านนายทัน ศรีพรหมมา ถึง สนามอิงป็น หมู่ที่ ๒ บ้านหนองปลิง	๒/๗	๓	ท.ม.หนองปลิง	-	-	๘๐๐,๐๐๐	-	-	๘๐๐,๐๐๐
๑๓๐ โครงการก่อสร้างถนนลูกรังจากบ้านนางประนอม บุญลือถึงบ้านนายจุด หมู่ที่ ๒ บ้านหนองปลิง	๒/๗	๓	ท.ม.หนองปลิง	-	-	๕๐๐,๐๐๐	-	-	๕๐๐,๐๐๐
๑๓๑ โครงการปรับปรุงถนนลูกรังบดอัดแน่นจากถนนทางหลวงหน้าบ้านนายเทวีมากสวัสดิ์ ถึงคลองชลประทาน หมู่ที่ ๑๐ บ้านทุ่งนาขวัญ	๒/๗	๓	ท.ม.หนองปลิง	-	-	๒๕๐,๐๐๐	-	-	๒๕๐,๐๐๐
๑๓๒ โครงการก่อสร้างถนนคอนกรีตเสริมเหล็ก จากบ้านนายหยวก อินเล็ค ถึงบ้านนางสาวดวงใจ ถาวร หมู่ที่ ๑๐ บ้านทุ่งนาขวัญ	๒/๗	๓	ท.ม.หนองปลิง	-	-	๓๐๐,๐๐๐	-	-	๓๐๐,๐๐๐
๑๓๓ โครงการก่อสร้างถนนคอนกรีตเสริมเหล็ก จากบ้านนายโชน ถึงบ้านนางมาลัย เกิดอุทัย หมู่ที่ ๑๐ บ้านทุ่งนาขวัญ	๒/๗	๓	ท.ม.หนองปลิง	-	-	๕๕๐,๐๐๐	-	-	๕๕๐,๐๐๐
๑๓๔ โครงการปรับปรุงถนนลูกรังจากศาลาบ่อทอง ถึงเขตคลองห้วยทราย หมู่ที่ ๑๐ บ้านทุ่งนาขวัญ	๒/๗	๓	ท.ม.หนองปลิง	-	-	๑,๐๐๐,๐๐๐	-	-	๑,๐๐๐,๐๐๐
๑๓๕ โครงการก่อสร้างถนนคอนกรีตเสริมเหล็ก จากบ้านนายยงยุทธ ชูแก้ว ถึงหน้าวัดทุ่งนาขวัญ หมู่ที่ ๑๐ บ้านทุ่งนาขวัญ	๒/๗	๓	ท.ม.หนองปลิง	-	-	๓๕๐,๐๐๐	-	-	๓๕๐,๐๐๐
๑๓๖ โครงการปรับปรุงถนนลูกรังบดอัดแน่น จากศาลาบ่อทอง ถึงบ้านนายนาวา ชูแก้ว หมู่ที่ ๑๐ บ้านทุ่งนาขวัญ	๒/๗	๓	ท.ม.หนองปลิง	-	-	๔๘๐,๐๐๐	-	-	๔๘๐,๐๐๐
๑๓๗ โครงการปรับปรุงถนนลูกรังบดอัดแน่น จากถนนทางหลวงชนบทดินนา นายชัย สมนคลองชลประทาน หมู่ที่ ๑๐ บ้านทุ่งนาขวัญ	๒/๗	๓	ท.ม.หนองปลิง	-	-	๔๐๐,๐๐๐	-	-	๔๐๐,๐๐๐
๑๓๘ โครงการปรับปรุงถนนลูกรังบดอัดแน่น จากนายนายยงยุทธ ชูแก้ว ถึง นานายประกอบ เกสร หมู่ที่ ๑๐ บ้านทุ่งนาขวัญ	๒/๗	๓	ท.ม.หนองปลิง	-	-	๒๕๐,๐๐๐	-	-	๒๕๐,๐๐๐
๑๓๙ โครงการก่อสร้างถนนลูกรังบดอัดแน่น จากไร่ นายพนม เหล่ากอปักกิจ ถึงไร่ นายหยวก อินเล็ค หมู่ที่ ๑๐ บ้านทุ่งนาขวัญ	๒/๗	๓	ท.ม.หนองปลิง	-	-	๓๐๐,๐๐๐	-	-	๓๐๐,๐๐๐
๑๔๐ โครงการก่อสร้างถนนคอนกรีตเสริมเหล็ก จากบ้านนายชวน สมบูรณ์ทรัพย์ ถึง บ้านนายสายธาร สุขชี หมู่ที่ ๓ บ้านคลองบางทวน	๒/๗	๓	ท.ม.หนองปลิง	-	-	๓๐๐,๐๐๐	-	-	๓๐๐,๐๐๐
๑๔๑ โครงการก่อสร้างถนนลูกรังจากข้างเทศบาลเมืองหนองปลิง ถึงเส้นวังกระทะโปงนิต หมู่ที่ ๔ และค่ายลูกเสือ หมู่ที่ ๔ บ้านเกาะสะบ้า	๒/๗	๓	ท.ม.หนองปลิง	-	-	๗๕๐,๐๐๐	-	-	๗๕๐,๐๐๐
๑๔๒ โครงการก่อสร้างถนนคอนกรีตเสริมเหล็ก จากบ้านนายสุริน สมบูรณ์ทรัพย์ ถึง บ้านนายองชัย สมบูรณ์ทรัพย์ หมู่ที่ ๓ บ้านคลองบางทวน	๒/๗	๓	ท.ม.หนองปลิง	-	-	๕๘๐,๐๐๐	-	-	๕๘๐,๐๐๐
๑๔๓ โครงการปรับปรุงถนนลูกรัง ถนนคันคลอง เส้นขนานกับบึงน้อย หมู่ที่ ๔ บ้านเกาะสะบ้า	๒/๗	๓	ท.ม.หนองปลิง	-	-	๕๐๐,๐๐๐	-	-	๕๐๐,๐๐๐



บัญชีรายชุดโครงการสำคัญ				งบประมาณดำเนินการ					
แผนงาน/โครงการสำคัญ	ยุทธศาสตร์ชาติ/แผนแม่บท	แหล่งงบประมาณ	หน่วยดำเนินการ	พ.ศ.	พ.ศ.	พ.ศ.	พ.ศ.	พ.ศ.	พ.ศ.
				๒๕๖๖	๒๕๖๗	๒๕๖๘	๒๕๖๙	๒๕๗๐	๒๕๖๖-๒๕๗๐
๑๔๔ โครงการก่อสร้างถนนลูกรัง ซอยบ้านนายสมโภชน์ ทิวเมือง หมู่ที่ ๔ บ้านเกาะสะบ้า	๒/๗	๓	ท.ม.หนองปลิง	-	-	๒๐๐,๐๐๐	-	-	๒๐๐,๐๐๐
๑๔๕ โครงการก่อสร้างถนนลูกรังซอยประปา หมู่ที่ ๔ บ้านเกาะสะบ้า	๒/๗	๓	ท.ม.หนองปลิง	-	-	๒๕๐,๐๐๐	-	-	๒๕๐,๐๐๐
๑๔๖ โครงการปรับปรุงถนนลูกรัง ซอยบ้านนายเจน มิตตา หมู่ที่ ๔ บ้านเกาะสะบ้า	๒/๗	๓	ท.ม.หนองปลิง	-	-	๓๐๐,๐๐๐	-	-	๓๐๐,๐๐๐
๑๔๗ โครงการก่อสร้างถนนคอนกรีตเสริมเหล็ก ซอยบ้านไทรบุรุษ รมณีย์ หมู่ที่ ๔ บ้านเกาะสะบ้า	๒/๗	๓	ท.ม.หนองปลิง	-	-	๓๐๐,๐๐๐	-	-	๓๐๐,๐๐๐
๑๔๘ โครงการก่อสร้างถนนคอนกรีตเสริมเหล็ก ซอยข้างบ้านนีส เหมือนอ่อง หมู่ที่ ๔ บ้านเกาะสะบ้า	๒/๗	๓	ท.ม.หนองปลิง	-	-	๒๐๐,๐๐๐	-	-	๒๐๐,๐๐๐
๑๔๙ โครงการก่อสร้างถนนคอนกรีตเสริมเหล็ก ซอยข้างวัดเกาะสะบ้า หมู่ที่ ๔ บ้านเกาะสะบ้า	๒/๗	๓	ท.ม.หนองปลิง	-	-	๕๐๐,๐๐๐	-	-	๕๐๐,๐๐๐
๑๕๐ โครงการก่อสร้างถนนคอนกรีตเสริมเหล็ก ซอยบ้านนางสมคิด เพ็ญฉาย หมู่ที่ ๒ บ้านหนองปลิง	๒/๗	๓	ท.ม.หนองปลิง	-	-	๓๐๐,๐๐๐	-	-	๓๐๐,๐๐๐
๑๕๑ โครงการก่อสร้างถนนลูกรัง ซอยบ้านนายระวี นเกตแก้ว หมู่ที่ ๒ บ้านหนองปลิง	๒/๗	๓	ท.ม.หนองปลิง	-	-	๓๐๐,๐๐๐	-	-	๓๐๐,๐๐๐
๑๕๒ โครงการก่อสร้างถนนคอนกรีตเสริมเหล็ก ซอยบ้านนางน้ำค้าง บัวบาน หมู่ที่ ๒ บ้านหนองปลิง	๒/๗	๓	ท.ม.หนองปลิง	-	-	๔๐๐,๐๐๐	-	-	๔๐๐,๐๐๐
๑๕๓ โครงการก่อสร้างถนนคอนกรีตเสริมเหล็ก ซอยข้างบ้านนายลำพอง ดำรงนาวา ถึงบ้านนายณรรค์ ม่วงสังข์ หมู่ที่ ๑ บ้านท้อทองแดง	๒/๗	๓	ท.ม.หนองปลิง	-	-	๒๐๐,๐๐๐	-	-	๒๐๐,๐๐๐
๑๕๔ โครงการก่อสร้างถนนคอนกรีตเสริมเหล็ก ซอยบ้านนางสาวจำลอง ฉ่ำแก้ว ถึงสุดซอย หมู่ที่ ๑ บ้านท้อทองแดง	๒/๗	๓	ท.ม.หนองปลิง	-	-	๑๕๐,๐๐๐	-	-	๑๕๐,๐๐๐
๑๕๕ โครงการปรับปรุงถนนลูกรังเลียบบคลองส่งน้ำชลประทาน หน้าบ้านนายมาโนช ทุกเดือน หมู่ที่ ๑๐ ถึงเขตติดต่อดำบลเขาศิริส อำเภอรามกระต่าย	๒/๗	๓	ท.ม.หนองปลิง	-	-	๒๕๐,๐๐๐	-	-	๒๕๐,๐๐๐
๑๕๖ โครงการก่อสร้างถนนคอนกรีตเสริมเหล็ก ซอยข้างขนส่งของเดิม หมู่ที่ ๗ บ้านศรีโยธิน	๒/๗	๓	ท.ม.หนองปลิง	-	-	๒๔๐,๐๐๐	-	-	๒๔๐,๐๐๐
๑๕๗ โครงการก่อสร้างถนนลูกรังบดอัดแน่น พร้อมวางท่อระบายน้ำ เส้นนาทางหนูคิดถึงบ้านนายสมพงษ์ หมู่ที่ ๗ บ้านศรีโยธิน	๒/๗	๓	ท.ม.หนองปลิง	-	-	๕๐๐,๐๐๐	-	-	๕๐๐,๐๐๐
๑๕๘ โครงการก่อสร้างถนนลาดยาง ซอยข้างกาสะลองวีรสิทธิ์ หมู่ที่ ๗ บ้านศรีโยธิน จากถนนสายกำแพงเพชร - สุโขทัย	๒/๗	๓	ท.ม.หนองปลิง	-	-	๓,๐๐๐,๐๐๐	-	-	๓,๐๐๐,๐๐๐
๑๕๙ โครงการก่อสร้างถนนคอนกรีตเสริมเหล็ก ซอยบ้านนายระวี นเกตแก้ว ถึงบ้านนางสาวนตรนภา นเกตแก้ว หมู่ที่ ๒ บ้านหนองปลิง	๒/๗	๓	ท.ม.หนองปลิง	-	-	๒๐๐,๐๐๐	-	-	๒๐๐,๐๐๐

บัญชีรายชื่อโครงการสำคัญ				งบประมาณดำเนินการ						
แผนงาน/โครงการสำคัญ	ยุทธศาสตร์ชาติ/แผนแม่บท	แหล่งงบประมาณ	หน่วยดำเนินการ	พ.ศ.	พ.ศ.	พ.ศ.	พ.ศ.	พ.ศ.	พ.ศ.	
				๒๕๖๖	๒๕๖๗	๒๕๖๘	๒๕๖๙	๒๕๗๐	๒๕๖๖-๒๕๗๐	
๑๖๐	โครงการก่อสร้างถนนคอนกรีตเสริมเหล็ก ขยายบ้านเช่าของอาจารย์บรรจบ นิลชิต ถึงสุดซอย หมู่ที่ ๑ บ้านห่อทองแดง	๒/๗	๓	ท.ม.หนองปลิง	-	-	๕๐๐,๐๐๐	-	-	๕๐๐,๐๐๐
๑๖๑	โครงการก่อสร้างถนนลูกรัง ขยายฟาร์มไก่ (บ้านนาหล่ม) หมู่ที่ ๗ บ้านศรีโยธิน	๒/๗	๓	ท.ม.หนองปลิง	-	-	๔๕๐,๐๐๐	-	-	๔๕๐,๐๐๐
๑๖๒	โครงการก่อสร้างถนนคอนกรีตเสริมเหล็ก ขยายฟาร์มไก่ (บ้านนาหล่ม) หมู่ที่ ๗ บ้านศรีโยธิน	๒/๗	๓	ท.ม.หนองปลิง	-	-	๕๐๐,๐๐๐	-	-	๕๐๐,๐๐๐
๑๖๓	โครงการปรับปรุงถนนลูกรังระหว่างไร่นายเทียน อินทียา ถึงคลองสาธารณะ หมู่ที่ ๙ บ้านคลองห้วยทราย	๒/๗	๓	ท.ม.หนองปลิง	-	-	๓๕๐,๐๐๐	-	-	๓๕๐,๐๐๐
๑๖๔	โครงการก่อสร้างถนนคอนกรีตเสริมเหล็ก จากบ้านนางทองมุ่น ทองสุด ถึงบ้านนางสาวระพีพรรณ บุญสอน หมู่ที่ ๙ บ้านคลองห้วยทราย	๒/๗	๓	ท.ม.หนองปลิง	-	-	๒๕๐,๐๐๐	-	-	๒๕๐,๐๐๐
๑๖๕	โครงการก่อสร้างถนนลูกรัง จากไร่ นายวีโรจน์ แก่นคำ ถึงโรงนาจำโพ จันทรแดง หมู่ที่ ๙ บ้านคลองห้วยทราย	๒/๗	๓	ท.ม.หนองปลิง	-	-	๑,๐๐๐,๐๐๐	-	-	๑,๐๐๐,๐๐๐
๑๖๖	โครงการก่อสร้างถนนลูกรัง ไร่นายแห่งเกาะป่า ถึงโรงนาจาวเรือง ชันทอง หมู่ที่ ๘ บ้านนาเหนือ	๒/๗	๓	ท.ม.หนองปลิง	-	-	๗๕๐,๐๐๐	-	-	๗๕๐,๐๐๐
๑๖๗	โครงการก่อสร้างถนนลูกรังจากสระหลวงถึงไร่นายคม ชันทอง หมู่ที่ ๘ บ้านนาเหนือ	๒/๗	๓	ท.ม.หนองปลิง	-	-	๕๐๐,๐๐๐	-	-	๕๐๐,๐๐๐
๑๖๘	โครงการก่อสร้างถนนคอนกรีตเสริมเหล็ก ขยาย ๑๒ หมู่ที่ ๗ บ้านศรีโยธิน	๒/๗	๓	ท.ม.หนองปลิง	-	-	๓๕๐,๐๐๐	-	-	๓๕๐,๐๐๐
๑๖๙	โครงการซ่อมสร้างถนนลาดยาง จากทางเสียงเมือง ถึงสามแยกวัดศรีโยธิน หมู่ที่ ๗ บ้านศรีโยธิน	๒/๗	๓	ท.ม.หนองปลิง	-	-	๕๐๐,๐๐๐	-	-	๕๐๐,๐๐๐
๑๗๐	โครงการก่อสร้างถนนลูกรัง ขยายข้างศูนย์ใยเร หมู่ที่ ๗ บ้านศรีโยธิน	๒/๗	๓	ท.ม.หนองปลิง	-	-	๕๐๐,๐๐๐	-	-	๕๐๐,๐๐๐
๑๗๑	โครงการปรับปรุงถนนคอนกรีตเสริมเหล็ก หมู่ที่ ๑ (หน้าอาคารเรือนกประสงค์ - บ้านนางแห่ง บุญทอง)	๒/๗	๓	ท.ต.นิคมทุ่งโพธิ์ทะเล	-	-	๑,๖๕๐,๐๐๐	-	-	๑,๖๕๐,๐๐๐
๑๗๒	โครงการปรับปรุงถนนลาดยางแอสฟัลท์ติกคอนกรีต หมู่ที่ ๑ (ฐานบึงไฟ - ถนนสายทุ่งโพธิ์ทะเลเกาะสง่า)	๒/๗	๓	ท.ต.นิคมทุ่งโพธิ์ทะเล	-	-	๒,๗๐๐,๐๐๐	-	-	๒,๗๐๐,๐๐๐
๑๗๓	โครงการปรับปรุงเสริมผิวจราจรลูกรัง บดอัดแน่น หมู่ที่ ๒ (บ้านนางสุภาพร พยัคฆ์ - นานายชายแดน ลาดอาษา)	๒/๗	๓	ท.ต.นิคมทุ่งโพธิ์ทะเล	-	-	๒๔๐,๐๐๐	-	-	๒๔๐,๐๐๐
๑๗๔	โครงการปรับปรุงถนนลาดยางแอสฟัลท์ติกคอนกรีต หมู่ที่ ๒ (บ้านนายมาโนช เกตุวิริยะการ -บ้านนายบังเอิญ แสงหนู)	๒/๗	๓	ท.ต.นิคมทุ่งโพธิ์ทะเล	-	-	๒,๕๖๕,๐๐๐	-	-	๒,๕๖๕,๐๐๐
๑๗๕	โครงการก่อสร้างถนนผิวจราจรลูกรัง บดอัดแน่น หมู่ที่ ๒ (นานายสำลี สายทอง -นางนางเบญจพร สุธสมบัติ)	๒/๗	๓	ท.ต.นิคมทุ่งโพธิ์ทะเล	-	-	๔,๙๕๐,๐๐๐	-	-	๔,๙๕๐,๐๐๐
๑๗๖	โครงการปรับปรุงเสริมผิวจราจรลูกรังพร้อมบดอัดแน่นหมู่ที่ ๗ (หมู่ที่ ๕ - ถนนสายทุ่งมหาศาล)	๒/๗	๓	ท.ต.นิคมทุ่งโพธิ์ทะเล	-	-	๘๔๐,๐๐๐	-	-	๘๔๐,๐๐๐

บัญชีรายชื่อโครงการสำคัญ				งบประมาณดำเนินการ						
แผนงาน/โครงการสำคัญ	ยุทธศาสตร์ชาติ/แผนแม่บท	แหล่งงบประมาณ	หน่วยดำเนินการ	พ.ศ.	พ.ศ.	พ.ศ.	พ.ศ.	พ.ศ.	พ.ศ.	
				๒๕๖๖	๒๕๖๗	๒๕๖๘	๒๕๖๙	๒๕๗๐	๒๕๖๖-๒๕๗๐	
๑๗๗	โครงการก่อสร้างถนนคอนกรีตเสริมเหล็ก หมู่ที่ ๘ (บ้านนางสำลี ม่วงงาม ถึงถนนบ้านใหม่ศรีอุบล - บ้านวังเพชร	๒/๗	๓	ทด.นิคมทุ่งโพธิ์ทะเล	-	-	๕๕,๐๐๐	-	-	๕๕,๐๐๐
๑๗๘	โครงการก่อสร้างท่อลอดเหลี่ยมคอนกรีตเสริมเหล็ก ชนิดหลายช่อง (Box Culvert) หมู่ที่ ๑๓ (ข้ามถนนหมอน ๗ ข้างถนนหลวงชนบท ๓๐๑๑)	๒/๗	๓	ทด.นิคมทุ่งโพธิ์ทะเล	-	-	๗๒๐,๐๐๐	-	-	๗๒๐,๐๐๐
๑๗๙	โครงการก่อสร้างถนนลาดยางแอสฟัลท์ติกคอนกรีต หมู่ที่ ๑๕ (ถนนทุ่งโพธิ์ทะเล เกาะสง่า - แยกวังฮ้อ)	๒/๗	๓	ทด.นิคมทุ่งโพธิ์ทะเล	-	-	๗,๐๒๐,๐๐๐	-	-	๗,๐๒๐,๐๐๐
๑๘๐	โครงการซ่อมแซมถนนกวดทับเหมือง ๑ - ประจู่ ๓	๒/๗	๓	ทด.เทพนคร	-	-	๘๐๐,๐๐๐	-	-	๘๐๐,๐๐๐
๑๘๑	โครงการก่อสร้างถนนคอนกรีตเสริมเหล็ก บ้านตลุกงาม ซอย ๖	๒/๗	๓	ทด.เทพนคร	-	-	๓,๓๐๐,๓๐๐	-	-	๓,๓๐๐,๓๐๐
๑๘๒	โครงการเสริมผิวถนนแอสฟัลท์ติกคอนกรีต สายกลางบ้าน	๒/๗	๓	ทด.เทพนคร	-	-	๒,๑๐๐,๐๐๐	-	-	๒,๑๐๐,๐๐๐
๑๘๓	โครงการก่อสร้างถนนคอนกรีตเสริมเหล็ก สายตั้งงามนายแสง พรหมจีน-หน้านายสมาน อีชนอติ	๒/๗	๓	ทด.เทพนคร	-	-	๒,๒๐๐,๐๐๐	-	-	๒,๒๐๐,๐๐๐
๑๘๔	โครงการก่อสร้างถนนคอนกรีตเสริมเหล็ก สายข้างฟาร์ม	๒/๗	๓	ทด.เทพนคร	-	-	๓,๗๕๐,๐๐๐	-	-	๓,๗๕๐,๐๐๐
๑๘๕	โครงการบูรณะผิวจราจร ถนนนครชุม ซอย ๒๔ (ซอยประทุมอุปถัมภ์) หมู่ที่ ๓ ตำบลนครชุม	๒/๗	๓	ทด.นครชุม	-	-	๓๐๑,๖๐๐	-	-	๓๐๑,๖๐๐
๑๘๖	โครงการบูรณะผิวจราจร ถนนแม่ลือ (ถนนซอยคูมกัจจ) หมู่ที่ ๖ ตำบลนครชุม	๒/๗	๓	ทด.นครชุม	-	-	๕๖๕,๐๐๐	-	-	๕๖๕,๐๐๐
๑๘๗	โครงการบูรณะผิวจราจร ถนนนครชุม ซอย ๓ (ถนนซอยรักชคองสวนหมาก) หมู่ที่ ๔ ตำบลนครชุม	๒/๗	๓	ทด.นครชุม	-	-	๑๕๒,๐๐๐	-	-	๑๕๒,๐๐๐
๑๘๘	โครงการบูรณะผิวจราจร ถนนนครชุม ซอย ๑๒ (ถนนซอยกิตติโสภิต) ช่วงที่ ๑ หมู่ที่ ๔ ตำบลนครชุม	๒/๗	๓	ทด.นครชุม	-	-	๑๔๔,๐๐๐	-	-	๑๔๔,๐๐๐
๑๘๙	โครงการบูรณะผิวจราจร ถนนนครชุม ซอย ๑๖ (ซอยแยกมาจากอุมาะยันต์) หมู่ที่ ๔ ตำบลนครชุม	๒/๗	๓	ทด.นครชุม	-	-	๑๗๙,๘๐๐	-	-	๑๗๙,๘๐๐
๑๙๐	โครงการบูรณะผิวจราจร ถนนนครชุม ซอย ๑๔ (ถนนซอยอุมาะยันต์) หมู่ที่ ๔ ตำบลนครชุม	๒/๗	๓	ทด.นครชุม	-	-	๒๔๑,๐๐๐	-	-	๒๔๑,๐๐๐
๑๙๑	โครงการบูรณะผิวจราจร ถนนนครชุม ซอย ๑๘ (ถนนซอยคองซุด) หมู่ที่ ๔ ตำบลนครชุม	๒/๗	๓	ทด.นครชุม	-	-	๓๓๔,๐๐๐	-	-	๓๓๔,๐๐๐
๑๙๒	โครงการบูรณะผิวจราจร ถนนนครชุม ซอย ๑๒ (ถนนซอยกิตติโสภิต) ช่วงที่ ๒ หมู่ที่ ๔ ตำบลนครชุม	๒/๗	๓	ทด.นครชุม	-	-	๘๔,๗๐๐	-	-	๘๔,๗๐๐
๑๙๓	โครงการบูรณะผิวจราจร ถนนนครชุม ๒ ซอย ๖ (ถนนซอยตรูมรักข์ณแสนต์) หมู่ที่ ๕ ตำบลนครชุม	๒/๗	๓	ทด.นครชุม	-	-	๘๔,๗๐๐	-	-	๘๔,๗๐๐
๑๙๔	โครงการก่อสร้างถนนลูกรังบดอัดแน่น สายเสียบคลองคล้า บริเวณบ้านแม่สี หมู่ที่ ๒ บ้านไร่เหนือ	๒/๗	๓	อบต.ทรงธรรม	-	-	๒,๒๐๐,๐๐๐	-	-	๒,๒๐๐,๐๐๐

บัญชีรายชื่อโครงการสำคัญ				งบประมาณดำเนินการ						
แผนงาน/โครงการสำคัญ	ยุทธศาสตร์ชาติ/แผนแม่บท	แหล่งงบประมาณ	หน่วยดำเนินการ	พ.ศ.	พ.ศ.	พ.ศ.	พ.ศ.	พ.ศ.	พ.ศ.	
				๒๕๖๖	๒๕๖๗	๒๕๖๘	๒๕๖๙	๒๕๗๐	๒๕๖๖-๒๕๗๐	
๑๙๕	โครงการก่อสร้างถนนลูกรังชนิดแน่นสายหลังแนวด้านเหนือถึงวัดสำโรง หมู่ที่ ๒ บ้านไร่เหนือ	๒/๗	๓	อบต.ทรงธรรม	-	-	๑,๑๕๐,๐๐๐	-	-	๑,๑๕๐,๐๐๐
๑๙๖	โครงการก่อสร้างถนนลูกรังชนิดแน่นสายเสียบคลองค้ำ บริเวณหน้าเมรุ ถึงโรงงานคนย หมู่ที่ ๒ บ้านไร่เหนือ	๒/๗	๓	อบต.ทรงธรรม	-	-	๑,๕๐๐,๐๐๐	-	-	๑,๕๐๐,๐๐๐
๑๙๗	โครงการก่อสร้างถนนลาดยางผิวจราจรแอสฟัลท์คอนกรีต สายสี่แยกมอสูงเชื่อมหมู่ที่ ๓ บ้านสหกรณ์	๒/๗	๓	อบต.ทรงธรรม	-	-	๒,๒๐๐,๐๐๐	-	-	๒,๒๐๐,๐๐๐
๑๙๘	โครงการก่อสร้างถนนลาดยางผิวจราจรแอสฟัลท์คอนกรีต สายบ้านนางนศรีจันทร์ หมู่ที่ ๔ บ้านทรงธรรม	๒/๗	๓	อบต.ทรงธรรม	-	-	๔,๓๐๐,๐๐๐	-	-	๔,๓๐๐,๐๐๐
๑๙๙	โครงการก่อสร้างถนนลาดยางผิวจราจรแอสฟัลท์คอนกรีต สายบ้านนางเปี่ยมมณแก้ว หมู่ที่ ๔ บ้านทรงธรรม	๒/๗	๓	อบต.ทรงธรรม	-	-	๑,๕๕๐,๐๐๐	-	-	๑,๕๕๐,๐๐๐
๒๐๐	โครงการก่อสร้างถนนคอนกรีตเสริมเหล็กสายโกรกปากั้ง หมู่ที่ ๕ บ้านคลองลึก	๒/๗	๓	อบต.ทรงธรรม	-	-	๔,๕๐๐,๐๐๐	-	-	๔,๕๐๐,๐๐๐
๒๐๑	โครงการก่อสร้างถนนลาดยางผิวจราจรแอสฟัลท์คอนกรีต สายคลองลึก หมู่ที่ ๕ ต.ทรงธรรม ถึงตำบลนครชุม	๒/๗	๓	อบต.ทรงธรรม	-	-	๓,๐๐๐,๐๐๐	-	-	๓,๐๐๐,๐๐๐
๒๐๒	โครงการก่อสร้างถนนลาดยางผิวจราจรแอสฟัลท์คอนกรีต หมู่ที่ ๖ บ้านวังน้ำเย็นตำบลทรงธรรม เชื่อมต่อหมู่ที่ ๔ บ้านเนินกรวด ตำบลลานดอกไม้	๒/๗	๓	อบต.ทรงธรรม	-	-	๘,๓๐๐,๐๐๐	-	-	๘,๓๐๐,๐๐๐
๒๐๓	โครงการก่อสร้างถนนคอนกรีตเสริมเหล็กสายเสียบคลองลึก หมู่ที่ ๗ บ้านไทรน้อย	๒/๗	๓	อบต.ทรงธรรม	-	-	๒,๘๐๐,๐๐๐	-	-	๒,๘๐๐,๐๐๐
๒๐๔	โครงการก่อสร้างถนนลูกรังชนิดแน่นขนาสายเอเชีย หมู่ที่ ๘ บ้านลิ้นหลวงพัฒนา	๒/๗	๓	อบต.ทรงธรรม	-	-	๓,๓๐๐,๐๐๐	-	-	๓,๓๐๐,๐๐๐
๒๐๕	โครงการก่อสร้างถนนผิวจราจรแอสฟัลท์คอนกรีต ซอยสระหลวง หมู่ที่ ๑๑ บ้านห้วยกลุ่ม	๒/๗	๓	อบต.ทรงธรรม	-	-	๕,๐๐๐,๐๐๐	-	-	๕,๐๐๐,๐๐๐
๒๐๖	โครงการก่อสร้างถนนผิวจราจรแอสฟัลท์คอนกรีต ซอยโกรกยายเย็น หมู่ที่ ๑๑ บ้านห้วยกลุ่ม เชื่อมต่อ หมู่ที่ ๓ ตำบลเพชรฆมู	๒/๗	๓	อบต.ทรงธรรม	-	-	๒,๖๕๐,๐๐๐	-	-	๒,๖๕๐,๐๐๐
๒๐๗	โครงการก่อสร้างถนนลูกรังสายเสียบถนนเอเชีย หมู่ที่ ๑๒ บ้านสหธรรมพัฒนา	๒/๗	๓	อบต.ทรงธรรม	-	-	๑,๓๕๐,๐๐๐	-	-	๑,๓๕๐,๐๐๐
๒๐๘	โครงการก่อสร้างถนนคอนกรีตเสริมเหล็กสายเสียบคลองค้ำ หมู่ที่ ๑๒ บ้านสหธรรมพัฒนา ถึง หมู่ที่ ๒ บ้านไร่เหนือตำบลทรงธรรม	๒/๗	๓	อบต.ทรงธรรม	-	-	๓,๒๐๐,๐๐๐	-	-	๓,๒๐๐,๐๐๐
๒๐๙	โครงการก่อสร้างถนนคอนกรีต หมู่ที่ ๑ บ้านลานดอกไม้ (ซอยบ้านนางฮิ่ง)	๒/๗	๓	อบต.ลานดอกไม้	-	-	๒๐๐,๐๐๐	-	-	๒๐๐,๐๐๐
๒๑๐	โครงการก่อสร้างถนนคอนกรีต หมู่ที่ ๑ บ้านลานดอกไม้ (ซอยบ้านนายน้ำ)	๒/๗	๓	อบต.ลานดอกไม้	-	-	๑๐๐,๐๐๐	-	-	๑๐๐,๐๐๐
๒๑๑	โครงการก่อสร้างถนนคอนกรีตหมู่ที่ ๑๐ บ้านกัลปพฤกษ์ (ซอยบ้านนายสมาน เขียวหุ่นพวง)	๒/๗	๓	อบต.ลานดอกไม้	-	-	๕๔,๐๐๐	-	-	๕๔,๐๐๐

บัญชีรายชื่อโครงการสำคัญ				งบประมาณดำเนินการ					
แผนงาน/โครงการสำคัญ	ยุทธศาสตร์ชาติ/แผนแม่บท	แหล่งงบประมาณ	หน่วยดำเนินการ	พ.ศ.	พ.ศ.	พ.ศ.	พ.ศ.	พ.ศ.	พ.ศ.
				๒๕๖๖	๒๕๖๗	๒๕๖๘	๒๕๖๙	๒๕๗๐	๒๕๖๖-๒๕๗๐
๒๑๒ โครงการก่อสร้างถนนคอนกรีต หมู่ที่ ๑ บ้านลานดอกไม้ (ขอย้านนายชลอ)	๒/๗	๓	อบต.ลานดอกไม้	-	-	๑๔๙,๐๐๐	-	-	๑๔๙,๐๐๐
๒๑๓ โครงการก่อสร้างถนนคอนกรีต หมู่ที่ ๒ บ้านลานดอกไม้ (ขอย้านนายประเสริฐ)	๒/๗	๓	อบต.ลานดอกไม้	-	-	๕๘,๐๐๐	-	-	๕๘,๐๐๐
๒๑๔ โครงการก่อสร้างถนนคอนกรีต หมู่ที่ ๒ บ้านลานดอกไม้ (ขอย้านนายมงคล)	๒/๗	๓	อบต.ลานดอกไม้	-	-	๙๓,๐๐๐	-	-	๙๓,๐๐๐
๒๑๕ โครงการก่อสร้างถนนคอนกรีต หมู่ที่ ๓ บ้านท่าไม้แดง (ขอย้านนายสมนึก)	๒/๗	๓	อบต.ลานดอกไม้	-	-	๓๐๐,๐๐๐	-	-	๓๐๐,๐๐๐
๒๑๖ โครงการก่อสร้างถนนคอนกรีต หมู่ที่ ๖ บ้านแหลมยาง (ขอย้านนายอ็อคเหมือนอินทร์)	๒/๗	๓	อบต.ลานดอกไม้	-	-	๑๑๑,๐๐๐	-	-	๑๑๑,๐๐๐
๒๑๗ โครงการก่อสร้างถนนคอนกรีต หมู่ที่ ๔ บ้านเกาะน้ำโจน (ขอย้านนาย)	๒/๗	๓	อบต.ลานดอกไม้	-	-	๓๐๐,๐๐๐	-	-	๓๐๐,๐๐๐
๒๑๘ โครงการก่อสร้างถนนคอนกรีต หมู่ที่ ๕ บ้านลานหิน (ขอย้านนายประสงค์)	๒/๗	๓	อบต.ลานดอกไม้	-	-	๑๕๐,๐๐๐	-	-	๑๕๐,๐๐๐
๒๑๙ โครงการก่อสร้างถนนคอนกรีต หมู่ที่ ๕ บ้านลานหิน (ขอย้านนายใหญ่มวล)	๒/๗	๓	อบต.ลานดอกไม้	-	-	๑๕๐,๐๐๐	-	-	๑๕๐,๐๐๐
๒๒๐ โครงการก่อสร้างถนนคอนกรีต หมู่ที่ ๖ บ้านแหลมยาง (ขอย้านนายวีระ ลำสัน)	๒/๗	๓	อบต.ลานดอกไม้	-	-	๑๖๒,๐๐๐	-	-	๑๖๒,๐๐๐
๒๒๑ โครงการก่อสร้างถนนคอนกรีต หมู่ที่ ๗ บ้านทุ่งพ้อม (ขอย้านนายจระเข้)	๒/๗	๓	อบต.ลานดอกไม้	-	-	๓๐๐,๐๐๐	-	-	๓๐๐,๐๐๐
๒๒๒ โครงการก่อสร้างถนนคอนกรีต หมู่ที่ ๑๐ บ้านกัลปพฤกษ์ (ขอย้านนายผู้ใหญ่เล็ก)	๒/๗	๓	อบต.ลานดอกไม้	-	-	๒๘๐,๐๐๐	-	-	๒๘๐,๐๐๐
๒๒๓ โครงการก่อสร้างถนนคอนกรีต หมู่ที่ ๑๐ บ้านกัลปพฤกษ์ (ขอย้านนายช่างวัดกัลปพฤกษ์)	๒/๗	๓	อบต.ลานดอกไม้	-	-	๕๐๐,๐๐๐	-	-	๕๐๐,๐๐๐
๒๒๔ โครงการก่อสร้างถนนลูกรังพื้นดิน หมู่ที่ ๑ บ้านลานดอกไม้ (คลองลาดเกล้าถึงป่าสงวน)	๒/๗	๓	อบต.ลานดอกไม้	-	-	๒,๔๐๐,๐๐๐	-	-	๒,๔๐๐,๐๐๐
๒๒๕ โครงการก่อสร้างถนนคอนกรีตเสริมเหล็ก หมู่ที่ ๑ บ้านลานดอกไม้ (จากบ้านนายถึงแท่นเที่ยง ถึงวัดกัลปพฤกษ์)	๒/๗	๓	อบต.ลานดอกไม้	-	-	๑,๓๗๕,๐๐๐	-	-	๑,๓๗๕,๐๐๐
๒๒๖ โครงการก่อสร้างถนนคอนกรีตเสริมเหล็ก หมู่ที่ ๑ บ้านลานดอกไม้ (ขอย้านนายภูคีสถิตถนนเส้นใหม่)	๒/๗	๓	อบต.ลานดอกไม้	-	-	๙๒๕,๕๐๐	-	-	๙๒๕,๕๐๐
๒๒๗ โครงการก่อสร้างถนนคอนกรีตเสริมเหล็ก หมู่ที่ ๑ บ้านลานดอกไม้ (รอบวัดกัลปพฤกษ์)	๒/๗	๓	อบต.ลานดอกไม้	-	-	๕๕๐,๐๐๐	-	-	๕๕๐,๐๐๐
๒๒๘ โครงการก่อสร้างถนนลูกรังพื้นดิน หมู่ที่ ๑ บ้านลานดอกไม้ (สายแม่บัวถึงขอย้านนายสาวท นุ่นเที่ยง)	๒/๗	๓	อบต.ลานดอกไม้	-	-	๒๘๐,๐๐๐	-	-	๒๘๐,๐๐๐
๒๒๙ โครงการก่อสร้างถนนลูกรังพื้นดิน หมู่ที่ ๑ บ้านลานดอกไม้ (ขอย ๑ ถึงคลองไส้ไก่อ)	๒/๗	๓	อบต.ลานดอกไม้	-	-	๓๒๐,๐๐๐	-	-	๓๒๐,๐๐๐
๒๓๐ โครงการก่อสร้างถนนลาดยาง หมู่ที่ ๑ บ้านลานดอกไม้ (ขอย ๗ ถึงหนองชะโด)	๒/๗	๓	อบต.ลานดอกไม้	-	-	๗,๕๐๐,๐๐๐	-	-	๗,๕๐๐,๐๐๐

บัญชีรายชุดโครงการสำคัญ				งบประมาณดำเนินการ						
แผนงาน/โครงการสำคัญ	ยุทธศาสตร์ชาติ/แผนแม่บท	แหล่งงบประมาณ	หน่วยดำเนินการ	พ.ศ.	พ.ศ.	พ.ศ.	พ.ศ.	พ.ศ.	พ.ศ.	
				๒๕๖๖	๒๕๖๗	๒๕๖๘	๒๕๖๙	๒๕๗๐	๒๕๖๖-๒๕๗๐	
๒๓๑	โครงการก่อสร้างถนนคอนกรีตเสริมเหล็ก หมู่ที่ ๑ บ้านลานดอกไม้ (จากอาคารอนุบาลประสงค์ ถึงหมู่ที่ ๙ บ้านหนองแก้วมีเอ)	๒/๗	๓	อบต.ลานดอกไม้	-	-	๑๕,๐๐๐,๐๐๐	-	-	๑๕,๐๐๐,๐๐๐
๒๓๒	โครงการก่อสร้างถนนคอนกรีตเสริมเหล็ก หมู่ที่ ๒ บ้านลานดอกไม้ (สายบ้านนายเพชร คูทอง)	๒/๗	๓	อบต.ลานดอกไม้	-	-	๒๐๐,๐๐๐	-	-	๒๐๐,๐๐๐
๒๓๓	โครงการก่อสร้างถนนคอนกรีตเสริมเหล็ก หมู่ที่ ๒ บ้านลานดอกไม้ (สายบ้านนางรุ่งรัตน์ รอดกลีกรรรม)	๒/๗	๓	อบต.ลานดอกไม้	-	-	๒๐๐,๐๐๐	-	-	๒๐๐,๐๐๐
๒๓๔	โครงการก่อสร้างถนนคอนกรีตเสริมเหล็ก หมู่ที่ ๒ บ้านลานดอกไม้ (นางของนางจันทร์ฉาย พงษ์เสื่อ)	๒/๗	๓	อบต.ลานดอกไม้	-	-	๕๐๐,๐๐๐	-	-	๕๐๐,๐๐๐
๒๓๕	โครงการก่อสร้างถนนคอนกรีตเสริมเหล็ก หมู่ที่ ๒ บ้านลานดอกไม้ (ซอยบ้านนางเพื่อ เป็นสุข)	๒/๗	๓	อบต.ลานดอกไม้	-	-	๒๐๐,๐๐๐	-	-	๒๐๐,๐๐๐
๒๓๖	โครงการก่อสร้างถนนคอนกรีตเสริมเหล็ก หมู่ที่ ๒ บ้านลานดอกไม้ (จากทางกิโล ถึง หมู่ที่ ๑๐)	๒/๗	๓	อบต.ลานดอกไม้	-	-	๑,๒๕๐,๐๐๐	-	-	๑,๒๕๐,๐๐๐
๒๓๗	โครงการก่อสร้างถนนคอนกรีตเสริมเหล็ก หมู่ที่ ๒ บ้านลานดอกไม้ (ทางวัดเข้าดินทองเส้นตรง)	๒/๗	๓	อบต.ลานดอกไม้	-	-	๒,๗๕๐,๐๐๐	-	-	๒,๗๕๐,๐๐๐
๒๓๘	โครงการก่อสร้างถนนลูกรังคั่นคลอง ศักดิ์ฤทธิ์ หมู่ที่ ๒ บ้านลานดอกไม้ (จากบ้านนางวรรณมล วงษ์เอียด ถึงนางนางให้ สุกสด)	๒/๗	๓	อบต.ลานดอกไม้	-	-	๗๒๐,๐๐๐	-	-	๗๒๐,๐๐๐
๒๓๙	โครงการปรับปรุงซ่อมแซมถนนลูกรังภายในหมู่บ้าน หมู่ที่ ๓ บ้านท่าไม้แดง	๒/๗	๓	อบต.ลานดอกไม้	-	-	๕๐๐,๐๐๐	-	-	๕๐๐,๐๐๐
๒๔๐	โครงการก่อสร้างถนนลูกรัง หมู่ที่ ๒ บ้านลานดอกไม้ สายน้ำเค็ม ถึง หมู่ ๘ บ้านท่าไม้แดงใต้	๒/๗	๓	อบต.ลานดอกไม้	-	-	๕๐๐,๐๐๐	-	-	๕๐๐,๐๐๐
๒๔๑	โครงการก่อสร้างถนนลูกรัง หมู่ที่ ๒ บ้านลานดอกไม้ (สามแยกวัดเขาดินทอง ถึงหนองกระทุ่ม หมู่ที่ ๑๐ บ้านกัลปพฤกษ์)	๒/๗	๓	อบต.ลานดอกไม้	-	-	๑,๘๐๐,๐๐๐	-	-	๑,๘๐๐,๐๐๐
๒๔๒	โครงการก่อสร้างถนนลูกรังคั่นคลอง หมู่ที่ ๒ บ้านลานดอกไม้ (บ้านนางให้เจือจันทร์ ถึงนายของนายบัวหลั่น ปินตา)	๒/๗	๓	อบต.ลานดอกไม้	-	-	๗๕๐,๐๐๐	-	-	๗๕๐,๐๐๐
๒๔๓	โครงการก่อสร้างถนนลูกรังพื้นดิน หมู่ที่ ๒ บ้านลานดอกไม้ (แยกไปหนองกระทุ่มต่อเนื่องกับน้ำเค็มบริเวณนาของนางบุญธรรม พลพัก)	๒/๗	๓	อบต.ลานดอกไม้	-	-	๘๐๐,๐๐๐	-	-	๘๐๐,๐๐๐
๒๔๔	โครงการก่อสร้างถนนลูกรังพื้นดิน หมู่ที่ ๒ บ้านลานดอกไม้ (บริเวณนาของนายแดง สุกสด และนายเจริญ ทัศน)	๒/๗	๓	อบต.ลานดอกไม้	-	-	๖๐๐,๐๐๐	-	-	๖๐๐,๐๐๐
๒๔๕	โครงการก่อสร้างถนนลูกรังพื้นดิน หมู่ที่ ๒ บ้านลานดอกไม้ (บริเวณนาของนายชะออม วงษ์เอียด)	๒/๗	๓	อบต.ลานดอกไม้	-	-	๖๐๐,๐๐๐	-	-	๖๐๐,๐๐๐
๒๔๖	โครงการก่อสร้างถนนลูกรังพื้นดิน หมู่ที่ ๒ บ้านลานดอกไม้ (แยกวัดเขาดินทอง ถึงนายนั้นโพธิ์ไกร)	๒/๗	๓	อบต.ลานดอกไม้	-	-	๕๐๐,๐๐๐	-	-	๕๐๐,๐๐๐

บัญชีรายชื่อโครงการสำคัญ				งบประมาณดำเนินการ					
แผนงาน/โครงการสำคัญ	ยุทธศาสตร์ชาติ/แผนแม่บท	แหล่งงบประมาณ	หน่วยดำเนินการ	พ.ศ.	พ.ศ.	พ.ศ.	พ.ศ.	พ.ศ.	พ.ศ.
				๒๕๖๖	๒๕๖๗	๒๕๖๘	๒๕๖๙	๒๕๗๐	๒๕๖๖-๒๕๗๐
๒๔๗ โครงการก่อสร้างถนนคอนกรีตเสริมเหล็ก หมู่ที่ ๓ บ้านท่าไม้แดง (จากลานมันถึงทางโค้งลานมัน นายฝอย ปันมณี หมู่ที่ ๓ - หมู่ที่ ๔ทางโค้ง)	๒/๗	๓	อบต.ลานดอกไม้	-	-	๒,๐๐๐,๐๐๐	-	-	๒,๐๐๐,๐๐๐
๒๔๘ โครงการก่อสร้างถนนลูกรังบดอัดแน่น หมู่ที่ ๓ บ้านท่าไม้แดง (สายบ้านนายพรฤทธิ์ แก้วตา ถึงคลองนางขลอ ทองแบน)	๒/๗	๓	อบต.ลานดอกไม้	-	-	๔๐๐,๐๐๐	-	-	๔๐๐,๐๐๐
๒๔๙ โครงการก่อสร้างถนนลูกรังคันคลองหลัง อดต.ลานดอกไม้ถึงคลองบง)	๒/๗	๓	อบต.ลานดอกไม้	-	-	๖๐๐,๐๐๐	-	-	๖๐๐,๐๐๐
๒๕๐ โครงการก่อสร้างถนนคอนกรีตเสริมเหล็ก หมู่ที่ ๓ บ้านท่าไม้แดง (จุดบ้านนางอุดมมาลัย ถึงคันคลองซุด)	๒/๗	๓	อบต.ลานดอกไม้	-	-	๔,๐๐๐,๐๐๐	-	-	๔,๐๐๐,๐๐๐
๒๕๑ โครงการก่อสร้างถนนคอนกรีตเสริมเหล็ก ภายในหมู่บ้าน หมู่ที่ ๓ บ้านท่าไม้แดง	๒/๗	๓	อบต.ลานดอกไม้	-	-	๒,๐๐๐,๐๐๐	-	-	๒,๐๐๐,๐๐๐
๒๕๒ โครงการก่อสร้างถนนคอนกรีตเสริมเหล็ก สายหลัง อดต.ลานดอกไม้ถึงคลองผู้ว่า	๒/๗	๓	อบต.ลานดอกไม้	-	-	๖,๐๐๐,๐๐๐	-	-	๖,๐๐๐,๐๐๐
๒๕๓ โครงการปรับปรุงซ่อมแซมถนนถนน ลูกรังพื้นดินพร้อมอัดบด หมู่ที่ ๓ บ้านท่าไม้แดง (คันคลองสวนส้มถึงเขาไถ่น)	๒/๗	๓	อบต.ลานดอกไม้	-	-	๓,๐๐๐,๐๐๐	-	-	๓,๐๐๐,๐๐๐
๒๕๔ โครงการก่อสร้างถนนคอนกรีตเสริมเหล็ก หมู่ที่ ๔ บ้านเกาะน้ำโจน (ซอยบ้าน อดต.วิชัย ถึงเขตติดต่อหมู่ที่ ๑๑ บ้านวังไร่)	๒/๗	๓	อบต.ลานดอกไม้	-	-	๓,๓๐๐,๐๐๐	-	-	๓,๓๐๐,๐๐๐
๒๕๕ โครงการก่อสร้างถนนลูกรังเกรดบดอัด หมู่ที่ ๔ บ้านเกาะน้ำโจน (จากหมู่ที่ ๑๑ ถึง บ้านนางชั้น ไทยพาท)	๒/๗	๓	อบต.ลานดอกไม้	-	-	๒,๗๐๐,๐๐๐	-	-	๒,๗๐๐,๐๐๐
๒๕๖ โครงการก่อสร้างถนนคอนกรีตเสริมเหล็ก หมู่ที่ ๔ บ้านเกาะน้ำโจน (บริเวณหลังวัดถึงทางลาดยาง)	๒/๗	๓	อบต.ลานดอกไม้	-	-	๗๕๐,๐๐๐	-	-	๗๕๐,๐๐๐
๒๕๗ โครงการก่อสร้างถนนคอนกรีตเสริมเหล็ก หมู่ที่ ๔ บ้านเกาะน้ำโจน (ข้างบ้านกำนัน โขคถึงทางเข้าทุ่งพริ้ม)	๒/๗	๓	อบต.ลานดอกไม้	-	-	๕,๕๐๐,๐๐๐	-	-	๕,๕๐๐,๐๐๐
๒๕๘ โครงการก่อสร้างถนนลูกรัง หมู่ที่ ๔ บ้านเกาะน้ำโจน (บริเวณหลังวัด ถึงทางลาดยาง)	๒/๗	๓	อบต.ลานดอกไม้	-	-	๔๐๐,๐๐๐	-	-	๔๐๐,๐๐๐
๒๕๙ โครงการก่อสร้างถนนคอนกรีตเสริมเหล็ก หมู่ที่ ๔ บ้านเกาะน้ำโจน (ซอยข้าววัด เกาะน้ำโจนถึงถนนลาดยางริมแม่น้ำปิง)	๒/๗	๓	อบต.ลานดอกไม้	-	-	๑,๓๗๕,๐๐๐	-	-	๑,๓๗๕,๐๐๐
๒๖๐ โครงการก่อสร้างถนนลูกรังพื้นดิน หมู่ที่ ๕ บ้านลานหิน (จากบ้านนายสุวรรณบรรยงค์ ถึงบ้านนายปรีชา พัคคัมผ)	๒/๗	๓	อบต.ลานดอกไม้	-	-	๘๐๐,๐๐๐	-	-	๘๐๐,๐๐๐
๒๖๑ โครงการก่อสร้างถนนลูกรังพื้นดิน หมู่ที่ ๕ บ้านลานหิน (จากนางนางม้วย วรคโธสง ถึงบ่อปลา)	๒/๗	๓	อบต.ลานดอกไม้	-	-	๖๐๐,๐๐๐	-	-	๖๐๐,๐๐๐
๒๖๒ โครงการก่อสร้างถนนคอนกรีตเสริมเหล็ก หมู่ที่ ๕ บ้านลานหิน บ้านนายบุญมี ลอมโธสง ถึงบ้านนางสาวอรณี กองทองนอก	๒/๗	๓	อบต.ลานดอกไม้	-	-	๔๐๐,๐๐๐	-	-	๔๐๐,๐๐๐

บัญชีรายชื่อโครงการสำคัญ				งบประมาณดำเนินการ					
แผนงาน/โครงการสำคัญ	ยุทธศาสตร์ชาติ/แผนแม่บท	แหล่งงบประมาณ	หน่วยดำเนินการ	พ.ศ.	พ.ศ.	พ.ศ.	พ.ศ.	พ.ศ.	พ.ศ.
				๒๕๖๖	๒๕๖๗	๒๕๖๘	๒๕๖๙	๒๕๗๐	๒๕๖๖-๒๕๗๐
๒๖๓ โครงการก่อสร้างถนนคอนกรีตเสริมเหล็ก หมู่ที่ ๕ บ้านลานหินบ้านนางสาวเฉลิม ยอดสิงห์ ถึงบ้านนางสม อินกสิ๊ด (ถนนดำ)	๒/๗	๓	อบต.ลานดอกไม้	-	-	๓๐๐,๐๐๐	-	-	๓๐๐,๐๐๐
๒๖๔ โครงการก่อสร้างถนนคอนกรีตเสริมเหล็ก หมู่ที่ ๕ บ้านลานหิน บ้านนายถนอม ถึง บ้านนายบัณฑิต	๒/๗	๓	อบต.ลานดอกไม้	-	-	๔๐๐,๐๐๐	-	-	๔๐๐,๐๐๐
๒๖๕ โครงการก่อสร้างถนนคอนกรีตเสริมเหล็ก หมู่ที่ ๕ บ้านลานหิน บ้านผู้ใหญ่ใหม่ ถึง บ้านนางสาวจุฑามาศ ประโสม	๒/๗	๓	อบต.ลานดอกไม้	-	-	๓,๐๐๐,๐๐๐	-	-	๓,๐๐๐,๐๐๐
๒๖๖ โครงการก่อสร้างถนนลูกรังพื้นดินอัดคด พร้อมวางท่อ ๒ จุด หมู่ที่ ๕ บ้านลานหิน จากไร่นางม้วย วรรณโสภา ถึงคลองขุดใหม่ ไร่นางทองใบม่วงประจักษ์	๒/๗	๓	อบต.ลานดอกไม้	-	-	๒,๐๐๐,๐๐๐	-	-	๒,๐๐๐,๐๐๐
๒๖๗ โครงการก่อสร้างถนนลูกรังพื้นดินอัดคด พร้อมวางท่อ ๒ จุด หมู่ที่ ๕ บ้านลานหิน จากนาผู้ใหญ่ใหม่ถึงไร่นายแสวง	๒/๗	๓	อบต.ลานดอกไม้	-	-	๒,๐๐๐,๐๐๐	-	-	๒,๐๐๐,๐๐๐
๒๖๘ โครงการก่อสร้างถนนลูกรังพื้นดิน หมู่ที่ ๕ บ้านลานหินจากบ้านนายอุดม อาจจุฬา ถึง บ้านนายบุญมี ลอมโสภา	๒/๗	๓	อบต.ลานดอกไม้	-	-	๕๕๐,๐๐๐	-	-	๕๕๐,๐๐๐
๒๖๙ โครงการก่อสร้างถนนลูกรังพื้นดิน หมู่ที่ ๕ บ้านลานหินจากไร่นางน้องถึงไร่นาย สมพงษ์ทิพแสง	๒/๗	๓	อบต.ลานดอกไม้	-	-	๑,๐๘๐,๐๐๐	-	-	๑,๐๘๐,๐๐๐
๒๗๐ โครงการก่อสร้างถนนลูกรังบดคัลลย คันคลองไล่ไก่ ๑๑ บ้านวังไร่ (จากบ้านหนองบง ถึงหมู่ที่ ๔ บ้านเกาะน้ำโจน)	๒/๗	๓	อบต.ลานดอกไม้	-	-	๒,๘๘๐,๐๐๐	-	-	๒,๘๘๐,๐๐๐
๒๗๑ โครงการก่อสร้างถนนคอนกรีตเสริมเหล็ก หมู่ ๖ บ้านแหลมยาง จากถนนลาดค่าง ถึงริมแม่น้ำปิง	๒/๗	๓	อบต.ลานดอกไม้	-	-	๕๐๐,๐๐๐	-	-	๕๐๐,๐๐๐
๒๗๒ โครงการก่อสร้างถนนลูกรังเรียบคันคลอง ผังตะวันตก หมู่ที่ ๘ ถึง หมู่ที่ ๑	๒/๗	๓	อบต.ลานดอกไม้	-	-	๖๐๐,๐๐๐	-	-	๖๐๐,๐๐๐
๒๗๓ โครงการก่อสร้างถนนลูกรังพื้นดิน หมู่ที่ ๖ บ้านแหลมยาง ซอยบ้านนายสังเวียน พิเกษ ถึงคลองไล่ไก่	๒/๗	๓	อบต.ลานดอกไม้	-	-	๕๐๐,๐๐๐	-	-	๕๐๐,๐๐๐
๒๗๔ โครงการก่อสร้างถนนลูกรังพื้นดิน หมู่ที่ ๖ บ้านแหลมยางจากคลองไล่ไก่ ถึงหมู่ ๑ บ้านลานดอกไม้	๒/๗	๓	อบต.ลานดอกไม้	-	-	๑,๒๐๐,๐๐๐	-	-	๑,๒๐๐,๐๐๐
๒๗๕ โครงการก่อสร้างถนนคอนกรีตเสริมเหล็ก หมู่ ๖ บ้านแหลมยาง ซอยประปาต่อจาก ลานยางถึงริมแม่น้ำปิง	๒/๗	๓	อบต.ลานดอกไม้	-	-	๕๐๐,๐๐๐	-	-	๕๐๐,๐๐๐
๒๗๖ โครงการก่อสร้างถนนคอนกรีตเสริมเหล็ก หมู่ที่ ๖ บ้านแหลมยาง จาก ถนนลาดค่างถึงบ้านนางลัดดาเกษมญาติ	๒/๗	๓	อบต.ลานดอกไม้	-	-	๕๕๐,๐๐๐	-	-	๕๕๐,๐๐๐
๒๗๗ โครงการก่อสร้างถนนคอนกรีตเสริมเหล็ก หมู่ที่ ๖ บ้านแหลมยาง จากถนนลาดค่าง ถึงบ้านนางลัดดาเกษมญาติ	๒/๗	๓	อบต.ลานดอกไม้	-	-	๕๕๐,๐๐๐	-	-	๕๕๐,๐๐๐
๒๗๘ โครงการก่อสร้างถนนคอนกรีตเสริมเหล็ก หมู่ ๗ บ้านทุ่งพริ้ม จุดหน้าบ้านนาย ประชุม อ่องเลียม	๒/๗	๓	อบต.ลานดอกไม้	-	-	๑,๕๐๐,๐๐๐	-	-	๑,๕๐๐,๐๐๐
๒๗๙ โครงการก่อสร้างถนนลูกรังพื้นดิน หมู่ที่ ๗ บ้านทุ่งพริ้ม นานายจงถึงนานายตั้ง	๒/๗	๓	อบต.ลานดอกไม้	-	-	๑,๒๐๐,๐๐๐	-	-	๑,๒๐๐,๐๐๐



บัญชีรายชุดโครงการสำคัญ				งบประมาณดำเนินการ					
แผนงาน/โครงการสำคัญ	ยุทธศาสตร์ชาติ/แผนแม่บท	แหล่งงบประมาณ	หน่วยดำเนินการ	พ.ศ.	พ.ศ.	พ.ศ.	พ.ศ.	พ.ศ.	พ.ศ.
				๒๕๖๖	๒๕๖๗	๒๕๖๘	๒๕๖๙	๒๕๗๐	๒๕๖๖-๒๕๗๐
๒๘๐ โครงการก่อสร้างถนนลูกรังพูนดิน หมู่ที่ ๗ บ้านทุ่งพริ้ม หน้าบ้านผู้ใหญ่สว่าง ถึงสะพานหลังถึงหนองกระทุ่ม	๒/๗	๓	อบต.ลานดอกไม้	-	-	๔๘๐,๐๐๐	-	-	๔๘๐,๐๐๐
๒๘๑ โครงการก่อสร้างถนนลูกรังพูนดิน หมู่ที่ ๗ บ้านทุ่งพริ้ม สายจดตาหล่อ	๒/๗	๓	อบต.ลานดอกไม้	-	-	๕๕๐,๐๐๐	-	-	๕๕๐,๐๐๐
๒๘๒ โครงการก่อสร้างถนนคอนกรีตเสริมเหล็ก หมู่ที่ ๗ บ้านทุ่งพริ้ม บ้านนายวานถึงคลองผู้ว่า	๒/๗	๓	อบต.ลานดอกไม้	-	-	๙๐๐,๐๐๐	-	-	๙๐๐,๐๐๐
๒๘๓ โครงการก่อสร้างถนนคอนกรีตเสริมเหล็กภายในหมู่บ้าน หมู่ที่ ๘ บ้านท่าไม้แดงใต้	๒/๗	๓	อบต.ลานดอกไม้	-	-	๑,๐๐๐,๐๐๐	-	-	๑,๐๐๐,๐๐๐
๒๘๔ โครงการปรับปรุงถนนคอนกรีตเสริมเหล็ก ภายในหมู่บ้าน หมู่ที่ ๘ บ้านท่าไม้แดงใต้สายสะพานวังน้ำเขียว	๒/๗	๓	อบต.ลานดอกไม้	-	-	๕๐๐,๐๐๐	-	-	๕๐๐,๐๐๐
๒๘๕ โครงการก่อสร้าง/ปรับปรุงถนนลูกรังพูนดินพร้อมวางท่อระบายน้ำภายในหมู่บ้าน หมู่ที่ ๘ บ้านท่าไม้แดงใต้	๒/๗	๓	อบต.ลานดอกไม้	-	-	๑,๐๐๐,๐๐๐	-	-	๑,๐๐๐,๐๐๐
๒๘๖ โครงการก่อสร้างถนนคอนกรีตเสริมเหล็ก หมู่ที่ ๘ บ้านท่าไม้แดงใต้ สายหลังวัดป่าชัยรังสี ถึงแม่น้ำบึงบริเวณเหนือร้านเรือนแก้ว	๒/๗	๓	อบต.ลานดอกไม้	-	-	๕๐๐,๐๐๐	-	-	๕๐๐,๐๐๐
๒๘๗ โครงการปรับปรุงถนนคอนกรีตเสริมเหล็ก หมู่ที่ ๘ บ้านท่าไม้แดงใต้ บริเวณบ่อนลือสะพานน้ำ	๒/๗	๓	อบต.ลานดอกไม้	-	-	๕๐๐,๐๐๐	-	-	๕๐๐,๐๐๐
๒๘๘ โครงการก่อสร้างถนนคอนกรีตเสริมเหล็ก หมู่ที่ ๘ บ้านท่าไม้แดงสาย หมู่ที่ ๘ ถึงหมู่ที่ ๒	๒/๗	๓	อบต.ลานดอกไม้	-	-	๑,๐๐๐,๐๐๐	-	-	๑,๐๐๐,๐๐๐
๒๘๙ โครงการก่อสร้างถนนลูกรังพูนดินพร้อมเกรดตัดบดสายไร่กำนัน ถึงเขาดานหม้อ หมู่ที่ ๙ บ้านหนองกรักมือถึง หมู่ที่ ๑ บ้านลานดอกไม้	๒/๗	๓	อบต.ลานดอกไม้	-	-	๒,๗๐๐,๐๐๐	-	-	๒,๗๐๐,๐๐๐
๒๙๐ โครงการก่อสร้างถนนคอนกรีตเสริมเหล็ก จำนวน ๒ จุด จุดที่ ๑ สายจากรร.ลานหิน ถึงบ้านนายสุชาติไปถึงไร่ นายประสิทธิ์ จุดที่ ๒ สายข้างวัดลานหิน - บ้านนายนคร	๒/๗	๓	อบต.ลานดอกไม้	-	-	๒,๐๐๐,๐๐๐	-	-	๒,๐๐๐,๐๐๐
๒๙๑ โครงการก่อสร้างถนนเลียบรินคันคลองโยธา หมู่ที่ ๙ บ้านหนองกรักมือ	๒/๗	๓	อบต.ลานดอกไม้	-	-	๒,๐๐๐,๐๐๐	-	-	๒,๐๐๐,๐๐๐
๒๙๒ โครงการก่อสร้างถนนลูกรังพูนดินเรียบคันคลองใหญ่ หมู่ที่ ๑๐ บ้านกัลปพฤกษ์ (หตตารุดถึง หมู่ที่ ๑ บ้านลานดอกไม้)	๒/๗	๓	อบต.ลานดอกไม้	-	-	๔๘๐,๐๐๐	-	-	๔๘๐,๐๐๐
๒๙๓ โครงการก่อสร้างถนนคอนกรีตเสริมเหล็ก หมู่ที่ ๑๐ บ้านกัลปพฤกษ์ (บ้านนางวารินแสนเทียม ถึงริมน้ำ)	๒/๗	๓	อบต.ลานดอกไม้	-	-	๕๐๐,๐๐๐	-	-	๕๐๐,๐๐๐
๒๙๔ โครงการก่อสร้างถนนคอนกรีตเสริมเหล็ก หมู่ที่ ๑๐ บ้านกัลปพฤกษ์ (ริมหนองปลาขาว)	๒/๗	๓	อบต.ลานดอกไม้	-	-	๑,๒๕๐,๐๐๐	-	-	๑,๒๕๐,๐๐๐
๒๙๕ โครงการก่อสร้างถนนคอนกรีตเสริมเหล็ก หมู่ ๑๐ บ้านกัลปพฤกษ์ (วัดกัลปพฤกษ์ ถึงบ้านนายปี)	๒/๗	๓	อบต.ลานดอกไม้	-	-	๑,๒๕๐,๐๐๐	-	-	๑,๒๕๐,๐๐๐

บัญชีรายชื่อโครงการสำคัญ				งบประมาณดำเนินการ					
แผนงาน/โครงการสำคัญ	ยุทธศาสตร์ชาติ/แผนแม่บท	แหล่งงบประมาณ	หน่วยดำเนินการ	พ.ศ.	พ.ศ.	พ.ศ.	พ.ศ.	พ.ศ.	พ.ศ.
				๒๕๖๖	๒๕๖๗	๒๕๖๘	๒๕๖๙	๒๕๗๐	๒๕๖๖-๒๕๗๐
๒๙๖ โครงการก่อสร้างถนนลูกรังพื้นดิน หมู่ที่ ๑๐ บ้านกัลปพฤกษ์ (ถนนสายหัตถารุดถึงหนองกระทุ่ม) (จากนายอำเภอ ถึง หมู่ที่ ๒ )	๒/๗	๓	อบต.ลานดอกไม้	-	-	๖๐๐,๐๐๐	-	-	๖๐๐,๐๐๐
๒๙๗ โครงการก่อสร้างถนนคอนกรีตเสริมเหล็ก หมู่ ๑๐ บ้านกัลปพฤกษ์ (ซอยบ้านนายประเสริฐ สีขาว)	๒/๗	๓	อบต.ลานดอกไม้	-	-	๒๐๐,๐๐๐	-	-	๒๐๐,๐๐๐
๒๙๘ โครงการก่อสร้างถนนลูกรังพื้นดินพร้อมวางท่อ หมู่ ๑๐ บ้านกัลปพฤกษ์ (จากนายอำเภอ ถึง หมู่ ๒)	๒/๗	๓	อบต.ลานดอกไม้	-	-	๓๗๕,๐๐๐	-	-	๓๗๕,๐๐๐
๒๙๙ โครงการก่อสร้างถนนลาดยาง หมู่ที่ ๑๐ บ้านกัลปพฤกษ์ (ซอยบ้านนางบุ้ง ถึง หัตถารุด)	๒/๗	๓	อบต.ลานดอกไม้	-	-	๔,๕๐๐,๐๐๐	-	-	๔,๕๐๐,๐๐๐
๓๐๐ โครงการก่อสร้างถนนลูกรังพื้นดิน หมู่ที่ ๑๐ บ้านกัลปพฤกษ์ (จากลานตากข้าว ถึงคลองไล่ไก่)	๒/๗	๓	อบต.ลานดอกไม้	-	-	๔๐๐,๐๐๐	-	-	๔๐๐,๐๐๐
๓๐๑ โครงการก่อสร้างถนนลูกรังพื้นดิน หมู่ที่ ๑๐ บ้านกัลปพฤกษ์ (คลองไล่ไก่ถึงคลองลาดเคส้า)	๒/๗	๓	อบต.ลานดอกไม้	-	-	๘๐๐,๐๐๐	-	-	๘๐๐,๐๐๐
๓๐๒ โครงการก่อสร้างถนนลูกรังชนิด หมู่ที่ ๑๑ บ้านวังไร่ (สายคันคลองผู้ว่า ตะวันตก)	๒/๗	๓	อบต.ลานดอกไม้	-	-	๒,๒๕๐,๐๐๐	-	-	๒,๒๕๐,๐๐๐
๓๐๓ โครงการก่อสร้างถนนคอนกรีตเสริมเหล็ก หมู่ที่ ๑๑ บ้านวังไร่จุดที่ ๑ ซอยข้างวัดวังไร่จุดที่ ๒ ซอยสำนักสงฆ์คตอมณี จุดที่ ๓ ซอยบ้านแม่เย็น	๒/๗	๓	อบต.ลานดอกไม้	-	-	๕๐๐,๐๐๐	-	-	๕๐๐,๐๐๐
๓๐๔ โครงการก่อสร้างถนนลาดยาง หมู่ที่ ๑๑ บ้านวังไร่ จุดที่ ๑ สายคันคลองผู้ว่า	๒/๗	๓	อบต.ลานดอกไม้	-	-	๑๒,๐๐๐,๐๐๐	-	-	๑๒,๐๐๐,๐๐๐
๓๐๕ โครงการก่อสร้างถนนลูกรังพื้นดินคันคลองวังตะโปนเกรค้อคบิด หมู่ที่ ๗ บ้านทุ่งพริ้ม	๒/๗	๓	อบต.ลานดอกไม้	-	-	๑,๐๐๐,๐๐๐	-	-	๑,๐๐๐,๐๐๐
๓๐๖ โครงการซ่อมแซมถนนลูกรังพื้นดิน หมู่ที่ ๘ บ้านท่าไม้แดงใต้ ถึงหมู่ที่ ๒ บ้านลานดอกไม้	๒/๗	๓	อบต.ลานดอกไม้	-	-	๑,๐๐๐,๐๐๐	-	-	๑,๐๐๐,๐๐๐
๓๐๗ โครงการเสริมไหล่ทางถนนคอนกรีตเสริมเหล็ก ภายในหมู่บ้าน หมู่ที่ ๘ บ้านท่าไม้แดงใต้	๒/๗	๓	อบต.ลานดอกไม้	-	-	๕๐๐,๐๐๐	-	-	๕๐๐,๐๐๐
๓๐๘ โครงการซ่อมแซมปรับปรุงถนนลูกรังพื้นดินภายในหมู่บ้าน หมู่ที่ ๙ บ้านหนองแก้วมือ	๒/๗	๓	อบต.ลานดอกไม้	-	-	๓๐๐,๐๐๐	-	-	๓๐๐,๐๐๐
๓๐๙ โครงการก่อสร้างถนนคอนกรีตเสริมเหล็ก สายบ้านลานดอกไม้ - บ้านหนองแก้วมือ หมู่ที่ ๒ บ้านลานดอกไม้	๒/๗	๓	อบต.ลานดอกไม้	-	-	๑,๓๓๐,๐๐๐	-	-	๑,๓๓๐,๐๐๐
๓๑๐ โครงการก่อสร้างถนนคอนกรีตเสริมเหล็ก หมู่ที่ ๖ บ้านแหลมยางถึงตำบลหนองปลิง	๒/๗	๓	อบต.ลานดอกไม้	-	-	๒,๔๐๐,๐๐๐	-	-	๒,๔๐๐,๐๐๐
๓๑๑ โครงการก่อสร้างถนนคอนกรีตเสริมเหล็ก หมู่ที่ ๙ บ้านหนองแก้วมือ	๒/๗	๓	อบต.ลานดอกไม้	-	-	๘,๕๐๐,๐๐๐	-	-	๘,๕๐๐,๐๐๐
๓๑๒ โครงการก่อสร้างถนนคอนกรีตเสริมเหล็ก สายบ่อน้ำร้อน หมู่ที่ ๕ บ้านลานหิน - ตำบลท่าไม้	๒/๗	๓	อบต.ลานดอกไม้	-	-	๕,๕๐๐,๐๐๐	-	-	๕,๕๐๐,๐๐๐

บัญชีรายชื่อโครงการสำคัญ				งบประมาณดำเนินการ						
แผนงาน/โครงการสำคัญ	ยุทธศาสตร์ชาติ/แผนแม่บท	แหล่งงบประมาณ	หน่วยดำเนินการ	พ.ศ.	พ.ศ.	พ.ศ.	พ.ศ.	พ.ศ.	พ.ศ.	
				๒๕๖๖	๒๕๖๗	๒๕๖๘	๒๕๖๙	๒๕๗๐	๒๕๖๖-๒๕๗๐	
๓๑๓	โครงการก่อสร้างถนนคอนกรีตเสริมเหล็ก หมู่ที่ ๗ บ้านทุ่งพ้อม - ตำบลท่าไม้	๒/๗	๓	อบต.ลานดอกไม้	-	-	๔,๕๕๐,๐๐๐	-	-	๔,๕๕๐,๐๐๐
๓๑๔	โครงการก่อสร้างถนนคอนกรีตเสริมเหล็ก สายข้างวัดลานหิน หมู่ที่ ๕ - เขาค้อเขี้ยว หมู่ที่ ๔	๒/๗	๓	อบต.ลานดอกไม้	-	-	๒,๓๐๐,๐๐๐	-	-	๒,๓๐๐,๐๐๐
๓๑๕	โครงการก่อสร้างถนนคอนกรีตเสริมเหล็ก สายริมน้ำ หมู่ที่ ๔	๒/๗	๓	อบต.ลานดอกไม้	-	-	๑,๙๐๐,๐๐๐	-	-	๑,๙๐๐,๐๐๐
๓๑๖	โครงการก่อสร้างถนนคอนกรีตเสริมเหล็ก (ซอย ๕) หมู่ที่ ๕ บ้านลานหิน	๒/๗	๓	อบต.ลานดอกไม้	-	-	๖,๐๐๐,๐๐๐	-	-	๖,๐๐๐,๐๐๐
๓๑๗	โครงการก่อสร้างถนนลูกรังเกรดบดอัดแน่น หมู่ที่ ๔ ต.ลานดอกไม้ อ.เมือง เขื่อน หมู่ที่ ๗ ต.พวานกระต่าย อ.พวานกระต่าย จ.กำแพงเพชร	๒/๗	๓	อบต.ลานดอกไม้	-	-	๒,๐๐๐,๐๐๐	-	-	๒,๐๐๐,๐๐๐
๓๑๘	โครงการก่อสร้างถนนคอนกรีตเสริมเหล็ก หมู่ที่ ๗ ต.ลานดอกไม้ อ.เมือง เขื่อนหมู่ที่ ๒ ต.วังควง อ.พวานกระต่าย จ.กำแพงเพชร	๒/๗	๓	อบต.ลานดอกไม้	-	-	๒,๙๗๕,๐๐๐	-	-	๒,๙๗๕,๐๐๐
๓๑๙	โครงการก่อสร้างถนนลาดยาง หมู่ที่ ๖ ต.ลานดอกไม้ เขื่อนหมู่ที่ ๔,๘ ต.หนองปลิง อ.เมือง จ.กำแพงเพชร	๒/๗	๓	อบต.ลานดอกไม้	-	-	๒,๕๐๐,๐๐๐	-	-	๒,๕๐๐,๐๐๐
๓๒๐	โครงการก่อสร้างถนนคอนกรีต ต.ลานดอกไม้ เขื่อนหมู่ ๑๒ ต.ท่าไม้ อ.พวานกระต่าย จ.กำแพงเพชร	๒/๗	๓	อบต.ลานดอกไม้	-	-	๓,๐๐๐,๐๐๐	-	-	๓,๐๐๐,๐๐๐
๓๒๑	โครงการซ่อมแซมถนนลาดยาง หมู่ ๘ - หมู่ ๔ ต.สระแก้ว อ.เมืองกำแพงเพชร เขื่อนหมู่ที่ ๕ ต.เขาศิริส อ.พวานกระต่าย จ.กำแพงเพชร	๒/๗	๓	อบต.สระแก้ว	-	-	๗,๕๐๐,๐๐๐	-	-	๗,๕๐๐,๐๐๐
๓๒๒	โครงการซ่อมแซมถนนลาดยาง หมู่ที่ ๑๒ ตำบลสระแก้ว เขื่อนตำบลหนองปลิง อ.เมืองกำแพงเพชร จ.กำแพงเพชร	๒/๗	๓	อบต.สระแก้ว	-	-	๑๒,๐๐๐,๐๐๐	-	-	๑๒,๐๐๐,๐๐๐
๓๒๓	โครงการก่อสร้างถนนคอนกรีตเสริมเหล็ก หมู่ที่ ๖ ตำบลสระแก้ว เขื่อนตำบลในเมือง (สายริมคลอง - ตำบลในเมือง) อำเภอเมืองกำแพงเพชร จังหวัดกำแพงเพชร	๒/๗	๓	อบต.สระแก้ว	-	-	๒,๕๕๐,๐๐๐	-	-	๒,๕๕๐,๐๐๐
๓๒๔	โครงการก่อสร้างถนนลาดยางเส้น คันคลอง ๑L ๑R หมู่ที่ ๑๐ ตำบลสระแก้ว เขื่อนหมู่ที่ ๔ ตำบลเขาศิริส อำเภอพวานกระต่าย จังหวัดกำแพงเพชร	๒/๗	๓	อบต.สระแก้ว	-	-	๑๔,๕๐๐,๐๐๐	-	-	๑๔,๕๐๐,๐๐๐
๓๒๕	โครงการก่อสร้างถนนคอนกรีตเสริมเหล็ก หมู่ที่ ๖ ต.สระแก้ว เขื่อนต่อ ต.ในเมือง อ.เมืองกำแพงเพชร จ.กำแพงเพชร	๒/๗	๓	อบต.สระแก้ว	-	-	๑,๑๐๐,๐๐๐	-	-	๑,๑๐๐,๐๐๐
๓๒๖	โครงการก่อสร้างถนนลาดยาง หมู่ที่ ๗ ตำบลสระแก้ว อ.เมืองกำแพงเพชร เขื่อนหมู่ที่ ๕ ตำบลเขาศิริส อำเภอพวานกระต่าย จังหวัดกำแพงเพชร	๒/๗	๓	อบต.สระแก้ว	-	-	๑๒,๐๐๐,๐๐๐	-	-	๑๒,๐๐๐,๐๐๐
๓๒๗	โครงการซ่อมแซมถนนลาดยาง หมู่ที่ ๑๒ ตำบลสระแก้ว อ.เมืองกำแพงเพชร เขื่อนตำบลหนองปลิง อำเภอเมืองกำแพงเพชร จังหวัดกำแพงเพชร	๒/๗	๓	อบต.สระแก้ว	-	-	๘,๕๐๐,๐๐๐	-	-	๘,๕๐๐,๐๐๐

บัญชีรายชื่อโครงการสำคัญ				งบประมาณดำเนินการ					
แผนงาน/โครงการสำคัญ	ยุทธศาสตร์ชาติ/แผนแม่บท	แหล่งงบประมาณ	หน่วยดำเนินการ	พ.ศ.	พ.ศ.	พ.ศ.	พ.ศ.	พ.ศ.	พ.ศ.
				๒๕๖๖	๒๕๖๗	๒๕๖๘	๒๕๖๙	๒๕๗๐	๒๕๖๖-๒๕๗๐
๓๒๘ โครงการซ่อมสร้าง/ปรับปรุง/ซ่อมแซม ซ่อมสร้าง ถนนลาดยาง หมู่ที่ ๔ (สายบ้านโพธิ์สวัสดิ์ - บ้านเนินบุญ)	๒/๗	๓	อบต. สระแก้ว	-	-	๑๐,๐๐๐,๐๐๐	-	-	๑๐,๐๐๐,๐๐๐
๓๒๙ โครงการซ่อมสร้าง/ปรับปรุง/ซ่อมแซม ถนนลาดยาง หมู่ที่ ๑๑ - หมู่ที่ ๖ (สาย แยกทางหลวง หมายเลข ๑๑๕ - บ้าน สำมะโกรก)	๒/๗	๓	อบต. สระแก้ว	-	-	๑๐,๐๐๐,๐๐๐	-	-	๑๐,๐๐๐,๐๐๐
๓๓๐ โครงการซ่อมสร้าง/ปรับปรุง/ซ่อมแซม ถนนลาดยางหมู่ที่ ๑ - หมู่ที่ ๖ (สาย บ้านถนนมทอง - สำมะโกรก)	๒/๗	๓	อบต. สระแก้ว	-	-	๑๐,๐๐๐,๐๐๐	-	-	๑๐,๐๐๐,๐๐๐
๓๓๑ โครงการซ่อมสร้าง/ปรับปรุง/ซ่อมแซม ถนนลาดยาง หมู่ ๑๒ สายดงขวัญ - ตำบลหนองปลิง	๒/๗	๓	อบต. สระแก้ว	-	-	๑๔,๕๐๐,๐๐๐	-	-	๑๔,๕๐๐,๐๐๐
๓๓๒ โครงการซ่อมสร้าง/ปรับปรุง/ซ่อมแซม ถนนลาดยาง (สายหนองกรด - สำมะ โกรก)	๒/๗	๓	อบต. สระแก้ว	-	-	๔๐,๘๐๐,๐๐๐	-	-	๔๐,๘๐๐,๐๐๐
๓๓๓ ก่อสร้างถนนลาดยางเส้นคันคลอง ๑L-๑R เชื่อมตำบลเขาศรีวิไล อำเภอพรานกระต่าย	๒/๗	๓	อบต. สระแก้ว	-	-	๑๔,๕๐๐,๐๐๐	-	-	๑๔,๕๐๐,๐๐๐
๓๓๔ โครงการก่อสร้างถนนคสล. หมู่ที่ ๔ สายทุ่งสะเดาข้างไร่นายสุนทร เลหา พิบูลรัตน์ - บ้านนางอ้วน เขียดสม	๒/๗	๓	อบต. สระแก้ว	-	-	๙,๐๐๐,๐๐๐	-	-	๙,๐๐๐,๐๐๐
๓๓๕ โครงการก่อสร้างถนนลาดยาง หมู่ที่ ๑๑ (สายคันคลอง)	๒/๗	๓	อบต. สระแก้ว	-	-	๓,๐๐๐,๐๐๐	-	-	๓,๐๐๐,๐๐๐
๓๓๖ โครงการก่อสร้างถนนลาดยาง หมู่ที่ ๖ คันคลองชลประทานเข้าบ้านนางอ้อย สะอึ่ง หมู่ที่ ๖ ตำบลหนองปลิง	๒/๗	๓	อบต. สระแก้ว	-	-	๒,๕๐๐,๐๐๐	-	-	๒,๕๐๐,๐๐๐
๓๓๗ โครงการซ่อมแซมถนนลูกรัง สายซอย ๓ หมู่ที่ ๑	๒/๗	๓	อบต. ชำรงรงค์	-	-	๑๔๒,๖๐๐	-	-	๑๔๒,๖๐๐
๓๓๘ โครงการปรับปรุงซ่อมแซมถนนลูกรัง สายเลียบบคลองแซง ทั้ง ๒ ฝั่ง หมู่ที่ ๒	๒/๗	๓	อบต. ชำรงรงค์	-	-	๓๕๖,๖๐๐	-	-	๓๕๖,๖๐๐
๓๓๙ โครงการก่อสร้างถนนคอนกรีตเสริมเหล็ก สายบ้านเท็ดโท หมู่ที่ ๔ บ้านคลอง สุวรรณ	๒/๗	๓	อบต. ชำรงรงค์	-	-	๑๑๐,๐๐๐	-	-	๑๑๐,๐๐๐
๓๔๐ โครงการซ่อมแซมถนนลูกรัง สายท่อ ลอดเหลี่ยมนายกลิ่ง ถึงหมู่ที่ ๓ หัวถนน หมู่ที่ ๘	๒/๗	๓	อบต. ชำรงรงค์	-	-	๑๒๘,๔๐๐	-	-	๑๒๘,๔๐๐
๓๔๑ โครงการก่อสร้างถนนคอนกรีตเสริมเหล็ก หมู่ที่ ๓ ตำบลชำรงรงค์ อำเภอเมือง กำแพงเพชร เชื่อมหมู่ที่ ๗ ตำบลหัว ถนนอำเภอคลองขลุง จังหวัดกำแพงเพชร	๒/๗	๓	อบต. ชำรงรงค์	-	-	๖,๒๔๐,๐๐๐	-	-	๖,๒๔๐,๐๐๐
๓๔๒ โครงการปรับปรุงทางเชื่อมถนนลาดยาง หมู่ ๑	๒/๗	๓	อบต. ทำขุนราม	-	-	๒๕๐,๐๐๐	-	-	๒๕๐,๐๐๐
๓๔๓ โครงการปรับปรุงถนนคอนกรีตหมู่ที่ ๑	๒/๗	๓	อบต. ทำขุนราม	-	-	๔,๕๐๐,๐๐๐	-	-	๔,๕๐๐,๐๐๐
๓๔๔ โครงการปรับปรุงถนนคอนกรีต เสริมเหล็กสายริมคลองสวนหมากหน้า ประปา หมู่ที่ ๓	๒/๗	๓	อบต. ทำขุนราม	-	-	๕๐๐,๐๐๐	-	-	๕๐๐,๐๐๐
๓๔๕ โครงการก่อสร้างถนนคอนกรีตเสริมเหล็ก สายบ้านนางสุนีย์ หมู่ที่ ๓ ถึงหมู่ที่ ๘ บ้านน้ำหึ่ง	๒/๗	๓	อบต. ทำขุนราม	-	-	๓,๐๐๐,๐๐๐	-	-	๓,๐๐๐,๐๐๐

บัญชีรายชุดโครงการสำคัญ				งบประมาณดำเนินการ					
แผนงาน/โครงการสำคัญ	ยุทธศาสตร์ชาติ/แผนแม่บท	แหล่งงบประมาณ	หน่วยดำเนินการ	พ.ศ.	พ.ศ.	พ.ศ.	พ.ศ.	พ.ศ.	พ.ศ.
				๒๕๖๖	๒๕๖๗	๒๕๖๘	๒๕๖๙	๒๕๗๐	๒๕๖๖-๒๕๗๐
๓๔๖ โครงการก่อสร้างถนนคอนกรีตเสริมเหล็ก สายนาयर่วง สายนวล หมู่ที่ ๔ ตำบลท่าขุนราม เชื่อมต่อกับถนนสปก. ตำบลนครชุม	๒/๗	๓	อบต.ท่าขุนราม	-	-	๔,๐๐๐,๐๐๐	-	-	๔,๐๐๐,๐๐๐
๓๔๗ โครงการปรับปรุงถนนคอนกรีตเสริมเหล็กสายริมคลองจากฝายน้ำล้น หมู่ที่ ๔ ถึงฝายน้ำล้น หมู่ที่ ๒	๒/๗	๓	อบต.ท่าขุนราม	-	-	๕๐๐,๐๐๐	-	-	๕๐๐,๐๐๐
๓๔๘ โครงการก่อสร้างถนนคอนกรีตเสริมเหล็ก สายนาयर่วง หมู่ที่ ๔ ตำบลท่าขุนราม เชื่อมต่อเขต สปก. ตำบลนครชุม	๒/๗	๓	อบต.ท่าขุนราม	-	-	๓,๐๐๐,๐๐๐	-	-	๓,๐๐๐,๐๐๐
๓๔๙ โครงการก่อสร้างถนนคอนกรีตเสริมเหล็ก สายนาयर่วง หมู่ที่ ๔ ตำบลท่าขุนราม เชื่อมต่อเขต สปก. ตำบลนครชุม	๒/๗	๓	อบต.ท่าขุนราม	-	-	๓,๐๐๐,๐๐๐	-	-	๓,๐๐๐,๐๐๐
๓๕๐ โครงการก่อสร้างถนนคสล. หมู่ที่ ๑	๒/๗	๓	อบต.นาบ่อคำ	-	-	๓๐๐,๐๐๐	-	-	๓๐๐,๐๐๐
๓๕๑ โครงการก่อสร้างถนนคสล. หมู่ที่ ๓	๒/๗	๓	อบต.นาบ่อคำ	-	-	๓๐๐,๐๐๐	-	-	๓๐๐,๐๐๐
๓๕๒ โครงการปรับปรุงถนนลาดยางสายหนองนกระหา- คลองสมบูรณ หมู่ที่ ๑๒	๒/๗	๓	อบต.นาบ่อคำ	-	-	๓๐๐,๐๐๐	-	-	๓๐๐,๐๐๐
๓๕๓ โครงการซ่อมสร้างถนนลาดยางสายหนองนกระหา- คลองสมบูรณ หมู่ที่ ๑๒	๒/๗	๓	อบต.นาบ่อคำ	-	-	๓๐๐,๐๐๐	-	-	๓๐๐,๐๐๐
๓๕๔ โครงการก่อสร้างถนนลูกรัง หมู่ที่ ๑๔	๒/๗	๓	อบต.นาบ่อคำ	-	-	๓๐๐,๐๐๐	-	-	๓๐๐,๐๐๐
๓๕๕ โครงการปรับปรุงถนนลูกรัง หมู่ที่ ๑๔	๒/๗	๓	อบต.นาบ่อคำ	-	-	๓๐๐,๐๐๐	-	-	๓๐๐,๐๐๐
๓๕๖ โครงการก่อสร้างถนนคสล. สายเขาแก้วสวรรค์ เชื่อมมอเจริญ หมู่ที่ ๑๗	๒/๗	๓	อบต.นาบ่อคำ	-	-	๖๐๐,๐๐๐	-	-	๖๐๐,๐๐๐
๓๕๗ โครงการปรับปรุงถนนลูกรังสายคลองชะยาง - ป่าแดง หมู่ที่ ๑๙	๒/๗	๓	อบต.นาบ่อคำ	-	-	๓๐๐,๐๐๐	-	-	๓๐๐,๐๐๐
๓๕๘ โครงการก่อสร้างถนนคสล. หมู่ที่ ๒๒	๒/๗	๓	อบต.นาบ่อคำ	-	-	๖๐๐,๐๐๐	-	-	๖๐๐,๐๐๐
๓๕๙ โครงการปรับปรุงถนนลูกรัง หมู่ที่ ๒๒	๒/๗	๓	อบต.นาบ่อคำ	-	-	๓๐๐,๐๐๐	-	-	๓๐๐,๐๐๐
๓๖๐ โครงการก่อสร้างถนนคสล. หมู่ที่ ๒๓	๒/๗	๓	อบต.นาบ่อคำ	-	-	๓๐๐,๐๐๐	-	-	๓๐๐,๐๐๐
๓๖๑ โครงการก่อสร้างถนนคสล. หมู่ที่ ๒๕	๒/๗	๓	อบต.นาบ่อคำ	-	-	๓๐๐,๐๐๐	-	-	๓๐๐,๐๐๐
๓๖๒ โครงการก่อสร้างถนนคสล. หมู่ที่ ๑	๒/๗	๓	อบต.นาบ่อคำ	-	-	๓๐๐,๐๐๐	-	-	๓๐๐,๐๐๐
๓๖๓ โครงการก่อสร้างถนนคสล. หมู่ที่ ๑๐	๒/๗	๓	อบต.นาบ่อคำ	-	-	๖๐๐,๐๐๐	-	-	๖๐๐,๐๐๐
๓๖๔ โครงการก่อสร้างถนนลูกรังบดอัด หมู่ที่ ๑๐	๒/๗	๓	อบต.นาบ่อคำ	-	-	๔๐๐,๐๐๐	-	-	๔๐๐,๐๐๐
๓๖๕ โครงการปรับปรุงถนนลาดยางสายหนองนกระหา - คลองสมบูรณ หมู่ที่ ๑๒	๒/๗	๓	อบต.นาบ่อคำ	-	-	๓๐๐,๐๐๐	-	-	๓๐๐,๐๐๐
๓๖๖ โครงการซ่อมสร้างถนนลาดยางสายหนองนกระหา- คลองสมบูรณ หมู่ที่ ๑๒	๒/๗	๓	อบต.นาบ่อคำ	-	-	๓๐๐,๐๐๐	-	-	๓๐๐,๐๐๐
๓๖๗ โครงการก่อสร้างถนนลูกรัง หมู่ที่ ๑๔	๒/๗	๓	อบต.นาบ่อคำ	-	-	๓๐๐,๐๐๐	-	-	๓๐๐,๐๐๐

บัญชีรายชื่อโครงการสำคัญ				งบประมาณดำเนินการ						
แผนงาน/โครงการสำคัญ	ยุทธศาสตร์ชาติ/แผนแม่บท	แหล่งงบประมาณ	หน่วยดำเนินการ	พ.ศ.	พ.ศ.	พ.ศ.	พ.ศ.	พ.ศ.	พ.ศ.	
				๒๕๖๖	๒๕๖๗	๒๕๖๘	๒๕๖๙	๒๕๗๐	๒๕๖๖-๒๕๗๐	
๓๖๘	โครงการปรับปรุงถนนลูกรัง หมู่ที่ ๑๔	๒/๗	๓	อบต.นาบ่อคำ	-	-	๓๐๐,๐๐๐	-	-	๓๐๐,๐๐๐
๓๖๙	โครงการก่อสร้างถนนคสล. สายเขากแก้ว สวรรค์ เข็มมอเจริญ หมู่ที่ ๑๗	๒/๗	๓	อบต.นาบ่อคำ	-	-	๖๐๐,๐๐๐	-	-	๖๐๐,๐๐๐
๓๗๐	โครงการก่อสร้างถนนคสล. สายบ้านเหนือ หมู่ที่ ๘	๒/๗	๓	อบต.นาบ่อคำ	-	-	๓๐๐,๐๐๐	-	-	๓๐๐,๐๐๐
๓๗๑	โครงการก่อสร้างถนนคสล. หมู่ที่ ๔	๒/๗	๓	อบต.นาบ่อคำ	-	-	๖๐๐,๐๐๐	-	-	๖๐๐,๐๐๐
๓๗๒	โครงการก่อสร้างถนนลูกรังเพื่อการเกษตร หมู่ที่ ๓	๒/๗	๓	อบต.นาบ่อคำ	-	-	๓๐๐,๐๐๐	-	-	๓๐๐,๐๐๐
๓๗๓	โครงการก่อสร้างถนนคสล. สายคลองไช้เฒ่า หมู่ที่ ๔	๒/๗	๓	อบต.นาบ่อคำ	-	-	๖๐๐,๐๐๐	-	-	๖๐๐,๐๐๐
๓๗๔	โครงการก่อสร้างถนนคสล. สายหลังวัดหนองกอง เข็มมอเจริญเกษตรทฤษฎี หมู่ที่ ๔	๒/๗	๓	อบต.นาบ่อคำ	-	-	๖๐๐,๐๐๐	-	-	๖๐๐,๐๐๐
๓๗๕	โครงการปรับปรุงถนนลูกรัง สายคลองไช้เฒ่า หมู่ที่ ๔	๒/๗	๓	อบต.นาบ่อคำ	-	-	๓๐๐,๐๐๐	-	-	๓๐๐,๐๐๐
๓๗๖	โครงการก่อสร้างถนนคอนกรีตเสริมเหล็ก ขยายบ้านนายจรูญชัย เข็มมอเจริญ หมู่ที่ ๑ บ้านวังยาง	๒/๗	๓	อบต.นาบ่อคำ	-	-	๒๗๐,๐๐๐	-	-	๒๗๐,๐๐๐
๓๗๗	โครงการก่อสร้างถนนคอนกรีตเสริมเหล็ก ในพื้นที่ หมู่ที่ ๑ บ้านวังยาง	๒/๗	๓	อบต.นครชุม	-	-	๗๐๐,๐๐๐	-	-	๗๐๐,๐๐๐
๓๗๘	โครงการก่อสร้างถนนคอนกรีตเสริมเหล็ก (จากบ้านนายมะลิ นิลเกษม ถึงหมู่ที่ ๙ ขนถนบ อบจ.หลังราชวิถีกำแพงเพชร) หลังมอดันที่ศเหนือ - ทิศใต้ หมู่ที่ ๑ บ้านวังยาง	๒/๗	๓	อบต.นครชุม	-	-	๔๙๐,๐๐๐	-	-	๔๙๐,๐๐๐
๓๗๙	โครงการปรับปรุงถนนลาดยางแอสฟัลท์ ดิถคองกรีตด้วยยางธรรมชาติ หมู่ที่ ๑ บ้านวังยาง	๒/๗	๓	อบต.นครชุม	-	-	๕๐๐,๐๐๐	-	-	๕๐๐,๐๐๐
๓๘๐	โครงการก่อสร้างถนนคอนกรีตเสริมเหล็ก สายไปฝาย หมู่ที่ ๑ บ้านวังยาง	๒/๗	๓	อบต.นครชุม	-	-	๔๐๐,๐๐๐	-	-	๔๐๐,๐๐๐
๓๘๑	โครงการปรับปรุงถนนคอนกรีตเสริมเหล็ก ขยายบ้านนายคนอง หมู่ที่ ๒ บ้านหัวยาง	๒/๗	๓	อบต.นครชุม	-	-	๖๐๐,๐๐๐	-	-	๖๐๐,๐๐๐
๓๘๒	โครงการก่อสร้างไหล่ทาง คอนกรีตเสริมเหล็ก ถนนสายข่อยอภัยราช หมู่ที่ ๓ บ้านปากคลองใต้	๒/๗	๓	อบต.นครชุม	-	-	๒๕๐,๐๐๐	-	-	๒๕๐,๐๐๐
๓๘๓	โครงการก่อสร้างถนน คสล. สายเลียบบคลองสวนนาก หมู่ที่ ๖ บ้านสว่าง อารมณ	๒/๗	๓	อบต.นครชุม	-	-	๓๕๐,๐๐๐	-	-	๓๕๐,๐๐๐
๓๘๔	โครงการถนนคอนกรีตเสริมเหล็ก ในขอยร่วมใจ ขอย.๕ เขต อบต.ต่อเขตเทศบาล หมู่ที่ ๖ บ้านสว่าง อารมณ	๒/๗	๓	อบต.นครชุม	-	-	๕๐๐,๐๐๐	-	-	๕๐๐,๐๐๐
๓๘๕	โครงการก่อสร้างถนนคอนกรีตเสริมเหล็ก ขยายทุ่งสวน ๗ (ทางเก่าข้างบ้านผู้ใหญ่ชล) หมู่ที่ ๗ บ้านทุ่งสวน	๒/๗	๓	อบต.นครชุม	-	-	๒๐๐,๐๐๐	-	-	๒๐๐,๐๐๐
๓๘๖	โครงการก่อสร้างถนนคอนกรีตเสริมเหล็ก ขยายทุ่งสวน ๖ (นายนิวัฒน์ คุทระเสม) หมู่ที่ ๗ บ้านทุ่งสวน	๒/๗	๓	อบต.นครชุม	-	-	๕๖๐,๐๐๐	-	-	๕๖๐,๐๐๐

บัญชีรายชุดโครงการสำคัญ				งบประมาณดำเนินการ					
แผนงาน/โครงการสำคัญ	ยุทธศาสตร์ชาติ/แผนแม่บท	แหล่งงบประมาณ	หน่วยดำเนินการ	พ.ศ.	พ.ศ.	พ.ศ.	พ.ศ.	พ.ศ.	พ.ศ.
				๒๕๖๖	๒๕๖๗	๒๕๖๘	๒๕๖๙	๒๕๗๐	๒๕๖๖-๒๕๗๐
๓๘๗ โครงการก่อสร้างถนนคอนกรีตเสริมเหล็ก ขยายทุ่งสวน ๘ (บ้านนายบรรจบ แจ้งสว่าง) หมู่ที่ ๗ บ้านทุ่งสวน	๒/๗	๓	อบต.นครชุม	-	-	๔๕๐,๐๐๐	-	-	๔๕๐,๐๐๐
๓๘๘ โครงการก่อสร้างถนนคอนกรีตเสริมเหล็ก สายทางเข้าแก้มลิงคลองลึกพร้อมวางท่อ คอนกรีตเสริมเหล็ก หมู่ที่ ๗ บ้านทุ่งสวน	๒/๗	๓	อบต.นครชุม	-	-	๖๕๐,๐๐๐	-	-	๖๕๐,๐๐๐
๓๘๙ โครงการก่อสร้างถนนคอนกรีตเสริมเหล็ก สายหน้าโรงเรียนชนมย์ใต้ หมู่ที่ ๗ บ้านทุ่งสวน	๒/๗	๓	อบต.นครชุม	-	-	๕๐๐,๐๐๐	-	-	๕๐๐,๐๐๐
๓๙๐ โครงการปรับปรุงถนนลาดยางเพื่อเป็น ถนนคอนกรีตเสริมเหล็กสายข้างแวง หมู่ที่ ๘ บ้านคลองแม่ลายเหนือ	๒/๗	๓	อบต.นครชุม	-	-	๕๐๐,๐๐๐	-	-	๕๐๐,๐๐๐
๓๙๑ โครงการก่อสร้างถนนคอนกรีตเสริมเหล็ก สายสองบริเวณจากสระตาดจันทร์ที่อยู่ ถึง บริเวณสามแยกบ้านนางจันทิยา หมู่ที่ ๘ บ้านคลองแม่ลายเหนือ	๒/๗	๓	อบต.นครชุม	-	-	๑,๖๐๐,๐๐๐	-	-	๑,๖๐๐,๐๐๐
๓๙๒ โครงการก่อสร้างถนนลาดยาง สาย สปก. - อ่างคอกวัว หมู่ที่ ๙ บ้านทุ่งเศรษฐี ตำบลนครชุม ถึงหมู่ที่ ๔ บ้านสันติสุข ตำบลคลองแม่ลาย	๒/๗	๓	อบต.นครชุม	-	-	๓,๘๐๐,๐๐๐	-	-	๓,๘๐๐,๐๐๐
๓๙๓ โครงการก่อสร้างถนนคอนกรีตเสริมเหล็ก สายบ้านใต้ หมู่ที่ ๑๑ บ้านหวังใหม่	๒/๗	๓	อบต.นครชุม	-	-	๒,๐๐๐,๐๐๐	-	-	๒,๐๐๐,๐๐๐
๓๙๔ โครงการปรับปรุงถนนลาดยาง สาย พงษ์ใหญ่ หมู่ที่ ๑๑ บ้านหวังใหม่	๒/๗	๓	อบต.นครชุม	-	-	๕๐๐,๐๐๐	-	-	๕๐๐,๐๐๐
๓๙๕ โครงการก่อสร้างถนนคอนกรีตเสริมเหล็ก ขยายอิสระ๑ หมู่ที่ ๑๓ บ้านป้ามะม่วง	๒/๗	๓	อบต.นครชุม	-	-	๑๘๐,๐๐๐	-	-	๑๘๐,๐๐๐
๓๙๖ โครงการก่อสร้างถนนคอนกรีตเสริมเหล็ก ทางเข้าศาลาอเนกประสงค์ หมู่ที่ ๑๓ บ้านป้ามะม่วง	๒/๗	๓	อบต.นครชุม	-	-	๓๕,๐๐๐	-	-	๓๕,๐๐๐
๓๙๗ โครงการก่อสร้างถนนเส้นคูขนานสาย ไฟฟ้าแรงสูงเข้าไปประปาส่วนภูมิภาค หมู่ที่ ๑๓ บ้านป้ามะม่วง	๒/๗	๓	อบต.นครชุม	-	-	๖๐๐,๐๐๐	-	-	๖๐๐,๐๐๐
๓๙๘ โครงการซ่อมแซมถนนลูกรังที่ชำรุดเสียหายภายในตำบลนครชุม	๒/๗	๓	อบต.นครชุม	-	-	๘๐๐,๐๐๐	-	-	๘๐๐,๐๐๐
๓๙๙ โครงการซ่อมแซมถนนลาดยางที่ชำรุดเสียหาย ภายในตำบลนครชุม	๒/๗	๓	อบต.นครชุม	-	-	๕๐๐,๐๐๐	-	-	๕๐๐,๐๐๐
๔๐๐ โครงการซ่อมแซม อาคาร ระบายน้ำ และอื่นๆ ที่ชำรุดเสียหายภายในตำบลนครชุม	๒/๗	๓	อบต.นครชุม	-	-	๕๐๐,๐๐๐	-	-	๕๐๐,๐๐๐
๔๐๑ โครงการก่อสร้างถนนปูนดินพร้อมลูกรัง หมู่ที่ ๑๑ บ้านหวังใหม่	๒/๗	๓	อบต.นครชุม	-	-	๑,๕๐๐,๐๐๐	-	-	๑,๕๐๐,๐๐๐
๔๐๒ โครงการปรับปรุงถนนลูกรังสายนาอ้อย - สนมอก หมู่ที่ ๑๑ บ้านหวังใหม่	๒/๗	๓	อบต.นครชุม	-	-	๕๐๐,๐๐๐	-	-	๕๐๐,๐๐๐
๔๐๓ โครงการก่อสร้างถนนคอนกรีตเสริมเหล็ก บ้านวังตะเคียนใต้ หมู่ที่ ๑๙ สายวังตะเคียนใต้ - สันติสุข	๒/๗	๓	อบต.อ่างทอง	-	-	๕๒๐,๐๐๐	-	-	๕๒๐,๐๐๐
๔๐๔ โครงการก่อสร้างถนนลาดยาง หมู่ที่ ๑๕ ตำบลอ่างทองเชื่อม หมู่ที่ ๑๕ ตำบลวังทอง	๒/๗	๓	อบต.อ่างทอง	-	-	๓,๐๐๐,๐๐๐	-	-	๓,๐๐๐,๐๐๐







บัญชีรายชื่อโครงการสำคัญ				งบประมาณดำเนินการ					
แผนงาน/โครงการสำคัญ	ยุทธศาสตร์ชาติ/แผนแม่บท	แหล่งงบประมาณ	หน่วยดำเนินการ	พ.ศ.	พ.ศ.	พ.ศ.	พ.ศ.	พ.ศ.	พ.ศ.
				๒๕๖๖	๒๕๖๗	๒๕๖๘	๒๕๖๙	๒๕๗๐	๒๕๖๖-๒๕๗๐
๔๔๗ โครงการปรับปรุง ซ่อมแซม บูรณะ ท่อระบายน้ำ ทางระบายน้ำและสะพาน ในสายทาง ภายในตำบลคลองแม่ลาย	๒/๗	๓	อบต.คลองแม่ลาย	-	-	๕๐๐,๐๐๐	-	-	๕๐๐,๐๐๐
๔๔๘ โครงการก่อสร้างถนนคอนกรีตเสริมเหล็ก สายปางเรือ หมู่ที่ ๗ มอวรรณทอง หมู่ที่ ๕ ตำบลคลองแม่ลาย	๒/๗	๓	อบต.คลองแม่ลาย	-	-	๕๐๐,๐๐๐	-	-	๕๐๐,๐๐๐
๔๔๙ ซ่อมแซมถนนลูกรัง, ถนนคอนกรีตเสริมเหล็ก, ถนนลาดยาง, ซ่อมแซม ท่อระบายน้ำ ภายในเขตตำบลไตรดิ่ง	๒/๗	๓	อบต.ไตรดิ่ง	-	-	๒,๐๐๐,๐๐๐	-	-	๒,๐๐๐,๐๐๐
๔๕๐ โครงการก่อสร้างถนนผิวจราจรลูกรัง ทางคู่ขนาน (สายหมู่ที่ ๑ บ้านอู่พระ อาศู ถึงเขตติดต่อพื้นที่เทศบาลตำบล ปากดง) ตำบลไตรดิ่ง อำเภอเมือง กำแพงเพชร จังหวัดกำแพงเพชร	๒/๗	๓	อบต.ไตรดิ่ง	-	-	๕๐๐,๐๐๐	-	-	๕๐๐,๐๐๐
๔๕๑ โครงการก่อสร้างถนนผิวจราจรลูกรัง หมู่ที่ ๓ บ้านหนองหลวง ตำบลไตรดิ่ง (สายข้างลำน้ำ หมู่ที่ ๓ ถึง หมู่ที่ ๑๔)	๒/๗	๓	อบต.ไตรดิ่ง	-	-	๕๐๐,๐๐๐	-	-	๕๐๐,๐๐๐
๔๕๒ โครงการก่อสร้างถนนคอนกรีตเสริมเหล็ก หมู่ที่ ๕ บ้านบ่อเจริญ ตำบลไตรดิ่ง (สาย หมู่ที่ ๕ ถึงหมู่ที่ ๖)	๒/๗	๓	อบต.ไตรดิ่ง	-	-	๕๐๐,๐๐๐	-	-	๕๐๐,๐๐๐
๔๕๓ โครงการก่อสร้างถนนผิวจราจรลูกรัง หมู่ที่ ๖ บ้านทรัพย์หล ตำบลไตรดิ่ง (สายทางเข้าสวนยางพาราของนางแบบ ติดต่อเขตตำบลคลองสมบูรณ์ อำเภอคลองขลุง จังหวัดกำแพงเพชร)	๒/๗	๓	อบต.ไตรดิ่ง	-	-	๕๐๐,๐๐๐	-	-	๕๐๐,๐๐๐
๔๕๔ โครงการก่อสร้างถนนคอนกรีตเสริมเหล็ก หมู่ที่ ๑๐ บ้านทุ่งเสถียร ตำบลไตรดิ่ง (สายบ้านนายปรีช บุญเพชร ถึงสามแยก หน้บ้านนายแก้ว เข้มทอง)	๒/๗	๓	อบต.ไตรดิ่ง	-	-	๕๐๐,๐๐๐	-	-	๕๐๐,๐๐๐
๔๕๕ โครงการก่อสร้างถนนคอนกรีตเสริมเหล็ก หมู่ที่ ๑๐ บ้านทุ่งเสถียร ต.ไตรดิ่ง (สายบ้านนายสุวล น่วมเกิด ถึงสามแยก เข้า หมู่ที่ ๙ บ้านโนนโก)	๒/๗	๓	อบต.ไตรดิ่ง	-	-	๕๐๐,๐๐๐	-	-	๕๐๐,๐๐๐
๔๕๖ โครงการก่อสร้างถนนผิวจราจรลูกรัง หมู่ที่ ๑๑ บ้านดงตาจันทร์ ตำบล ไตรดิ่ง (สายหน้าบ้านนายสมพงษ์ จันทร์ดิ่ง)	๒/๗	๓	อบต.ไตรดิ่ง	-	-	๕๐๐,๐๐๐	-	-	๕๐๐,๐๐๐
๔๕๗ โครงการก่อสร้างถนนผิวจราจรลูกรัง หมู่ที่ ๑๒ บ้านวังประดา ตำบลไตรดิ่ง (สายหลัง รพ.สต. บ้านวังประดา)	๒/๗	๓	อบต.ไตรดิ่ง	-	-	๕๐๐,๐๐๐	-	-	๕๐๐,๐๐๐
๔๕๘ โครงการก่อสร้างถนนคอนกรีตเสริมเหล็ก หมู่ที่ ๑๓ บ้านวังน้ำขาว ตำบลไตรดิ่ง (สายประปาหมู่บ้าน)	๒/๗	๓	อบต.ไตรดิ่ง	-	-	๕๐๐,๐๐๐	-	-	๕๐๐,๐๐๐
๔๕๙ โครงการก่อสร้างถนนคอนกรีตเสริมเหล็ก รหัสสายทาง กพ. ๑๓๕-๐๑๖ (บ้านหนองหลวง - บ้านบ่อเจริญ) ตำบล ไตรดิ่ง อำเภอเมืองกำแพงเพชร จังหวัดกำแพงเพชร	๒/๗	๓	อบต.ไตรดิ่ง	-	-	๖,๐๐๐,๐๐๐	-	-	๖,๐๐๐,๐๐๐

บัญชีรายชื่อโครงการสำคัญ				งบประมาณดำเนินการ					
แผนงาน/โครงการสำคัญ	ยุทธศาสตร์ชาติ/แผนแม่บท	แหล่งงบประมาณ	หน่วยดำเนินการ	พ.ศ.	พ.ศ.	พ.ศ.	พ.ศ.	พ.ศ.	พ.ศ.
				๒๕๖๖	๒๕๖๗	๒๕๖๘	๒๕๖๙	๒๕๗๐	๒๕๖๖-๒๕๗๐
๔๖๐ โครงการก่อสร้างถนนคอนกรีตเสริมเหล็ก หมู่ที่ ๕ บ้านบ่อเจริญ ตำบลไตรรงค์ อำเภอเมืองกำแพงเพชร (สายวัดใหม่เจริญธรรม ติดต่อเขตตำบลคลองสมบูรณ์ อำเภอคลองขลุง จังหวัดกำแพงเพชร	๒/๗	๓	อบต.ไตรรงค์	-	-	๖,๐๐๐,๐๐๐	-	-	๖,๐๐๐,๐๐๐
๔๖๑ โครงการเสริมผิวทางแอสฟัลติกคอนกรีต รหัสสายทาง กพ. ๓.๓๕-๐๐๕ (บ้านโนโก-บ้านทุ่งเฉลียว) ตำบลไตรรงค์ อำเภอเมืองกำแพงเพชร จังหวัดกำแพงเพชร	๒/๗	๓	อบต.ไตรรงค์	-	-	๗,๕๐๐,๐๐๐	-	-	๗,๕๐๐,๐๐๐
๔๖๒ โครงการถนนลาดยาง หมู่ที่ ๑๐ ตำบลไตรรงค์ (สายบ้านนายสิทธิพงษ์ อินทียน ถึงเขตตำบลอ่างทอง) อำเภอเมืองกำแพงเพชร จังหวัดกำแพงเพชร	๒/๗	๓	อบต.ไตรรงค์	-	-	๗,๕๐๐,๐๐๐	-	-	๗,๕๐๐,๐๐๐
๔๖๓ โครงการก่อสร้างถนนคอนกรีตเสริมเหล็ก รหัสทางหลวงท้องถิ่น กพ. ๓.๓๕-๐๐๗ (บ้านคงคาจันทร์-บ้านทรัพย์สีทองพัฒนา) ตำบลไตรรงค์ อำเภอเมืองกำแพงเพชร จังหวัดกำแพงเพชร	๒/๗	๓	อบต.ไตรรงค์	-	-	๑๐,๐๐๐,๐๐๐	-	-	๑๐,๐๐๐,๐๐๐
๔๖๔ โครงการเสริมผิวทางแอสฟัลติกคอนกรีต รหัสทางหลวงท้องถิ่น กพ. ๓.๓๕-๐๐๓ (บ้านบ่อเจริญ - บ้านวังประคาง) ตำบลไตรรงค์ อำเภอเมืองกำแพงเพชร จังหวัดกำแพงเพชร	๒/๗	๓	อบต.ไตรรงค์	-	-	๗,๕๐๐,๐๐๐	-	-	๗,๕๐๐,๐๐๐
๔๖๕ โครงการก่อสร้างถนนคอนกรีตเสริมเหล็ก หมู่ที่ ๔ (สายหมอคร)	๒/๗	๓	อบต.วังทอง	-	-	๗๖๕,๐๐๐	-	-	๗๖๕,๐๐๐
๔๖๖ โครงการก่อสร้างถนนคอนกรีตเสริมเหล็ก หมู่ที่ ๔ สายปางห้วย - หมู่ที่ ๕ ลานมัน (กพ.๓๗๒ - ๐๑๗)	๒/๗	๓	อบต.วังทอง	-	-	๒,๕๕๐,๐๐๐	-	-	๒,๕๕๐,๐๐๐
๔๖๗ โครงการก่อสร้างถนนคอนกรีตเสริมเหล็ก หมู่ที่ ๕ สายป่าห้วย - ม.๕ ลานมัน (กพ.๓๗๒ - ๐๑๗)	๒/๗	๓	อบต.วังทอง	-	-	๓,๘๒๕,๐๐๐	-	-	๓,๘๒๕,๐๐๐
๔๖๘ โครงการก่อสร้างถนนคอนกรีตเสริมเหล็ก หมู่ที่ ๑๓ สายข้างอาคารเอนกประสงค์ (กพ.๓๗๒ - ๐๒๘)	๒/๗	๓	อบต.วังทอง	-	-	๓๐๖,๐๐๐	-	-	๓๐๖,๐๐๐
๔๖๙ โครงการก่อสร้างถนนคอนกรีตเสริมเหล็ก หมู่ที่ ๑๘ (สายขอมเพชรจิจ)	๒/๗	๓	อบต.วังทอง	-	-	๗๖๕,๐๐๐	-	-	๗๖๕,๐๐๐
๔๗๐ โครงการก่อสร้างถนนคอนกรีตเสริมเหล็ก หมู่ที่ ๑๙ สายบ้านแคนพุทธ -บ้านใหม่ยูตะมา (กพ.๓๗๒ - ๐๓๙)	๒/๗	๓	อบต.วังทอง	-	-	๕๕๐,๘๐๐	-	-	๕๕๐,๘๐๐
๔๗๑ โครงการขยายถนนคอนกรีตเสริมเหล็ก หมู่ที่ ๒๐ สายถนนสมโภชน์รัตนโกสินทร์ ๒๐๐ ปี	๒/๗	๓	อบต.วังทอง	-	-	๒๕๕,๐๐๐	-	-	๒๕๕,๐๐๐
๔๗๒ โครงการขยายถนนคอนกรีตเสริมเหล็ก หมู่ที่ ๒๐ สายถนนสมโภชน์รัตนโกสินทร์ ๒๐๐ ปี (กพ.๓๗๒ - ๐๐๓)	๒/๗	๓	อบต.วังทอง	-	-	๒,๑๔๒,๐๐๐	-	-	๒,๑๔๒,๐๐๐
๔๗๓ โครงการก่อสร้างถนนปูนดินผิวจราจรลงลูกรัง หมู่ที่ ๑๕ สายศรีสวัสดิ์-ชัยพฤกษ์	๒/๗	๓	อบต.วังทอง	-	-	๔๖๘,๐๐๐	-	-	๔๖๘,๐๐๐
๔๗๔ โครงการก่อสร้างถนนลูกรัง หมู่ที่ ๒ สายข้างอาคารเอนกประสงค์	๒/๗	๓	อบต.วังทอง	-	-	๑๔๔,๐๐๐	-	-	๑๔๔,๐๐๐

บัญชีรายชุดโครงการสำคัญ				งบประมาณดำเนินการ					
แผนงาน/โครงการสำคัญ	ยุทธศาสตร์ชาติ/แผนแม่บท	แหล่งงบประมาณ	หน่วยดำเนินการ	พ.ศ.	พ.ศ.	พ.ศ.	พ.ศ.	พ.ศ.	พ.ศ.
				๒๕๖๖	๒๕๖๗	๒๕๖๘	๒๕๖๙	๒๕๗๐	๒๕๖๖-๒๕๗๐
๔๗๕ โครงการซ่อมสร้างผิวทางแอสฟัลต์คอนกรีต สาย กพ.๓๐๑๗ แยก ทล. ๑๑๕ - บ้านโคกเหนือ หมู่ที่ ๑๐,๑๒,๑๘ ต.เทพนคร อ.เมืองฯ	๒/๗	๓	แขวงทางหลวง กท.	-	-	๙,๙๐๐,๐๐๐	-	-	๙,๙๐๐,๐๐๐
๔๗๖ โครงการซ่อมสร้างผิวทางแอสฟัลต์คอนกรีต สาย กพ.๔๐๑๘ แยก ทล.๑๑๑๖ - บ.ยางเสียด อำเภอมืองฯ	๒/๗	๓	กรมทางหลวง ชนบท	-	-	๙,๐๐๐,๐๐๐	-	-	๙,๐๐๐,๐๐๐
๔๗๗ โครงการซ่อมสร้างผิวทางแอสฟัลต์คอนกรีต สาย กพ.๔๐๐๓ แยก ทล. ๑๑๑๖-บ.สีกกาม อ.เมืองฯ	๒/๗	๓	กรมทางหลวง ชนบท	-	-	๙,๐๐๐,๐๐๐	-	-	๙,๐๐๐,๐๐๐
๔๗๘ โครงการซ่อมสร้างถนนลาดยางสายเพชรโพธิ์-บ้านหนองจิก สาย กพ.๓๓-๐๐๑ หมู่ที่ ๒ ตำบลจันทิมา อำเภอ ลานกระบือ จังหวัดกำแพงเพชร	๒/๗	๓	อบต.จันทิมา	-	-	๕,๑๐๑,๒๐๐	-	-	๕,๑๐๑,๒๐๐
๔๗๙ โครงการก่อนสร้างถนนคอนกรีตเสริมเหล็ก บริเวณทางเข้าพื้นที่ ๓๐ ไร่ หมู่ที่ ๑ ตำบลลานกระบือ อำเภอลานกระบือ จังหวัดกำแพงเพชร	๒/๗	๓	ทต.ลานกระบือ	-	-	๔๕๘,๘๐๐	-	-	๔๕๘,๘๐๐
๔๘๐ โครงการปรับปรุงถนนผิวจราจรแบบคอนกรีตเสริมเหล็กเป็นผิวจราจรแบบแอสฟัลต์ติกคอนกรีต ถนนเทศบาล ๒๗ ชุมชนย่อยโนนตากแดด หมู่ที่ ๑ ตำบลลานกระบือ อำเภอลานกระบือ จังหวัดกำแพงเพชร	๒/๗	๓	ทต.ลานกระบือ	-	-	๙๘๐,๐๐๐	-	-	๙๘๐,๐๐๐
๔๘๑ โครงการซ่อมสร้างถนนคอนกรีตเสริมเหล็ก หมู่ที่ ๒ บ้านหนองตาสังข์ ตำบลลานกระบือ อำเภอลานกระบือ จังหวัดกำแพงเพชร (สายซอยต้นตำวา)	๒/๗	๓	อบต.ลานกระบือ	-	-	๕๐๐,๐๐๐	-	-	๕๐๐,๐๐๐
๔๘๒ โครงการซ่อมสร้างถนนคอนกรีตเสริมเหล็ก หมู่ที่ ๒ บ้านหนองตาสังข์ ตำบลลานกระบือ อำเภอลานกระบือ จังหวัดกำแพงเพชร (สายหนองตาสังข์)	๒/๗	๓	อบต.ลานกระบือ	-	-	๕๐๐,๐๐๐	-	-	๕๐๐,๐๐๐
๔๘๓ โครงการซ่อมสร้างถนนคอนกรีตเสริมเหล็ก หมู่ที่ ๓ บ้านปลักไม้ดำ ตำบลลานกระบือ อำเภอลานกระบือ จังหวัดกำแพงเพชร	๒/๗	๓	อบต.ลานกระบือ	-	-	๕๐๐,๐๐๐	-	-	๕๐๐,๐๐๐
๔๘๔ โครงการซ่อมสร้างถนนคอนกรีตเสริมเหล็ก หมู่ที่ ๔ บ้านหนองแถม ตำบลลานกระบือ อำเภอลานกระบือ จังหวัดกำแพงเพชร (สายเรียบคันคลองแม่ละมุด)	๒/๗	๓	อบต.ลานกระบือ	-	-	๕๐๐,๐๐๐	-	-	๕๐๐,๐๐๐
๔๘๕ โครงการซ่อมสร้างถนนคอนกรีตเสริมเหล็ก หมู่ที่ ๔ บ้านหนองแถม ตำบลลานกระบือ อำเภอลานกระบือ จังหวัดกำแพงเพชร (สายสามแยกทุ่งน้อย)	๒/๗	๓	อบต.ลานกระบือ	-	-	๔๙๖,๐๐๐	-	-	๔๙๖,๐๐๐
๔๘๖ โครงการซ่อมสร้างถนนคอนกรีตเสริมเหล็ก หมู่ที่ ๔ บ้านหนองแถม ตำบลลานกระบือ อำเภอลานกระบือ จังหวัดกำแพงเพชร (สายกลุ่มบ้านเกาะโนไ)	๒/๗	๓	อบต.ลานกระบือ	-	-	๔๙๘,๐๐๐	-	-	๔๙๘,๐๐๐
๔๘๗ โครงการซ่อมสร้างถนนคอนกรีตเสริมเหล็ก หมู่ที่ ๔ บ้านหนองแถม ตำบลลานกระบือ อำเภอลานกระบือ จังหวัดกำแพงเพชร (สายหนองแถม)	๒/๗	๓	อบต.ลานกระบือ	-	-	๕๐๐,๐๐๐	-	-	๕๐๐,๐๐๐

บัญชีรายชุดโครงการสำคัญ				งบประมาณดำเนินการ					
แผนงาน/โครงการสำคัญ	ยุทธศาสตร์ชาติ/แผนแม่บท	แหล่งงบประมาณ	หน่วยดำเนินการ	พ.ศ.	พ.ศ.	พ.ศ.	พ.ศ.	พ.ศ.	พ.ศ.
				๒๕๖๖	๒๕๖๗	๒๕๖๘	๒๕๖๙	๒๕๗๐	๒๕๖๖-๒๕๗๐
๔๘๘ โครงการซ่อมสร้างถนนคอนกรีตเสริมเหล็ก หมู่ที่ ๔ บ้านหนองแวน ตำบลลานกระบือ อำเภอลานกระบือ จังหวัดกำแพงเพชร (สายคลองแม่ละมูล - กลุ่มบ้านเกาะโนไฉ)	๒/๗	๓	อบต.ลานกระบือ	-	-	๔๙๘,๐๐๐	-	-	๔๙๘,๐๐๐
๔๘๙ โครงการซ่อมสร้างถนนคอนกรีตเสริมเหล็ก หมู่ที่ ๔ บ้านหนองแวน ตำบลลานกระบือ อำเภอลานกระบือ จังหวัดกำแพงเพชร (สายหนองแวน - ท่าทราย)	๒/๗	๓	อบต.ลานกระบือ	-	-	๕๐๐,๐๐๐	-	-	๕๐๐,๐๐๐
๔๙๐ โครงการก่อสร้างถนนคอนกรีตเสริมเหล็ก หมู่ที่ ๕ บ้านนิคม ตำบลลานกระบือ อำเภอลานกระบือ จังหวัดกำแพงเพชร (สายนิคม - หนองแวน)	๒/๗	๓	อบต.ลานกระบือ	-	-	๔๔๐,๐๐๐	-	-	๔๔๐,๐๐๐
๔๙๑ โครงการก่อสร้างถนนคอนกรีตเสริมเหล็ก หมู่ที่ ๕ บ้านนิคม ตำบลลานกระบือ อำเภอลานกระบือ จังหวัดกำแพงเพชร (สายนิคม - กลุ่มบ้านตรีอินทอง)	๒/๗	๓	อบต.ลานกระบือ	-	-	๕๐๐,๐๐๐	-	-	๕๐๐,๐๐๐
๔๙๒ โครงการก่อสร้างถนนคอนกรีตเสริมเหล็ก หมู่ที่ ๖ บ้านโนนสมอ ตำบลลานกระบือ อำเภอลานกระบือ จังหวัดกำแพงเพชร (สายโนนสมอ - ป่ามะม่วง)	๒/๗	๓	อบต.ลานกระบือ	-	-	๔๙๘,๐๐๐	-	-	๔๙๘,๐๐๐
๔๙๓ โครงการก่อสร้างถนนคอนกรีตเสริมเหล็ก หมู่ที่ ๖ บ้านโนนสมอ ตำบลลานกระบือ อำเภอลานกระบือ จังหวัดกำแพงเพชร (สายคุยทุก - สามแยกหนองจิก)	๒/๗	๓	อบต.ลานกระบือ	-	-	๕๐๐,๐๐๐	-	-	๕๐๐,๐๐๐
๔๙๔ โครงการก่อสร้างถนนคอนกรีตเสริมเหล็ก หมู่ที่ ๗ บ้านหนองข่อย ตำบลลานกระบือ อำเภอลานกระบือ จังหวัดกำแพงเพชร (สายหนองข่อย - วงษ์อ่อง)	๒/๗	๓	อบต.ลานกระบือ	-	-	๕๐๐,๐๐๐	-	-	๕๐๐,๐๐๐
๔๙๕ โครงการก่อสร้างถนนคอนกรีตเสริมเหล็ก หมู่ที่ ๗ บ้านหนองข่อย ตำบลลานกระบือ อำเภอลานกระบือ จังหวัดกำแพงเพชร (สายหนองตาวัง - เขตติดต่อด้านหนองหลวง)	๒/๗	๓	อบต.ลานกระบือ	-	-	๕๐๐,๐๐๐	-	-	๕๐๐,๐๐๐
๔๙๖ โครงการก่อสร้างถนนคอนกรีตเสริมเหล็ก หมู่ที่ ๗ บ้านหนองข่อย ตำบลลานกระบือ อำเภอลานกระบือ จังหวัดกำแพงเพชร (สายหนองตาวัง - วงษ์อ่อง)	๒/๗	๓	อบต.ลานกระบือ	-	-	๔๙๙,๐๐๐	-	-	๔๙๙,๐๐๐
๔๙๗ โครงการก่อสร้างถนนคอนกรีตเสริมเหล็ก หมู่ที่ ๗ บ้านหนองข่อย ตำบลลานกระบือ อำเภอลานกระบือ จังหวัดกำแพงเพชร (สายทางหลวง ๑๐๖๕ - เขตติดต่อด้านลงจันทิมา)	๒/๗	๓	อบต.ลานกระบือ	-	-	๕๐๐,๐๐๐	-	-	๕๐๐,๐๐๐
๔๙๘ โครงการก่อสร้างถนนคอนกรีตเสริมเหล็ก หมู่ที่ ๗ บ้านหนองข่อย ตำบลลานกระบือ อำเภอลานกระบือ จังหวัดกำแพงเพชร (สายหนองข่อย - เขตติดต่อด้านลงจันทิมา)	๒/๗	๓	อบต.ลานกระบือ	-	-	๕๐๐,๐๐๐	-	-	๕๐๐,๐๐๐
๔๙๙ โครงการก่อสร้างถนนคอนกรีตเสริมเหล็ก หมู่ที่ ๘ บ้านโนนโน ตำบลลานกระบือ อำเภอลานกระบือ จังหวัดกำแพงเพชร (สายต่อจากถนนคอนกรีตเสริมเดิม ช้าง บริษัท CPAC)	๒/๗	๓	อบต.ลานกระบือ	-	-	๕๐๐,๐๐๐	-	-	๕๐๐,๐๐๐

บัญชีรายชื่อโครงการสำคัญ				งบประมาณดำเนินการ					
แผนงาน/โครงการสำคัญ	ยุทธศาสตร์ชาติ/แผนแม่บท	แหล่งงบประมาณ	หน่วยดำเนินการ	พ.ศ.	พ.ศ.	พ.ศ.	พ.ศ.	พ.ศ.	พ.ศ.
				๒๕๖๖	๒๕๖๗	๒๕๖๘	๒๕๖๙	๒๕๗๐	๒๕๖๖-๒๕๗๐
๕๐๐ โครงการก่อสร้างถนนคอนกรีตเสริมเหล็ก หมู่ที่ ๘ บ้านโนนใน ตำบลลานกระบือ อำเภอลานกระบือ จังหวัดกำแพงเพชร (สายต่อจากถนนคอนกรีตเสริมเติม สายทางข้ามคลองไล่ไก่)	๒/๗	๓	อบต.ลานกระบือ	-	-	๕๐๐,๐๐๐	-	-	๕๐๐,๐๐๐
๕๐๑ โครงการก่อสร้างถนนคอนกรีตเสริมเหล็ก หมู่ที่ ๑๐ บ้านบึงแก้ว ตำบลลานกระบือ อำเภอลานกระบือ จังหวัดกำแพงเพชร (สายแยกบึงแก้ว - หองผักบึง)	๒/๗	๓	อบต.ลานกระบือ	-	-	๕๐๐,๐๐๐	-	-	๕๐๐,๐๐๐
๕๐๒ โครงการก่อสร้างถนนคอนกรีตเสริมเหล็ก หมู่ที่ ๑๐ บ้านบึงแก้ว ตำบลลานกระบือ อำเภอลานกระบือ จังหวัดกำแพงเพชร (สายบึงแก้ว - ปลักไม้ดำ)	๒/๗	๓	อบต.ลานกระบือ	-	-	๔๙๘,๐๐๐	-	-	๔๙๘,๐๐๐
๕๐๓ โครงการก่อสร้างถนนคอนกรีตเสริมเหล็ก หมู่ที่ ๑๑ บ้านวังฆ้อง ตำบลลานกระบือ อำเภอลานกระบือ จังหวัดกำแพงเพชร (สายวังฆ้อง - สามแยกมะหาดหวาน)	๒/๗	๓	อบต.ลานกระบือ	-	-	๕๐๐,๐๐๐	-	-	๕๐๐,๐๐๐
๕๐๔ โครงการก่อสร้างถนนคอนกรีตเสริมเหล็ก หมู่ที่ ๑๑ บ้านวังฆ้อง ตำบลลานกระบือ อำเภอลานกระบือ จังหวัดกำแพงเพชร (สายวังฆ้อง - มะหาดหวาน)	๒/๗	๓	อบต.ลานกระบือ	-	-	๕๐๐,๐๐๐	-	-	๕๐๐,๐๐๐
๕๐๕ โครงการซ่อมสร้างถนนแอสฟัลติกคอนกรีต หมู่ที่ ๓ บ้านปลักไม้ดำ ตำบลลานกระบือ อำเภอลานกระบือ จังหวัดกำแพงเพชร (สายปลักไม้ดำ - บึงแก้ว)	๒/๗	๓	อบต.ลานกระบือ	-	-	๕๐๐,๐๐๐	-	-	๕๐๐,๐๐๐
๕๐๖ โครงการซ่อมสร้างถนนแอสฟัลติกคอนกรีต หมู่ที่ ๓ บ้านปลักไม้ดำ ตำบลลานกระบือ อำเภอลานกระบือ จังหวัดกำแพงเพชร (สายสามแยกโรงไฟฟ้าลานกระบือ - ปลักไม้ดำ)	๒/๗	๓	อบต.ลานกระบือ	-	-	๕๐๐,๐๐๐	-	-	๕๐๐,๐๐๐
๕๐๗ โครงการซ่อมสร้างถนนแอสฟัลติกคอนกรีต หมู่ที่ ๓ บ้านปลักไม้ดำ ตำบลลานกระบือ อำเภอลานกระบือ จังหวัดกำแพงเพชร (สายปลักไม้ดำ - โนนโน)	๒/๗	๓	อบต.ลานกระบือ	-	-	๔๙๙,๐๐๐	-	-	๔๙๙,๐๐๐
๕๐๘ โครงการซ่อมสร้างถนนแอสฟัลติกคอนกรีต หมู่ที่ ๔ บ้านหนองแรม ตำบลลานกระบือ อำเภอลานกระบือ จังหวัดกำแพงเพชร (สายหนองแรม - บ้านบึงมาลัยน้อย)	๒/๗	๓	อบต.ลานกระบือ	-	-	๔๙๖,๐๐๐	-	-	๔๙๖,๐๐๐
๕๐๙ โครงการซ่อมสร้างถนนแอสฟัลติกคอนกรีต หมู่ที่ ๔ บ้านหนองแรม ตำบลลานกระบือ อำเภอลานกระบือ จังหวัดกำแพงเพชร (สายหนองแรม - บึงแก้ว)	๒/๗	๓	อบต.ลานกระบือ	-	-	๕๐๐,๐๐๐	-	-	๕๐๐,๐๐๐
๕๑๐ โครงการซ่อมสร้างถนนแอสฟัลติกคอนกรีต หมู่ที่ ๔ บ้านหนองแรม ตำบลลานกระบือ อำเภอลานกระบือ จังหวัดกำแพงเพชร (สายหนองแรม - บึงพันแตร)	๒/๗	๓	อบต.ลานกระบือ	-	-	๔๙๘,๐๐๐	-	-	๔๙๘,๐๐๐

บัญชีรายชื่อโครงการสำคัญ				งบประมาณดำเนินการ					
แผนงาน/โครงการสำคัญ	ยุทธศาสตร์ชาติ/แผนแม่บท	แหล่งงบประมาณ	หน่วยดำเนินการ	พ.ศ.	พ.ศ.	พ.ศ.	พ.ศ.	พ.ศ.	พ.ศ.
				๒๕๖๖	๒๕๖๗	๒๕๖๘	๒๕๖๙	๒๕๗๐	๒๕๖๖-๒๕๗๐
๕๑๑ โครงการซ่อมสร้างถนนแอสฟัลติกคอนกรีต หมู่ที่ ๔ บ้านหนองแวง ตำบลลานกระบือ อำเภอลานกระบือ จังหวัดกำแพงเพชร (สายหนองแวง - บึงชำ)	๒/๗	๓	อบต.ลานกระบือ	-	-	๕๐๐,๐๐๐	-	-	๕๐๐,๐๐๐
๕๑๒ โครงการซ่อมสร้างถนนแอสฟัลติกคอนกรีต หมู่ที่ ๕ บ้านนิคม ตำบลลานกระบือ อำเภอลานกระบือ จังหวัดกำแพงเพชร (สายนิคม - หนองคอม)	๒/๗	๓	อบต.ลานกระบือ	-	-	๕๐๐,๐๐๐	-	-	๕๐๐,๐๐๐
๕๑๓ โครงการก่อสร้างถนนแอสฟัลติกคอนกรีต หมู่ที่ ๕ บ้านนิคม ตำบลลานกระบือ อำเภอลานกระบือ จังหวัดกำแพงเพชร (สายนิคม - ปลักไม้ดำ)	๒/๗	๓	อบต.ลานกระบือ	-	-	๔๙๖,๐๐๐	-	-	๔๙๖,๐๐๐
๕๑๔ โครงการซ่อมสร้างถนนแอสฟัลติกคอนกรีต หมู่ที่ ๕ บ้านนิคม ตำบลลานกระบือ อำเภอลานกระบือ จังหวัดกำแพงเพชร (สายนิคม - บึงพระนางทอง)	๒/๗	๓	อบต.ลานกระบือ	-	-	๔๙๘,๐๐๐	-	-	๔๙๘,๐๐๐
๕๑๕ โครงการซ่อมสร้างถนนแอสฟัลติกคอนกรีต หมู่ที่ ๕ บ้านนิคม ตำบลลานกระบือ อำเภอลานกระบือ จังหวัดกำแพงเพชร (สายสามแยกหนองคอม - นิคม)	๒/๗	๓	อบต.ลานกระบือ	-	-	๔๙๘,๐๐๐	-	-	๔๙๘,๐๐๐
๕๑๖ โครงการก่อสร้างถนนแอสฟัลติกคอนกรีต หมู่ที่ ๕ บ้านนิคม ตำบลลานกระบือ อำเภอลานกระบือ จังหวัดกำแพงเพชร (สายฐานน้ำมัน"ซค L - ปลักไม้ดำ)	๒/๗	๓	อบต.ลานกระบือ	-	-	๔๙๙,๐๐๐	-	-	๔๙๙,๐๐๐
๕๑๗ โครงการก่อสร้างถนนแอสฟัลติกคอนกรีต หมู่ที่ ๓ บ้านปลักไม้ดำ ตำบลลานกระบือ อำเภอลานกระบือ จังหวัดกำแพงเพชร	๒/๗	๓	อบต.ลานกระบือ	-	-	๔๙๘,๐๐๐	-	-	๔๙๘,๐๐๐
๕๑๘ โครงการซ่อมสร้างถนนแอสฟัลติกคอนกรีต หมู่ที่ ๖ บ้านโนนสมอ ตำบลลานกระบือ อำเภอลานกระบือ จังหวัดกำแพงเพชร	๒/๗	๓	อบต.ลานกระบือ	-	-	๔๔๐,๐๐๐	-	-	๔๔๐,๐๐๐
๕๑๙ โครงการซ่อมสร้างถนนแอสฟัลติกคอนกรีต หมู่ที่ ๘ บ้านโนนโน ตำบลลานกระบือ อำเภอลานกระบือ จังหวัดกำแพงเพชร (สายฐานน้ำมันไฮค์ H - โนนโน)	๒/๗	๓	อบต.ลานกระบือ	-	-	๔๙๙,๐๐๐	-	-	๔๙๙,๐๐๐
๕๒๐ โครงการก่อสร้างถนนแอสฟัลติกคอนกรีต หมู่ที่ ๘ บ้านโนนโน ตำบลลานกระบือ อำเภอลานกระบือ จังหวัดกำแพงเพชร (สายโนนโน - ปลักไม้ดำ)	๒/๗	๓	อบต.ลานกระบือ	-	-	๔๙๙,๐๐๐	-	-	๔๙๙,๐๐๐
๕๒๑ โครงการซ่อมสร้างถนนแอสฟัลติกคอนกรีต หมู่ที่ ๙ บ้านบึงมาลัยน้อย ตำบลลานกระบือ อำเภอลานกระบือ จังหวัดกำแพงเพชร (สายบึงมาลัยน้อย - หนองแวง)	๒/๗	๓	อบต.ลานกระบือ	-	-	๔๙๘,๐๐๐	-	-	๔๙๘,๐๐๐
๕๒๒ โครงการซ่อมสร้างถนนแอสฟัลติกคอนกรีต หมู่ที่ ๙ บ้านบึงมาลัยน้อย ตำบลลานกระบือ อำเภอลานกระบือ จังหวัดกำแพงเพชร (สายบึงมาลัยน้อย - กลุ่มไผ่ใหญ่)	๒/๗	๓	อบต.ลานกระบือ	-	-	๕๐๐,๐๐๐	-	-	๕๐๐,๐๐๐

บัญชีรายชุดโครงการสำคัญ				งบประมาณดำเนินการ					
แผนงาน/โครงการสำคัญ	ยุทธศาสตร์ชาติ/แผนแม่บท	แหล่งงบประมาณ	หน่วยดำเนินการ	พ.ศ.	พ.ศ.	พ.ศ.	พ.ศ.	พ.ศ.	พ.ศ.
				๒๕๖๖	๒๕๖๗	๒๕๖๘	๒๕๖๙	๒๕๗๐	๒๕๖๖-๒๕๗๐
๕๒๓ โครงการซ่อมสร้างถนนแอสฟัลติกคอนกรีต หมู่ที่ ๙ บ้านบึงมาลัยน้อย ตำบลลานกระบือ อำเภอลานกระบือ จังหวัดกำแพงเพชร (สายบึงมาลัยน้อย - วงษ์ทอง)	๒/๗	๓	อบต.ลานกระบือ	-	-	๕๐๐,๐๐๐	-	-	๕๐๐,๐๐๐
๕๒๔ โครงการซ่อมสร้างถนนแอสฟัลติกคอนกรีต หมู่ที่ ๙ บ้านบึงมาลัยน้อย ตำบลลานกระบือ อำเภอลานกระบือ จังหวัดกำแพงเพชร (สายบึงมาลัยน้อย - บึงกิว)	๒/๗	๓	อบต.ลานกระบือ	-	-	๕๐๐,๐๐๐	-	-	๕๐๐,๐๐๐
๕๒๕ โครงการซ่อมสร้างถนนแอสฟัลติกคอนกรีต หมู่ที่ ๑๑ บ้านวงษ์ทอง ตำบลลานกระบือ อำเภอลานกระบือ จังหวัดกำแพงเพชร (สายวงษ์ทอง - มะหาดหวาน)	๒/๗	๓	อบต.ลานกระบือ	-	-	๔๙๙,๐๐๐	-	-	๔๙๙,๐๐๐
๕๒๖ โครงการก่อสร้างถนนแอสฟัลติกคอนกรีต หมู่ที่ ๑๑ บ้านวงษ์ทอง ตำบลลานกระบือ อำเภอลานกระบือ จังหวัดกำแพงเพชร (สายฐานน้ำมันใจค์ มะขามปี - มะหาดหวาน)	๒/๗	๓	อบต.ลานกระบือ	-	-	๕๐๐,๐๐๐	-	-	๕๐๐,๐๐๐
๕๒๗ โครงการซ่อมสร้างถนนแอสฟัลติกคอนกรีต หมู่ที่ ๑๑ บ้านวงษ์ทอง ตำบลลานกระบือ อำเภอลานกระบือ จังหวัดกำแพงเพชร (สายมะหาดหวาน - สุรเดช)	๒/๗	๓	อบต.ลานกระบือ	-	-	๔๙๙,๐๐๐	-	-	๔๙๙,๐๐๐
๕๒๘ โครงการซ่อมสร้างถนนแอสฟัลติกคอนกรีต หมู่ที่ ๑๑ บ้านวงษ์ทอง ตำบลลานกระบือ อำเภอลานกระบือ จังหวัดกำแพงเพชร (สายวงษ์ทอง - บึงมาลัยน้อย)	๒/๗	๓	อบต.ลานกระบือ	-	-	๕๐๐,๐๐๐	-	-	๕๐๐,๐๐๐
๕๒๙ โครงการปรับปรุงซ่อมแซมถนนลูกรัง บดอัด หมู่ที่ ๒ บ้านหนองดาสังข์ ตำบลลานกระบือ อำเภอลานกระบือ จังหวัดกำแพงเพชร	๒/๗	๓	อบต.ลานกระบือ	-	-	๕๐๐,๐๐๐	-	-	๕๐๐,๐๐๐
๕๓๐ โครงการปรับปรุงซ่อมแซมถนนลูกรัง บดอัด หมู่ที่ ๓ บ้านปลักไม้ดำ ตำบลลานกระบือ อำเภอลานกระบือ จังหวัดกำแพงเพชร	๒/๗	๓	อบต.ลานกระบือ	-	-	๒๕๐,๐๐๐	-	-	๒๕๐,๐๐๐
๕๓๑ โครงการปรับปรุงซ่อมแซมถนนลูกรัง บดอัด หมู่ที่ ๔ บ้านหนองแถม ตำบลลานกระบือ อำเภอลานกระบือ จังหวัดกำแพงเพชร (สายทุ่งน้อย - บึงทับแตร)	๒/๗	๓	อบต.ลานกระบือ	-	-	๓๐๐,๐๐๐	-	-	๓๐๐,๐๐๐
๕๓๒ โครงการปรับปรุงซ่อมแซมถนนลูกรัง บดอัด หมู่ที่ ๔ บ้านหนองแถม ตำบลลานกระบือ อำเภอลานกระบือ จังหวัดกำแพงเพชร (สายทุ่งน้อย - ท่าทราย)	๒/๗	๓	อบต.ลานกระบือ	-	-	๒๕๐,๐๐๐	-	-	๒๕๐,๐๐๐
๕๓๓ โครงการปรับปรุงซ่อมแซมถนนลูกรัง บดอัด หมู่ที่ ๕ บ้านนิคม ตำบลลานกระบือ อำเภอลานกระบือ จังหวัดกำแพงเพชร	๒/๗	๓	อบต.ลานกระบือ	-	-	๔๐๐,๐๐๐	-	-	๔๐๐,๐๐๐
๕๓๔ โครงการปรับปรุงซ่อมแซมถนนลูกรัง บดอัด หมู่ที่ ๖ บ้านโนนสมอ ตำบลลานกระบือ อำเภอลานกระบือ จังหวัดกำแพงเพชร	๒/๗	๓	อบต.ลานกระบือ	-	-	๒๕๐,๐๐๐	-	-	๒๕๐,๐๐๐



บัญชีรายชื่อโครงการสำคัญ				งบประมาณดำเนินการ					
แผนงาน/โครงการสำคัญ	ยุทธศาสตร์ชาติ/แผนแม่บท	แหล่งงบประมาณ	หน่วยดำเนินการ	พ.ศ.	พ.ศ.	พ.ศ.	พ.ศ.	พ.ศ.	พ.ศ.
				๒๕๖๖	๒๕๖๗	๒๕๖๘	๒๕๖๙	๒๕๗๐	๒๕๖๖-๒๕๗๐
๕๓๕ โครงการปรับปรุงซ่อมแซมถนนลูกรัง บดอัด หนุ่ที่ ๗ บ้านหนองซ้อย ตำบล ลานกระบือ อำเภอลานกระบือ จังหวัด กำแพงเพชร	๒/๗	๓	อบต. ลานกระบือ	-	-	๓๐๐,๐๐๐	-	-	๓๐๐,๐๐๐
๕๓๖ โครงการปรับปรุงซ่อมแซมถนนลูกรัง บดอัด หนุ่ที่ ๘ บ้านโนนโน ตำบล ลานกระบือ อำเภอลานกระบือ จังหวัด กำแพงเพชร	๒/๗	๓	อบต. ลานกระบือ	-	-	๕๐๐,๐๐๐	-	-	๕๐๐,๐๐๐
๕๓๗ โครงการปรับปรุงซ่อมแซมถนนลูกรัง บดอัด หนุ่ที่ ๙ บ้านปึงมาลน้อย ตำบล ลานกระบือ อำเภอลานกระบือ จังหวัด กำแพงเพชร (สายหนองผัก - ชิงทับแคร)	๒/๗	๓	อบต. ลานกระบือ	-	-	๓๐๐,๐๐๐	-	-	๓๐๐,๐๐๐
๕๓๘ โครงการปรับปรุงซ่อมแซมถนนลูกรัง บดอัด หนุ่ที่ ๙ บ้านปึงมาลน้อย ตำบล ลานกระบือ อำเภอลานกระบือ จังหวัด กำแพงเพชร (สายสามแยกประปาหมู่บ้าน)	๒/๗	๓	อบต. ลานกระบือ	-	-	๔๒๒,๐๐๐	-	-	๔๒๒,๐๐๐
๕๓๙ โครงการปรับปรุงซ่อมแซมถนนลูกรัง บดอัด หนุ่ที่ ๑๐ บ้านปึงกิว ตำบล ลานกระบือ อำเภอลานกระบือ จังหวัด กำแพงเพชร	๒/๗	๓	อบต. ลานกระบือ	-	-	๕๐๐,๐๐๐	-	-	๕๐๐,๐๐๐
๕๔๐ โครงการปรับปรุงซ่อมแซมถนนลูกรัง บดอัด หนุ่ที่ ๑๑ บ้านวังซ้อง ตำบล ลานกระบือ อำเภอลานกระบือ จังหวัด กำแพงเพชร (สายวังซ้อง - กลุ่มหนอง ตาฝั่ง)	๒/๗	๓	อบต. ลานกระบือ	-	-	๔๙๙,๐๐๐	-	-	๔๙๙,๐๐๐
๕๔๑ โครงการปรับปรุงซ่อมแซมถนนลูกรัง บดอัด หนุ่ที่ ๑๑ บ้านวังซ้อง ตำบล ลานกระบือ อำเภอลานกระบือ จังหวัด กำแพงเพชร (สายต่อจากถนนคอนกรีต เสริมเหล็กเดิม - กลุ่มมะหาดหวาน)	๒/๗	๓	อบต. ลานกระบือ	-	-	๔๒๘,๐๐๐	-	-	๔๒๘,๐๐๐
๕๔๒ ซ่อมสร้างถนนลาดยางสายทำดินแดง หนุ่ที่ ๕ บ้านคลองน้ำเย็นใต้ ตำบลโค้งไผ่ อ.ขาณุฯ เชื่อมต่อ ตำบลแม่ลาด อ.คลองขลุง	๒/๗	๓	อบต. โค้งน้ำเย็น	-	-	๓,๐๐๐,๐๐๐	-	-	๓,๐๐๐,๐๐๐
๕๔๓ ก่อสร้างถนนคอนกรีตเสริมเหล็ก สาย ทำข้าม - หนองปรือ หนุ่ที่ ๗ บ้านท่าข้าม ตำบลคลองสมบูรณ์ อำเภอคลองขลุง	๒/๗	๓	อบต. คลองสมบูรณ์	-	-	๔๙๕,๐๐๐	-	-	๔๙๕,๐๐๐
๕๔๔ ก่อสร้างถนนคอนกรีตเสริมเหล็ก สำหรับ ให้นำน้ำผ่าน สายขึ้นแห่งบ้านท่าข้าม หนุ่ที่ ๒ บ้านหัวทุ่งน้อย ตำบลคลองสมบูรณ์ อำเภอคลองขลุง จังหวัด กำแพงเพชร	๒/๗	๓	อบต. คลองสมบูรณ์	-	-	๕๐๐,๐๐๐	-	-	๕๐๐,๐๐๐
๕๔๕ ก่อสร้างถนนคสล.สายถนนพหลโยธิน- คลองจิกรี หนุ่ที่ ๑ บ้านคลองเขยง อำเภอคลองขลุง จังหวัดกำแพงเพชร	๒/๗	๓	อบต. ท่าพุทรา	-	-	๕๐๐,๐๐๐	-	-	๕๐๐,๐๐๐
๕๔๖ ก่อสร้างถนนคสล.สายบ้านนายโยม กาทักดี เชื่อมถนน อบจ. หนุ่ที่ ๒ บ้านปรีกมะกรูด อำเภอคลองขลุง จังหวัดกำแพงเพชร	๒/๗	๓	อบต. ท่าพุทรา	-	-	๔๙๖,๐๐๐	-	-	๔๙๖,๐๐๐
๕๔๗ ก่อสร้างถนนคสล.สายหลัก หนุ่ที่ ๒ บ้านปรีกมะกรูด ตำบลท่าพุทรา อำเภอคลองขลุง จังหวัดกำแพงเพชร	๒/๗	๓	อบต. ท่าพุทรา	-	-	๕๐๐,๐๐๐	-	-	๕๐๐,๐๐๐

บัญชีรายชื่อโครงการสำคัญ				งบประมาณดำเนินการ						
แผนงาน/โครงการสำคัญ	ยุทธศาสตร์ชาติ/แผนแม่บท	แหล่งงบประมาณ	หน่วยดำเนินการ	พ.ศ.	พ.ศ.	พ.ศ.	พ.ศ.	พ.ศ.	พ.ศ.	
				๒๕๖๖	๒๕๖๗	๒๕๖๘	๒๕๖๙	๒๕๗๐	๒๕๖๖-๒๕๗๐	
๕๔๘	ก่อสร้างถนนคอนกรีตเสริมเหล็กสายเลี่ยงคลองคลองเจริญ หมู่ที่ ๔ บ้านคลองเจริญ อำเภอคลองขลุง จังหวัดกำแพงเพชร	๒/๗	๓	อบต.ท่าพุทรา	-	-	๔๙๔,๐๐๐	-	-	๔๙๔,๐๐๐
๕๔๙	โครงการก่อสร้างถนนคอนกรีตเสริมเหล็กสายลานตากข้าว -เขื่อนชลประทาน หมู่ที่ ๑ บ้านวังไทร ตำบลวังไทร อำเภอคลองขลุง จังหวัดกำแพงเพชร	๒/๗	๓	อบต.วังไทร	-	-	๕๐๐,๐๐๐	-	-	๕๐๐,๐๐๐
๕๕๐	โครงการก่อสร้างถนนคอนกรีตเสริมเหล็กสายข้ามบ้านผู้ใหญ่บำรุง ทองเลียม - โรงเรียนวังโพธิ์วิทยาคม หมู่ที่ ๔ บ้านไร่ ตำบลวังไทร อำเภอคลองขลุง จังหวัดกำแพงเพชร	๒/๗	๓	อบต.วังไทร	-	-	๕๐๐,๐๐๐	-	-	๕๐๐,๐๐๐
๕๕๑	โครงการก่อสร้างถนนคอนกรีตเสริมเหล็กสายดงจ้าว หมู่ที่ ๘ บ้านหนองเม่น ตำบลวังไทร อำเภอคลองขลุง จังหวัดกำแพงเพชร	๒/๗	๓	อบต.วังไทร	-	-	๕๐๐,๐๐๐	-	-	๕๐๐,๐๐๐
๕๕๒	โครงการก่อสร้างถนนคอนกรีตเสริมเหล็กสายกลุ่มคลองอ่าง หมู่ที่ ๑๑ บ้านอ่างทอง ตำบลวังไทร อำเภอคลองขลุง จังหวัดกำแพงเพชร	๒/๗	๓	อบต.วังไทร	-	-	๕๐๐,๐๐๐	-	-	๕๐๐,๐๐๐
๕๕๓	โครงการก่อสร้างถนนคอนกรีตเสริมเหล็กสายบ้านางตวงใจ บัวเลิศ หมู่ที่ ๑๓ ตำบลวังไทร อำเภอคลองขลุง จังหวัดกำแพงเพชร	๒/๗	๓	อบต.วังไทร	-	-	๕๐๐,๐๐๐	-	-	๕๐๐,๐๐๐
๕๕๔	โครงการก่อสร้างถนนคอนกรีตเสริมเหล็ก หมู่ที่ ๒ สายบ้านหนองกระทุ่ม - บ้านโนนตุม (กพ.ถ.๘๘-๐๐๗)	๒/๗	๓	อบต.ห้วยถนน	-	-	๒๘๓,๐๐๐	-	-	๒๘๓,๐๐๐
๕๕๕	โครงการก่อสร้างถนนคอนกรีตเสริมเหล็ก หมู่ ๕ ซอยพระดั่ง ๓ (กพ.ถ.๘๘-๐๔๙)	๒/๗	๓	อบต.ห้วยถนน	-	-	๓๑๒,๐๐๐	-	-	๓๑๒,๐๐๐
๕๕๖	โครงการก่อสร้างถนนคอนกรีตเสริมเหล็ก หมู่ ๖ สายบ้านถนนใหญ่ - บ้านหนองขาม (กพ.ถ.๘๘-๐๐๖)	๒/๗	๓	อบต.ห้วยถนน	-	-	๓๑๒,๐๐๐	-	-	๓๑๒,๐๐๐
๕๕๗	โครงการก่อสร้างถนนคอนกรีตเสริมเหล็ก หมู่ ๘ สายร่วมใจ ๒ (กพ.ถ.๘๘-๐๒๗)	๒/๗	๓	อบต.ห้วยถนน	-	-	๒๒๓,๐๐๐	-	-	๒๒๓,๐๐๐
๕๕๘	โครงการก่อสร้างถนนคอนกรีตเสริมเหล็ก หมู่ ๙ สายบ้านหนองกระทุ่มน้อย - บ้านห้วยยาง (กพ.ถ.๘๘-๐๐๙)	๒/๗	๓	อบต.ห้วยถนน	-	-	๔๕๒,๐๐๐	-	-	๔๕๒,๐๐๐
๕๕๙	โครงการก่อสร้างถนนคอนกรีตเสริมเหล็กที่ทางหลวงท้องถิ่น. กพ.ถ. ๒๑-๐๐๖ สายทางเข้าเทศบาล -ถนนวังน้ำ/นิคม หมู่ที่ ๑ บ้านวังยางตำบลวังยาง อำเภอคลองขลุง จังหวัดกำแพงเพชร	๒/๗	๓	ทต.วังยาง	-	-	๔๙๘,๐๐๐	-	-	๔๙๘,๐๐๐
๕๖๐	โครงการก่อสร้างถนนคอนกรีตเสริมเหล็กสายเลี่ยงเหมือง กสข. (ไร่นายนายบริษัท กุชชัย) หมู่ที่ ๑ บ้านวังยาง ตำบลวังยาง อำเภอคลองขลุง จังหวัดกำแพงเพชร	๒/๗	๓	ทต.วังยาง	-	-	๔๙๒,๐๐๐	-	-	๔๙๒,๐๐๐

บัญชีรายชื่อโครงการสำคัญ				งบประมาณดำเนินการ						
แผนงาน/โครงการสำคัญ	ยุทธศาสตร์ชาติ/แผนแม่บท	แหล่งงบประมาณ	หน่วยดำเนินการ	พ.ศ.	พ.ศ.	พ.ศ.	พ.ศ.	พ.ศ.	พ.ศ.	
				๒๕๖๖	๒๕๖๗	๒๕๖๘	๒๕๖๙	๒๕๗๐	๒๕๖๖-๒๕๗๐	
๕๖๑	โครงการก่อสร้างถนนคอนกรีตเสริมเหล็ก สายหน้าบ้านนายคำณม จ่าบึงทอง ถึง บ้านนายชอย มีวลออ หมู่ที่ ๔ บ้านวังน้ำ ตำบลวังยาง อำเภอคลองขลุง จังหวัดกำแพงเพชร	๒/๗	๓	ทด.วังยาง	-	-	๑๖๙,๐๐๐	-	-	๑๖๙,๐๐๐
๕๖๒	โครงการก่อสร้างถนนคอนกรีตเสริมเหล็ก สายนายวิชา ครูชเคเรือ ถึงนางสาววิก วิทโต หมู่ที่ ๔ บ้านวังน้ำ ตำบลวังยาง อำเภอคลองขลุง จังหวัดกำแพงเพชร	๒/๗	๓	ทด.วังยาง	-	-	๔๘๒,๐๐๐	-	-	๔๘๒,๐๐๐
๕๖๓	โครงการก่อสร้างถนนคอนกรีตเสริมเหล็ก หมู่ที่ ๕ บ้านนิคม สายเลียบบดองวังยางอำเภอคลองขลุง จังหวัดกำแพงเพชร	๒/๗	๓	ทด.วังยาง	-	-	๔๙๓,๐๐๐	-	-	๔๙๓,๐๐๐
๕๖๔	โครงการก่อสร้างถนนคอนกรีตเสริมเหล็ก สายบ้านนายอานนท์ ศรีสวัสดิ์ ถึงถนนสายเลียบบดองวังน้ำ หมู่ที่ ๔ บ้านวังน้ำ ตำบลวังยาง อำเภอคลองขลุง จังหวัดกำแพงเพชร	๒/๗	๓	ทด.วังยาง	-	-	๔๙๔,๐๐๐	-	-	๔๙๔,๐๐๐
๕๖๕	โครงการก่อสร้าง ปรับปรุงบำรุงรักษา ซ่อมแซมพื้นฟุตบาทโครงสร้างพื้นฐาน รหัสทางหลวงท้องถิ่น กพ.๑๒๑-๐๑๓ สายหลังวัดวังตะล่อมสุวรรณราม หมู่ที่ ๖ บ้านแม่น้ำกวงจีน อำเภอคลองขลุง จังหวัดกำแพงเพชร	๒/๗	๓	ทด.วังยาง	-	-	๔๙๘,๐๐๐	-	-	๔๙๘,๐๐๐
๕๖๖	โครงการก่อสร้างถนนคอนกรีตเสริมเหล็ก รหัสทางหลวงท้องถิ่น กพ.๑๒๑-๐๑๔ สายทางบ้านนายบุญยิง - คลองน้ำเย็น หมู่ที่ ๒ บ้านวังตะล่อม ตำบลวังยาง อำเภอคลองขลุง จังหวัดกำแพงเพชร	๒/๗	๓	ทด.วังยาง	-	-	๔๘๘,๐๐๐	-	-	๔๘๘,๐๐๐
๕๖๗	โครงการก่อสร้างถนนคอนกรีตเสริมเหล็ก รหัสทางหลวงท้องถิ่น กพ.๑๒๑-๐๑๔ สายทางบ้านวังน้ำ - บ้านนิคม หมู่ที่ ๔ บ้านวังน้ำ ตำบลวังยาง อำเภอคลองขลุง จังหวัดกำแพงเพชร เชื่อม หมู่ที่ ๒ ตำบลท่ามะเขือ อำเภอคลองขลุง จังหวัดกำแพงเพชร	๒/๗	๓	ทด.วังยาง	-	-	๔๘๘,๐๐๐	-	-	๔๘๘,๐๐๐
๕๖๘	โครงการก่อสร้างถนนคอนกรีตเสริมเหล็ก สายหลังสวนส้มก้านัน หมู่ที่ ๓ ถึงถนนลาดยางวังยาง - วังน้ำ หมู่ที่ ๓ บ้านหนองโสน ตำบลวังยาง อำเภอคลองขลุง จังหวัดกำแพงเพชร	๒/๗	๓	ทด.วังยาง	-	-	๔๘๒,๐๐๐	-	-	๔๘๒,๐๐๐
๕๖๙	โครงการก่อสร้างถนนคอนกรีตเสริมเหล็ก รหัสทางหลวงท้องถิ่น กพ.๑๒๑-๐๑๗ สายทางป่าช้าเก่าบ้านวังน้ำ - ถนนหนองโสนไปวังน้ำ หมู่ที่ ๔ บ้านวังน้ำ ตำบลวังยาง อำเภอคลองขลุง จังหวัดกำแพงเพชร	๒/๗	๓	ทด.วังยาง	-	-	๔๘๗,๐๐๐	-	-	๔๘๗,๐๐๐
๕๗๐	โครงการก่อสร้างถนนคอนกรีตเสริมเหล็ก พร้อมรางระบายน้ำ ถนนสุขาภิบาล ๘	๒/๗	๓	ทด.คลองขลุง	-	-	๕๐๐,๐๐๐	-	-	๕๐๐,๐๐๐
๕๗๑	โครงการก่อสร้างถนนคอนกรีตเสริมเหล็ก และท่อระบายน้ำพร้อมบ่อพัก ถนนสุขาภิบาล ๔	๒/๗	๓	ทด.คลองขลุง	-	-	๕๐๐,๐๐๐	-	-	๕๐๐,๐๐๐

บัญชีรายชื่อโครงการสำคัญ				งบประมาณดำเนินการ					
แผนงาน/โครงการสำคัญ	ยุทธศาสตร์ชาติ/แผนแม่บท	แหล่งงบประมาณ	หน่วยดำเนินการ	พ.ศ.	พ.ศ.	พ.ศ.	พ.ศ.	พ.ศ.	พ.ศ.
				๒๕๖๖	๒๕๖๗	๒๕๖๘	๒๕๖๙	๒๕๗๐	๒๕๖๖-๒๕๗๐
๕๗๒ โครงการก่อสร้างถนนคอนกรีตเสริมเหล็กพร้อมรางระบายน้ำ ถนนสุขาภิบาล ๖	๒/๗	๓	ทต.คลองขลุง	-	-	๕๐๐,๐๐๐	-	-	๕๐๐,๐๐๐
๕๗๓ โครงการก่อสร้างถนน คสล.สายบ้านเนินบ่อ - บ้านบึงเลือดเงิน (ไร่พรศรีเจริญ) หมู่ที่ ๑๑	๒/๗	๓	อบต.วังนวม	-	-	๕๐๐,๐๐๐	-	-	๕๐๐,๐๐๐
๕๗๔ โครงการก่อสร้างถนน คสล.สายบ้านบ่อทอง - บ้านทุ่งหนองบัว (สายหลังสอ.บ่อทอง)	๒/๗	๓	อบต.วังนวม	-	-	๕๐๐,๐๐๐	-	-	๕๐๐,๐๐๐
๕๗๕ โครงการก่อสร้างถนนคอนกรีตเสริมเหล็ก กพ.ถ. ๔๑-๐๑๑ หมู่ที่ ๓ บ้านโนนมะกอก - หมู่ที่ ๙ บ้านหนองจอกพัฒนา - หมู่ที่ ๔ บ้านหนองจอก ตำบลท่ามะเขือ	๒/๗	๓	อบต.ท่ามะเขือ	-	-	๔๙๙,๐๐๐	-	-	๔๙๙,๐๐๐
๕๗๖ โครงการก่อสร้างถนนคอนกรีตเสริมเหล็กสายทาง บ้านระหารทราย - บ้านโคกน้ำซึม หมู่ที่ ๓ บ้านสามง่าม อำเภอคลองขลุง จังหวัดกำแพงเพชร	๒/๗	๓	อบต.วังบัว	-	-	๕๐๐,๐๐๐	-	-	๕๐๐,๐๐๐
๕๗๗ โครงการก่อสร้างถนนคอนกรีตเสริมเหล็กสายทาง กพ.ถ.๗๔-๐๐๔ (รอบหมู่บ้าน) หมู่ที่ ๓ บ้านสามง่าม อำเภอคลองขลุง จังหวัดกำแพงเพชร	๒/๗	๓	อบต.วังบัว	-	-	๕๐๐,๐๐๐	-	-	๕๐๐,๐๐๐
๕๗๘ โครงการก่อสร้างถนนคอนกรีตเสริมเหล็กสายทาง กพ.ถ.๗๔-๐๐๙ บ้านแหลมยาง - บ้านระหารทราย หมู่ที่ ๑๐ บ้านระหารทราย อำเภอคลองขลุง จังหวัดกำแพงเพชร	๒/๗	๓	อบต.วังบัว	-	-	๕๐๐,๐๐๐	-	-	๕๐๐,๐๐๐
๕๗๙ โครงการก่อสร้างถนนลาดยางผิวจราจรชนิดเคทพซิล สายทาง หมู่ที่ ๗ บ้านสามแยก ตำบลวังบัว อำเภอคลองขลุง เชื่อมต่อ หมู่ที่ ๗ บ้านผู้สำเภา ตำบลท่ามะเขือ อำเภอคลองขลุง (หมู่ที่ ๗ บ้านสามแยก) อำเภอคลองขลุง จังหวัดกำแพงเพชร	๒/๗	๓	อบต.วังบัว	-	-	๕๐๐,๐๐๐	-	-	๕๐๐,๐๐๐
๕๘๐ โครงการก่อสร้างถนนคอนกรีตเสริมเหล็ก รหัสทางหลวงท้องถิ่น กพ.ถ๒๗ - ๐๓๘ หมู่ที่ ๑ บ้านถนนงาม ตำบลคลองขลุง อำเภอคลองขลุง จังหวัดกำแพงเพชร	๒/๗	๓	อบต.คลองขลุง	-	-	๔๙๐,๐๐๐	-	-	๔๙๐,๐๐๐
๕๘๑ โครงการก่อสร้างถนนคอนกรีตเสริมเหล็ก รหัสทางหลวงท้องถิ่น กพ.ถ๒๗ - ๐๔๖ หมู่ที่ ๔ บ้านโคกวิไล ตำบลคลองขลุง อำเภอคลองขลุง จังหวัดกำแพงเพชร	๒/๗	๓	อบต.คลองขลุง	-	-	๔๙๐,๐๐๐	-	-	๔๙๐,๐๐๐
๕๘๒ โครงการก่อสร้างถนนคอนกรีตเสริมเหล็ก รหัสทางหลวงท้องถิ่น กพ.ถ๒๗ - ๐๕๗ หมู่ที่ ๔ บ้านโคกวิไล ตำบลคลองขลุง อำเภอคลองขลุง จังหวัดกำแพงเพชร	๒/๗	๓	อบต.คลองขลุง	-	-	๔๐๒,๐๐๐	-	-	๔๐๒,๐๐๐
๕๘๓ โครงการก่อสร้างถนนคอนกรีตเสริมเหล็ก รหัสทางหลวงท้องถิ่น กพ.ถ๒๗ - ๐๐๖ หมู่ที่ ๔ บ้านโคกวิไล ตำบลคลองขลุง อำเภอคลองขลุง จังหวัดกำแพงเพชร	๒/๗	๓	อบต.คลองขลุง	-	-	๔๗๙,๐๐๐	-	-	๔๗๙,๐๐๐

บัญชีรายชุดโครงการสำคัญ				งบประมาณดำเนินการ					
แผนงาน/โครงการสำคัญ	ยุทธศาสตร์ชาติ/แผนแม่บท	แหล่งงบประมาณ	หน่วยดำเนินการ	พ.ศ.	พ.ศ.	พ.ศ.	พ.ศ.	พ.ศ.	พ.ศ.
				๒๕๖๖	๒๕๖๗	๒๕๖๘	๒๕๖๙	๒๕๗๐	๒๕๖๖-๒๕๗๐
๕๘๔ โครงการก่อสร้างถนนคอนกรีตเสริมเหล็ก สายบ้านนายสะอาด สวนสำราญ หมู่ที่ ๗ บ้านคลองเย็นเหนือ ตำบลคลองขลุง อำเภอคลองขลุง จังหวัดกำแพงเพชร	๒/๗	๓	อบต. คลองขลุง	-	-	๔๙๐,๐๐๐	-	-	๔๙๐,๐๐๐
๕๘๕ ก่อสร้างถนนคอนกรีตเสริมเหล็ก รหัสสายทาง กพ.ถ. ๘๖-๐๐๘ (สายรอบหมู่บ้านบางลาด) หมู่ที่ ๔ บ้านบางลาด ตำบลหนองหัววัว อำเภอพรานกระต่าย จังหวัดกำแพงเพชร	๒/๗	๓	อบต. หนองหัววัว	-	-	๒๑๓,๐๐๐	-	-	๒๑๓,๐๐๐
๕๘๖ ก่อสร้างถนนคอนกรีตเสริมเหล็ก รหัสสายทาง กพ.ถ. ๘๖-๐๐๓ (สายรอบอ่างห้วยง) หมู่ที่ ๔ บ้านบางลาด ตำบลหนองหัววัว อำเภอพรานกระต่าย จังหวัดกำแพงเพชร	๒/๗	๓	อบต. หนองหัววัว	-	-	๑,๔๒๔,๕๐๐	-	-	๑,๔๒๔,๕๐๐
๕๘๗ ก่อสร้างถนนคอนกรีตเสริมเหล็ก รหัสสายทาง กพ.ถ. ๘๖-๐๐๑ (สายทางเข้าบ้านหนองหัววัว) หมู่ที่ ๑ บ้านหนองหัววัว ตำบลหนองหัววัว อำเภอพรานกระต่าย จังหวัดกำแพงเพชร	๒/๗	๓	อบต. หนองหัววัว	-	-	๒,๙๘๔,๐๐๐	-	-	๒,๙๘๔,๐๐๐
๕๘๘ เสริมผิวถนนพาราเอสฟัลท์ติกคอนกรีต หมู่ที่ ๓ บ้านทุ่งน้ำตัก ตำบลหนองหัววัว เข้ม หมู่ที่ ๖ บ้านลานช้างท้าว ตำบลห้วยยั้ง อำเภอพรานกระต่าย จังหวัดกำแพงเพชร	๒/๗	๓	อบต. หนองหัววัว	-	-	๔,๔๗๙,๐๐๐	-	-	๔,๔๗๙,๐๐๐
๕๘๙ ก่อสร้างถนนคอนกรีตเสริมเหล็ก รหัสสายทาง ก.ถ. ๘๖-๐๐๒ (สายหนองประดู่) หมู่ที่ ๔ บ้านบางลาด ตำบลหนองหัววัว อำเภอพรานกระต่าย จังหวัดกำแพงเพชร	๒/๗	๓	อบต. หนองหัววัว	-	-	๑,๔๘๔,๐๐๐	-	-	๑,๔๘๔,๐๐๐
๕๙๐ โครงการถนนคอกัดอุกักรังเลียยคันคลอง หมู่ที่ ๒ บ้านปลายนา ตำบลหนองหัววัว อำเภอพรานกระต่าย จังหวัดกำแพงเพชร	๒/๗	๓	อบต. หนองหัววัว	-	-	๕๐๐,๐๐๐	-	-	๕๐๐,๐๐๐
๕๙๑ โครงการถนนคอนกรีตเสริมเหล็ก หมู่ที่ ๓ บ้านน้ำไก่อ ตำบลหนองหัววัว อำเภอพรานกระต่าย จังหวัดกำแพงเพชร เชื่อมติดต่อหมู่ที่ ๕ บ้านคอกเข้ ตำบลห้วยยั้ง อำเภอพรานกระต่าย จังหวัดกำแพงเพชร	๒/๗	๓	อบต. หนองหัววัว	-	-	๕๐๐,๐๐๐	-	-	๕๐๐,๐๐๐
๕๙๒ โครงการถนนคอนกรีตเสริมเหล็ก หมู่ที่ ๓ บ้านน้ำไก่อ ตำบลหนองหัววัว อำเภอพรานกระต่าย จังหวัดกำแพงเพชร	๒/๗	๓	อบต. หนองหัววัว	-	-	๕๐๐,๐๐๐	-	-	๕๐๐,๐๐๐
๕๙๓ โครงการถนนคอนกรีตเสริมเหล็ก บริเวณบ้านนายวอน หนอง หมู่ที่ ๔ บ้านบางลาด ตำบลหนองหัววัว อำเภอพรานกระต่าย จังหวัดกำแพงเพชร	๒/๗	๓	อบต. หนองหัววัว	-	-	๔๒๖,๐๐๐	-	-	๔๒๖,๐๐๐
๕๙๔ โครงการถนนคอนกรีตเสริมเหล็ก บริเวณบ้านนายสุธี โฉิปลัดลิ่ง หมู่ที่ ๔ บ้านบางลาด ตำบลหนองหัววัว อำเภอพรานกระต่าย จังหวัดกำแพงเพชร	๒/๗	๓	อบต. หนองหัววัว	-	-	๔๒๙,๐๐๐	-	-	๔๒๙,๐๐๐
๕๙๕ โครงการถนนคอกัดอุกักรัง เส้นหลังโรงเรียนบางลาด หมู่ที่ ๔ บ้านบางลาด ตำบลหนองหัววัว อำเภอพรานกระต่าย จังหวัดกำแพงเพชร	๒/๗	๓	อบต. หนองหัววัว	-	-	๕๐๐,๐๐๐	-	-	๕๐๐,๐๐๐

บัญชีรายชื่อโครงการสำคัญ				งบประมาณดำเนินการ						
แผนงาน/โครงการสำคัญ	ยุทธศาสตร์ชาติ/แผนแม่บท	แหล่งงบประมาณ	หน่วยดำเนินการ	พ.ศ.	พ.ศ.	พ.ศ.	พ.ศ.	พ.ศ.	พ.ศ.	
				๒๕๖๖	๒๕๖๗	๒๕๖๘	๒๕๖๙	๒๕๗๐	๒๕๖๖-๒๕๗๐	
๕๙๖	โครงการถนนคอกอู่ครั้ง เส้นโรดไทร หมู่ที่ ๗ บ้านคลองจีน ตำบลหนองหัววัว อำเภอพรานกระต่าย จังหวัดกำแพงเพชร	๒/๗	๓	อบต.หนองหัววัว	-	-	๕๐๐,๐๐๐	-	-	๕๐๐,๐๐๐
๕๙๗	โครงการถนนคอกอู่ครั้ง เส้นดงสิง หมู่ที่ ๗ บ้านคลองจีน ตำบลหนองหัววัว อำเภอพรานกระต่าย จังหวัดกำแพงเพชร	๒/๗	๓	อบต.หนองหัววัว	-	-	๕๐๐,๐๐๐	-	-	๕๐๐,๐๐๐
๕๙๘	โครงการถนนคอนกรีตเสริมเหล็กสาย บ้านนายบุญมา ทัศนีย์ หมู่ที่ ๒ บ้านโคง ตำบลคูด่าน อำเภอพรานกระต่าย จังหวัดกำแพงเพชร	๒/๗	๓	อบต.คูด่าน	-	-	๕๐๐,๐๐๐	-	-	๕๐๐,๐๐๐
๕๙๙	โครงการถนนคอนกรีตเสริมเหล็กสาย ทางสะเนา - หนองควาย หมู่ที่ ๒ บ้านโคง ตำบลคูด่าน อำเภอพรานกระต่าย จังหวัดกำแพงเพชร	๒/๗	๓	อบต.คูด่าน	-	-	๕๐๐,๐๐๐	-	-	๕๐๐,๐๐๐
๖๐๐	ถนนลาดยาง หมู่ ๗ ตำบลวังควง อำเภอพรานกระต่าย จังหวัดกำแพงเพชร	๒/๗	๓	อบต.วังควง	-	-	๕๒๐,๐๐๐	-	-	๕๒๐,๐๐๐
๖๐๑	ถนนลาดยาง หมู่ ๔ ตำบลวังควง อำเภอพรานกระต่าย จังหวัดกำแพงเพชร	๒/๗	๓	อบต.วังควง	-	-	๕,๐๐๐,๐๐๐	-	-	๕,๐๐๐,๐๐๐
๖๐๒	ถนนลาดยาง หมู่ ๘ ตำบลวังควง อำเภอพรานกระต่าย จังหวัดกำแพงเพชร	๒/๗	๓	อบต.วังควง	-	-	-	-	-	-
๖๐๓	ถนนลาดยางสายประปาขยายอดเหล็ก กว้าง ๕ เมตร ยาว ๔,๐๐๐ เมตร ตำบลวังควง อำเภอพรานกระต่าย จังหวัดกำแพงเพชร	๒/๗	๓	อบต.วังควง	-	-	-	-	-	-
๖๐๔	ก่อสร้างถนนคอนกรีตเสริมเหล็ก หมู่ ๕ ตำบลวังควง อำเภอพรานกระต่าย จังหวัดกำแพงเพชร	๒/๗	๓	อบต.วังควง	-	-	๕๗๖,๐๐๐	-	-	๕๗๖,๐๐๐
๖๐๕	ก่อสร้างถนน คสล. หมู่ ๒ ตำบลวังควง อำเภอพรานกระต่าย จังหวัดกำแพงเพชร	๒/๗	๓	อบต.วังควง	-	-	๒๘๐,๐๐๐	-	-	๒๘๐,๐๐๐
๖๐๖	ก่อสร้างถนน คสล. หมู่ ๒ ไปหมู่ ๙ ตำบลวังควง อำเภอพรานกระต่าย จังหวัดกำแพงเพชร	๒/๗	๓	อบต.วังควง	-	-	๖,๗๒๐,๐๐๐	-	-	๖,๗๒๐,๐๐๐
๖๐๗	ถนนลูกรังคอกอู่ครั้งคลองลานตาบัว หมู่ ๒, หมู่ ๕ ตำบลวังควง อำเภอพรานกระต่าย จังหวัดกำแพงเพชร	๒/๗	๓	อบต.วังควง	-	-	๕๐๐,๐๐๐	-	-	๕๐๐,๐๐๐
๖๐๘	โครงการก่อสร้างถนนคอนกรีตเสริมเหล็ก หมู่ที่ ๘ บ้านแก้วขี้มด ตำบลไทรงาม เข้ม หมู่ที่ ๔ ตำบลหนองไม้กอง อำเภอไทรงาม จังหวัดกำแพงเพชร	๒/๗	๓	อบต.ไทรงาม	-	-	๔,๐๐๐,๐๐๐	-	-	๔,๐๐๐,๐๐๐
๖๐๙	โครงการก่อสร้างถนนคอนกรีตเสริมเหล็กภายในหมู่บ้าน หมู่ที่ ๙ บ้านถ้ำสะเดา (ข้างศาลาประชาคมหมู่บ้าน) ตำบลไทรงาม เข้มบ้านห้วยการ้อง หมู่ที่ ๑ ตำบลประจักษ์สิทธิ์ อำเภอลานกระบือ จังหวัดกำแพงเพชร	๒/๗	๓	อบต.ไทรงาม	-	-	๓,๐๐๐,๐๐๐	-	-	๓,๐๐๐,๐๐๐
๖๑๐	ก่อสร้างถนนคอนกรีตเสริมเหล็กหมู่ที่ ๙ ต.ไทรงาม เข้ม หมู่ที่ ๗ บ้านคลองเจริญ ตำบลช่องลม อำเภอลานกระบือ จังหวัดกำแพงเพชร	๒/๗	๓	อบต.ไทรงาม	-	-	๑,๕๐๐,๐๐๐	-	-	๑,๕๐๐,๐๐๐

บัญชีรายชื่อโครงการสำคัญ				งบประมาณดำเนินการ					
แผนงาน/โครงการสำคัญ	ยุทธศาสตร์ชาติ/แผนแม่บท	แหล่งงบประมาณ	หน่วยดำเนินการ	พ.ศ.	พ.ศ.	พ.ศ.	พ.ศ.	พ.ศ.	พ.ศ.
				๒๕๖๖	๒๕๖๗	๒๕๖๘	๒๕๖๙	๒๕๗๐	๒๕๖๖-๒๕๗๐
๖๑๑ โครงการปรับปรุงถนนดินโดยลงลูกรัง หมู่ที่ ๑๐ บ้านดงเย็น ต.โทรงาม อ.โทรงาม เข้ม หมู่ที่ ๗ บ้านคลองเจริญ ต.โนนหลวง อ.ลานกระบือ จ.กำแพงเพชร(เสียบคลองห้วยใหญ่)	๒/๗	๓	อบต.โทรงาม	-	-	๕๐๐,๐๐๐	-	-	๕๐๐,๐๐๐
๖๑๒ โครงการก่อสร้างถนนดินลูกรังบดอัดแน่น หมู่ ๑๐ บ้านดงเย็น ต.โทรงาม อ.โทรงาม เข้มหมู่ที่ ๓ บ้านเกาะสิเสียด.โนนหลวง อ.ลานกระบือ จ.กำแพงเพชร	๒/๗	๓	อบต.โทรงาม	-	-	๑,๐๐๐,๐๐๐	-	-	๑,๐๐๐,๐๐๐
๖๑๓ โครงการก่อสร้างถนนดินลูกรังบดอัดแน่น หมู่ ๓ บ้านนา สายเชื่อมเขตเทศบาลตำบลโทรงาม ถึงหมู่ที่ ๘ ต.โทรงาม อ.โทรงาม จ.กำแพงเพชร	๒/๗	๓	อบต.โทรงาม	-	-	๑,๐๐๐,๐๐๐	-	-	๑,๐๐๐,๐๐๐
๖๑๔ โครงการก่อสร้างถนนคอนกรีตเสริมเหล็กหมู่ที่ ๑ สายบ้านนายอนันต์จันทร์หา ต.โทรงาม เข้มเขตเทศบาลตำบลโทรงาม อ.โทรงาม จ.กำแพงเพชร	๒/๗	๓	อบต.โทรงาม	-	-	๒,๐๐๐,๐๐๐	-	-	๒,๐๐๐,๐๐๐
๖๑๕ โครงการก่อสร้างถนนคอนกรีตเสริมเหล็ก บ้านนา หมู่ที่ ๓ สายเชื่อมเขตเทศบาลตำบลโทรงาม เข้มหมู่ที่ ๘ ต.โทรงาม อ.โทรงาม จ.กำแพงเพชร	๒/๗	๓	อบต.โทรงาม	-	-	๔,๐๐๐,๐๐๐	-	-	๔,๐๐๐,๐๐๐
๖๑๖ โครงการก่อสร้างถนนลาดยาง หมู่ที่ ๑๐ ตำบลโทรงาม อ.โทรงาม เข้มหมู่ ๓ ตำบลโนนหลวง อ.ลานกระบือ จ.กำแพงเพชร	๒/๗	๓	อบต.โทรงาม	-	-	๑,๐๐๐,๐๐๐	-	-	๑,๐๐๐,๐๐๐
๖๑๗ โครงการก่อสร้างถนนคอนกรีตเสริมเหล็ก หมู่ ๓ บ้านนา ต.โทรงาม เข้มเขตเทศบาลตำบลโทรงาม (หลัง รร.โทรงาม พัทธาคม) ต.โทรงาม อ.โทรงาม จ.กำแพงเพชร	๒/๗	๓	อบต.โทรงาม	-	-	๔,๐๐๐,๐๐๐	-	-	๔,๐๐๐,๐๐๐
๖๑๘ โครงการก่อสร้างถนนคอนกรีตเสริมเหล็กหมู่ ๔ บ้านถ้าสะเดา (แยกกลุ่มบ้านบึงหวายพระองค์) เข้ม หมู่ที่ ๓ บ้านแม่ฮ้อย ต.หนองไม้กอง อ.โทรงาม จ.กำแพงเพชร	๒/๗	๓	อบต.โทรงาม	-	-	๒,๐๐๐,๐๐๐	-	-	๒,๐๐๐,๐๐๐
๖๑๙ โครงการก่อสร้างถนนดินลูกรังบดอัดแน่น หมู่ ๓ บ้านนา สายเชื่อมเขตเทศบาล ตำบลโทรงาม ถึงหมู่ที่ ๘ ต.โทรงาม อ.โทรงาม จ.กำแพงเพชร	๒/๗	๓	อบต.โทรงาม	-	-	๑,๐๐๐,๐๐๐	-	-	๑,๐๐๐,๐๐๐
๖๒๐ โครงการก่อสร้างถนนคอนกรีตเสริมเหล็ก บ้านเนิน สำราญ หมู่ที่ ๒ ต.โทรงาม เข้ม หมู่ที่ ๓ ต.โนนหลวง อ.ลานกระบือ จ.กำแพงเพชร	๒/๗	๓	อบต.โทรงาม	-	-	๔,๕๐๐,๐๐๐	-	-	๔,๕๐๐,๐๐๐
๖๒๑ โครงการก่อสร้างถนนดินลูกรังบดอัดแน่น หมู่ ๑ บ้านปลวกดำ ต.โทรงาม เข้มหมู่ ๑ บ้านหนองคล้า ต.หนองคล้า อ.โทรงาม จ.กำแพงเพชร	๒/๗	๓	อบต.โทรงาม	-	-	๒,๐๐๐,๐๐๐	-	-	๒,๐๐๐,๐๐๐
๖๒๒ โครงการก่อสร้างถนนดินลูกรังบดอัดสายหนองยายไผ่ หมู่ที่ ๘ บ้านแก้วชัยมงคล ตำบลโทรงาม เข้มหมู่ที่ ๑๐ ตำบลหนองไม้กอง อำเภอโทรงาม จังหวัดกำแพงเพชร	๒/๗	๓	อบต.โทรงาม	-	-	๓,๐๐๐,๐๐๐	-	-	๓,๐๐๐,๐๐๐

บัญชีรายชื่อโครงการสำคัญ				งบประมาณดำเนินการ					
แผนงาน/โครงการสำคัญ	ยุทธศาสตร์ชาติ/แผนแม่บท	แหล่งงบประมาณ	หน่วยดำเนินการ	พ.ศ.	พ.ศ.	พ.ศ.	พ.ศ.	พ.ศ.	พ.ศ.
				๒๕๖๖	๒๕๖๗	๒๕๖๘	๒๕๖๙	๒๕๗๐	๒๕๖๖-๒๕๗๐
๖๒๓ โครงการก่อสร้างถนนดินลูกรังบดอัด หมู่ ๘ บ้านแก้วชัยมงคล สายเชื่อมหมู่ที่ ๓ เขตเทศบาล ตำบลไทรงาม ถึงหมู่ที่ ๘ ต.ไทรงาม อ.ไทรงาม จ.กำแพงเพชร	๒/๗	๓	อบต.ไทรงาม	-	-	๒,๐๐๐,๐๐๐	-	-	๒,๐๐๐,๐๐๐
๖๒๔ โครงการก่อสร้างถนนคอนกรีตเสริมเหล็ก แยกนายนายประยูร หมู่ที่ ๗ ต.ไทรงาม เชื่อมหมู่ที่ ๒ ต.หนองคล้า อ.ไทรงาม จ.กำแพงเพชร	๒/๗	๓	อบต.ไทรงาม	-	-	๔,๕๐๐,๐๐๐	-	-	๔,๕๐๐,๐๐๐
๖๒๕ โครงการก่อสร้างถนนคอนกรีตเสริมเหล็ก สายบ้าน นายสนั่น หมู่ที่ ๗ บ้านไทรงามใต้ ตำบลไทรงาม เชื่อมเขตเทศบาล ตำบลไทรงาม อำเภอไทรงาม จังหวัดกำแพงเพชร	๒/๗	๓	อบต.ไทรงาม	-	-	๑,๐๐๐,๐๐๐	-	-	๑,๐๐๐,๐๐๐
๖๒๖ โครงการก่อสร้างถนนคอนกรีตเสริมเหล็ก สายบ้านไทรงามใต้ หมู่ที่ ๗ ตำบลไทรงาม เชื่อมเขตเทศบาล ตำบลไทรงาม อำเภอไทรงาม จังหวัดกำแพงเพชร	๒/๗	๓	อบต.ไทรงาม	-	-	๓,๐๐๐,๐๐๐	-	-	๓,๐๐๐,๐๐๐
๖๒๗ โครงการก่อสร้างถนนคอนกรีตเสริมเหล็ก สายโรงฆ่าสัตว์ หมู่ที่ ๑ บ้านปลวกคำ เข้มสายเทศบาล ตำบลไทรงาม อำเภอไทรงาม จังหวัดกำแพงเพชร	๒/๗	๓	อบต.ไทรงาม	-	-	๖,๐๐๐,๐๐๐	-	-	๖,๐๐๐,๐๐๐
๖๒๘ โครงการขยายถนนลูกรังพร้อมอัดบดจากสามแยกทางเข้าหมู่บ้าน หมู่ที่ ๔ บ้านกำสะเดา ตำบลไทรงาม เชื่อมหมู่ที่ ๓ ตำบลหนองไม้กอง อำเภอไทรงาม จังหวัดกำแพงเพชร	๒/๗	๓	อบต.ไทรงาม	-	-	๑,๕๐๐,๐๐๐	-	-	๑,๕๐๐,๐๐๐
๖๒๙ โครงการก่อสร้างถนนคอนกรีตเสริมเหล็ก สายบ้านดงเย็น (กลุ่มทุ่งนา) หมู่ที่ ๑๐ ตำบลไทรงาม เชื่อมบ้านเกาะสิเสียด หมู่ที่ ๓ ตำบลโนนพลวง จังหวัดกำแพงเพชร	๒/๗	๓	อบต.ไทรงาม	-	-	๕,๐๐๐,๐๐๐	-	-	๕,๐๐๐,๐๐๐
๖๓๐ ก่อสร้างถนนลาดยาง สายบ้านเนินสำราญ อินทรานุสรณ์ ช่วงหน้าบ้านนายแจ้ว จันทะโล หมู่ที่ ๑๐ ตำบลไทรงาม เข้ม หมู่ที่ ๔ ตำบลโนนพลวง อำเภอสามกระบือ จังหวัดกำแพงเพชร	๒/๗	๓	อบต.ไทรงาม	-	-	๒,๐๐๐,๐๐๐	-	-	๒,๐๐๐,๐๐๐
๖๓๑ ก่อสร้างถนนคอนกรีตเสริมเหล็กหมู่ที่ ๙ ต.ไทรงาม เชื่อม หมู่ที่ ๗ บ้านคลองเจริญ ตำบลช่องลม อำเภอสามกระบือ จังหวัดกำแพงเพชร	๒/๗	๓	อบต.ไทรงาม	-	-	๑,๕๐๐,๐๐๐	-	-	๑,๕๐๐,๐๐๐
๖๓๒ โครงการก่อสร้างถนนคอนกรีตเสริมเหล็ก หมู่ที่ ๓ ตำบลหนองคล้า เข้ม หมู่ที่ ๗ ตำบลหนองทอง อำเภอไทรงาม จังหวัดกำแพงเพชร	๒/๗	๓	อบต.หนองคล้า	-	-	๘,๕๐๐,๐๐๐	-	-	๘,๕๐๐,๐๐๐
๖๓๓ โครงการก่อสร้างถนนคอนกรีตเสริมเหล็ก หมู่ที่ ๖ ตำบลหนองคล้า เข้ม หมู่ที่ ๗ ตำบลไทรงาม อำเภอไทรงาม จังหวัดกำแพงเพชร	๒/๗	๓	อบต.หนองคล้า	-	-	๒,๖๐๐,๐๐๐	-	-	๒,๖๐๐,๐๐๐
๖๓๔ โครงการก่อสร้างถนนคอนกรีต หมู่ที่ ๒ บ้านวังโชน สาย กพ.ถ ๘๐-๐๐๓ บ้านวังโชน ตำบลหนองคล้า ถึง บ้านหนองหัวควาย ตำบลพานทอง	๒/๗	๓	อบต.หนองคล้า	-	-	๓,๕๐๐,๐๐๐	-	-	๓,๕๐๐,๐๐๐



บัญชีรายชื่อโครงการสำคัญ				งบประมาณดำเนินการ					
แผนงาน/โครงการสำคัญ	ยุทธศาสตร์ชาติ/แผนแม่บท	แหล่งงบประมาณ	หน่วยดำเนินการ	พ.ศ.	พ.ศ.	พ.ศ.	พ.ศ.	พ.ศ.	พ.ศ.
				๒๕๖๖	๒๕๖๗	๒๕๖๘	๒๕๖๙	๒๕๗๐	๒๕๖๖-๒๕๗๐
๖๓๕ โครงการก่อสร้างถนนคอนกรีตเสริมเหล็ก หมู่ที่ ๓ บ้านแม่บัว สาย กพ.ถ ๘๐-๐๐๔ บ้านแม่บัว ตำบลหนองคล้า ถึง บ้านศรีวิลัย ตำบลหนองทอง	๒/๗	๓	อบต.หนองคล้า	-	-	๔,๘๐๐,๐๐๐	-	-	๔,๘๐๐,๐๐๐
๖๓๖ โครงการก่อสร้างถนนคอนกรีตเสริมเหล็ก หมู่ที่ ๒ บ้านวังโขน สาย กพ.ถ๘๐-๐๐๒ บ้านวังโขน - บ้านวังสามัคคี ตำบลหนองคล้า อำเภอโพธาราม จังหวัดกำแพงเพชร	๒/๗	๓	อบต.หนองคล้า	-	-	๕,๙๐๐,๐๐๐	-	-	๕,๙๐๐,๐๐๐
๖๓๗ โครงการก่อสร้างถนนคอนกรีตเสริมเหล็ก หมู่ที่ ๔ บ้านห้วยยาง สาย กพ.ถ๘๐-๐๐๕ บ้านบ่อช้าง ตำบลหนองคล้า ถึงบ้านมหาชัย ตำบลมหาชัย อำเภอโพธาราม จังหวัดกำแพงเพชร	๒/๗	๓	อบต.หนองคล้า	-	-	๖,๒๐๐,๐๐๐	-	-	๖,๒๐๐,๐๐๐
๖๓๘ โครงการก่อสร้างถนนคอนกรีตเสริมเหล็ก หมู่ที่ ๕ บ้านใหม่เจริญพร สาย กพ.ถ ๘๐-๐๑๒ บ้านใหม่เจริญพร ตำบลหนองคล้า ถึง บ้านศรีบุญส่ง ตำบลหนองทอง อำเภอโพธาราม จังหวัดกำแพงเพชร	๒/๗	๓	อบต.หนองคล้า	-	-	-	-	-	-
๖๓๙ โครงการก่อสร้างถนนลาดยางสายหมู่ ๑ ตำบลหนองทอง เชื่อม หมู่ ๒ บ้านตำบลหนอง อำเภอโพธาราม จังหวัดกำแพงเพชร	๒/๗	๓	อบต.หนองทอง	-	-	๓,๐๐๐,๐๐๐	-	-	๓,๐๐๐,๐๐๐
๖๔๐ โครงการก่อสร้างถนนลาดยางหมู่ที่ ๑ ตำบลหนองทอง - หมู่ที่ ๒ ตำบลหนองคล้า อำเภอโพธาราม จังหวัดกำแพงเพชร	๒/๗	๓	อบต.หนองทอง	-	-	๒,๐๐๐,๐๐๐	-	-	๒,๐๐๐,๐๐๐
๖๔๑ โครงการก่อสร้างถนนลาดยางหมู่ ๔ ตำบลหนองทอง ถึง หมู่ ๒๒ ตำบลเทพนคร อำเภอเมือง จังหวัดกำแพงเพชร	๒/๗	๓	อบต.หนองทอง	-	-	๒,๐๐๐,๐๐๐	-	-	๒,๐๐๐,๐๐๐
๖๔๒ โครงการก่อสร้าง ถนนลาดยาง สายหมู่ ๔ ตำบลหนองทองอำเภอโพธาราม ถึง หมู่ ๘ ตำบลเทพนคร อำเภอเมือง จังหวัดกำแพงเพชร	๒/๗	๓	อบต.หนองทอง	-	-	๒,๐๐๐,๐๐๐	-	-	๒,๐๐๐,๐๐๐
๖๔๓ โครงการก่อสร้างถนนลาดยาง หมู่ ๒ ตำบลหนองทอง ถึง หมู่ ๒ ตำบลหนองคล้า อำเภอโพธาราม จังหวัดกำแพงเพชร	๒/๗	๓	อบต.หนองทอง	-	-	๒,๐๐๐,๐๐๐	-	-	๒,๐๐๐,๐๐๐
๖๔๔ โครงการก่อสร้างถนนลาดยาง หมู่ ๗ ตำบลหนองทอง ถึง หมู่ ๓ ตำบลหนองคล้า อำเภอโพธาราม จังหวัดกำแพงเพชร	๒/๗	๓	อบต.หนองทอง	-	-	๘๐๐,๐๐๐	-	-	๘๐๐,๐๐๐
๖๔๕ โครงการปรับปรุงถนนลาดยาง หมู่ ๑ ตำบลหนองทอง ถึง หมู่ ๕ ตำบลคล้า อำเภอโพธาราม จังหวัดกำแพงเพชร	๒/๗	๓	อบต.หนองทอง	-	-	๒,๐๐๐,๐๐๐	-	-	๒,๐๐๐,๐๐๐
๖๔๖ โครงการก่อสร้างถนนลาดยางหมู่ ๑ ตำบลหนองทอง ถึงหมู่ ๑๑ ตำบลนิคมทุ่งโพธิ์ทะเล อำเภอเมือง จังหวัดกำแพงเพชร (สายนาวังวัว)	๒/๗	๓	อบต.หนองทอง	-	-	๒,๐๐๐,๐๐๐	-	-	๒,๐๐๐,๐๐๐
๖๔๗ โครงการก่อสร้างถนนลาดยางหมู่ ๑ ตำบลหนองทอง ถึงหมู่ ๑๑ ตำบลนิคมทุ่งโพธิ์ทะเล อำเภอเมือง จังหวัดกำแพงเพชร (สายหนองบ้านา)	๒/๗	๓	อบต.หนองทอง	-	-	๔,๐๐๐,๐๐๐	-	-	๔,๐๐๐,๐๐๐

บัญชีรายชุดโครงการสำคัญ				งบประมาณดำเนินการ					
แผนงาน/โครงการสำคัญ	ยุทธศาสตร์ชาติ/แผนแม่บท	แหล่งงบประมาณ	หน่วยดำเนินการ	พ.ศ.	พ.ศ.	พ.ศ.	พ.ศ.	พ.ศ.	พ.ศ.
				๒๕๖๖	๒๕๖๗	๒๕๖๘	๒๕๖๙	๒๕๗๐	๒๕๖๖-๒๕๗๐
๖๔๘ โครงการก่อสร้างถนนลาดยางหมู่ ๑ ตำบลหนองทอง ถึง หมู่ ๔ ตำบลหนองคล้า อำเภอโพธาราม จังหวัดกำแพงเพชร	๒/๗	๓	อบต.หนองทอง	-	-	๒,๐๐๐,๐๐๐	-	-	๒,๐๐๐,๐๐๐
๖๔๙ โครงการก่อสร้างสะพานหมู่ ๒ ตำบลหนองทอง เชื่อม หมู่ ๕ ตำบลหนองคล้า อำเภอโพธาราม จังหวัดกำแพงเพชร	๒/๗	๓	อบต.หนองทอง	-	-	๓,๐๐๐,๐๐๐	-	-	๓,๐๐๐,๐๐๐
๖๕๐ โครงการปรับปรุงผิวจราจรแอสฟัลติกคอนกรีตสายหมู่ ๑ ตำบลหนองทอง เชื่อมหมู่ ๕ ตำบลหนองคล้า อำเภอโพธาราม จังหวัดกำแพงเพชร	๒/๗	๓	อบต.หนองทอง	-	-	๒,๕๐๐,๐๐๐	-	-	๒,๕๐๐,๐๐๐
๖๕๑ โครงการปรับปรุงผิวจราจรแอสฟัลติกคอนกรีตสายหมู่ ๒ เชื่อมหมู่ ๑ ตำบลหนองทอง อำเภอโพธาราม จังหวัดกำแพงเพชร	๒/๗	๓	อบต.หนองทอง	-	-	๙,๐๐๐,๐๐๐	-	-	๙,๐๐๐,๐๐๐
๖๕๒ โครงการก่อสร้างถนนลาดยางผิวจราจรแอสฟัลติกคอนกรีตสายหมู่ที่ ๑ บ้านหนองทอง - หมู่ที่ ๓ บ้านจิกค้นขึ้น ตำบลหนองทอง อำเภอโพธาราม จังหวัดกำแพงเพชร	๒/๗	๓	อบต.หนองทอง	-	-	๙,๖๐๐,๐๐๐	-	-	๙,๖๐๐,๐๐๐
๖๕๓ โครงการก่อสร้างถนนลาดยางหมู่ ๙ ตำบลหนองทอง อำเภอโพธาราม ถึง หมู่ ๑๐ ตำบลคณฑี อำเภอเมือง จังหวัดกำแพงเพชร	๒/๗	๓	อบต.หนองทอง	-	-	๓,๐๐๐,๐๐๐	-	-	๓,๐๐๐,๐๐๐
๖๕๔ โครงการก่อสร้างถนนคอนกรีตเสริมเหล็ก หมู่ ๑ ตำบลหนองทอง ถึงหมู่ ๑๑ ตำบลนิคมทุ่งโพธิ์ทะเล อำเภอเมือง จังหวัดกำแพงเพชร (สายนาวังวี)	๒/๗	๓	อบต.หนองทอง	-	-	๓,๐๐๐,๐๐๐	-	-	๓,๐๐๐,๐๐๐
๖๕๕ โครงการก่อสร้างถนนคอนกรีตเสริมเหล็ก หมู่ ๑ ตำบลหนองทอง ถึงหมู่ ๑๑ ตำบลนิคมทุ่งโพธิ์ทะเล อำเภอเมือง จังหวัดกำแพงเพชร (สายหนองบัวนา)	๒/๗	๓	อบต.หนองทอง	-	-	๔,๐๐๐,๐๐๐	-	-	๔,๐๐๐,๐๐๐
๖๕๖ โครงการก่อสร้างถนนคอนกรีตเสริมเหล็ก หมู่ ๑ ต.หนองไม้กอง อ.โพธาราม เชื่อม หมู่ ๖ ต.โพธาราม อ.โพธาราม จ.กำแพงเพชร	๒/๗	๓	อบต.หนองไม้กอง	-	-	๑,๐๐๐,๐๐๐	-	-	๑,๐๐๐,๐๐๐
๖๕๗ โครงการก่อสร้างถนนคอนกรีตเสริมเหล็ก หมู่ ๒, หมู่ ๕ ต.หนองไม้กอง อ.โพธาราม จ.กำแพงเพชร เชื่อมหมู่ ๒ ต.บึงบัว อ.วิเชียรบุรี จ.พิจิตร	๒/๗	๓	อบต.หนองไม้กอง	-	-	๒๔,๐๐๐,๐๐๐	-	-	๒๔,๐๐๐,๐๐๐
๖๕๘ โครงการก่อสร้างถนนคอนกรีตเสริมเหล็ก สาย กพ.ถ.๘๔-๐๘๔ หมู่ ๓ ต.หนองไม้กอง อ.โพธาราม เชื่อม หมู่ ๑ ต.ประชาสุขสันต์ อ.ลานกระบือ จ.กำแพงเพชร	๒/๗	๓	อบต.หนองไม้กอง	-	-	๘,๐๐๐,๐๐๐	-	-	๘,๐๐๐,๐๐๐
๖๕๙ โครงการก่อสร้างถนนคอนกรีตเสริมเหล็กหมู่ที่ ๘ ตำบลมหาชัย อำเภอโพธาราม เชื่อม หมู่ที่ ๘ ตำบลเขาคีรีล อำเภอพรานกระต่าย จังหวัดกำแพงเพชร	๒/๗	๓	อบต.มหาชัย	-	-	๕,๐๐๐,๐๐๐	-	-	๕,๐๐๐,๐๐๐

บัญชีรายชื่อโครงการสำคัญ				งบประมาณดำเนินการ					
แผนงาน/โครงการสำคัญ	ยุทธศาสตร์ชาติ/แผนแม่บท	แหล่งงบประมาณ	หน่วยดำเนินการ	พ.ศ.	พ.ศ.	พ.ศ.	พ.ศ.	พ.ศ.	พ.ศ.
				๒๕๖๖	๒๕๖๗	๒๕๖๘	๒๕๖๙	๒๕๗๐	๒๕๖๖-๒๕๗๐
๖๖๐ โครงการก่อสร้างถนนคอนกรีตเสริมเหล็ก หมู่ที่ ๖ ตำบลมหาชัย อำเภอไทรงาม เชื่อม หมู่ที่ ๓ ตำบล จันทิมา อำเภอ ลานกระบือ จังหวัดกำแพงเพชร	๒/๗	๓	อบต. มหาชัย	-	-	๓,๐๐๐,๐๐๐	-	-	๓,๐๐๐,๐๐๐
๖๖๑ โครงการก่อสร้างถนนคอนกรีตเสริมเหล็ก สายพรเวหา หมู่ที่ ๑ ตำบลมหาชัย อำเภอไทรงาม เชื่อม หมู่ที่ ๑ ตำบล พนทอง อำเภอไทรงาม จังหวัด กำแพงเพชร	๒/๗	๓	อบต. มหาชัย	-	-	๓,๐๐๐,๐๐๐	-	-	๓,๐๐๐,๐๐๐
๖๖๒ โครงการก่อสร้างถนนคอนกรีตเสริมเหล็ก สายบ้านห่มหาชัย หมู่ที่ ๑ ตำบลมหาชัย อำเภอ ไทรงาม เชื่อม บ้านใหม่เจริญพร ตำบลหนองทอง อำเภอไทรงาม จังหวัดกำแพงเพชร	๒/๗	๓	อบต. มหาชัย	-	-	๗,๕๐๐,๐๐๐	-	-	๗,๕๐๐,๐๐๐
๖๖๓ โครงการซ่อมสร้างถนนลาดยาง หมู่ที่ ๑ ตำบลหนองแม่แตง อำเภอไทรงาม จังหวัดกำแพงเพชร เชื่อมหมู่ที่ ๙ ตำบล หนองโสน อำเภอสามง่าม จังหวัดพิจิตร	๒/๗	๓	อบต. หนองแม่แตง	-	-	๙,๒๐๐,๐๐๐	-	-	๙,๒๐๐,๐๐๐
๖๖๔ โครงการก่อสร้างถนนลาดยาง หมู่ที่ ๗ ตำบลหนองแม่แตง อำเภอไทรงาม จังหวัดกำแพงเพชร เชื่อม หมู่ที่ ๗ตำบล หุ้งทอง อำเภอทรายทองวัฒนา จังหวัด กำแพงเพชร	๒/๗	๓	อบต. หนองแม่แตง	-	-	๗,๓๐๐,๐๐๐	-	-	๗,๓๐๐,๐๐๐
๖๖๕ โครงการก่อสร้างถนนลาดยาง หมู่ที่ ๙ ตำบลหนองแม่แตง อำเภอไทรงาม จังหวัดกำแพงเพชร เชื่อมหมู่ที่ ๖ตำบล พนทอง อำเภอไทรงาม จังหวัด กำแพงเพชร	๒/๗	๓	อบต. หนองแม่แตง	-	-	๙,๔๐๐,๐๐๐	-	-	๙,๔๐๐,๐๐๐
๖๖๖ โครงการปรับปรุงถนนลาดยางผิวแอสฟัลท์ติกคอนกรีต (รหัสสายทาง กพ.ถ. ๘๓-๐๐๑ หมู่ที่ ๑ บ้านหนองแม่แตง - หมู่ที่ ๓ บ้านหนองปินแตก) กว้าง ๗ เมตร ยาว ๙๕๐ เมตร หนา ๕ เซนติเมตร หรือมีพื้นที่ก่อสร้างไม่น้อยกว่า ๖,๖๕๐ ตารางเมตร ตำบลหนองแม่แตง อำเภอไทรงาม จังหวัดกำแพงเพชร	๒/๗	๓	อบต. หนองแม่แตง	-	-	๗,๓๒๐,๐๐๐	-	-	๗,๓๒๐,๐๐๐
๖๖๗ โครงการก่อสร้างถนนลาดยางผิวแอสฟัลท์ติกคอนกรีต (รหัสสายทาง กพ.ถ. ๘๓-๐๑๔ ซอยหน้าอนามัยหนองแม่แตง - หมู่ที่ ๑๐ บ้านดิ่งช้าง) กว้าง ๖ เมตร ยาว ๗๘๘ เซนติเมตร หนา ๕ เซนติเมตร หรือมีพื้นที่ก่อสร้างไม่น้อยกว่า ๔,๗๒๘ ตารางเมตร ตำบลหนองแม่แตง อำเภอไทรงาม จังหวัดกำแพงเพชร	๒/๗	๓	อบต. หนองแม่แตง	-	-	๒,๘๐๐,๐๐๐	-	-	๒,๘๐๐,๐๐๐
๖๖๘ โครงการก่อสร้างถนนคอนกรีตเสริมเหล็ก รหัสสายทาง กพ.ถ. ๘๓-๐๑๐ หมู่ที่ ๔ บ้านจิกราด - หมู่ที่ ๕ บ้านคอรัง) กว้าง ๕ เมตร ยาว ๗๔๐ เมตร หนา ๐.๑๕ เมตร และวงเลี้ยวทางร่วม ๖ ตารางเมตร หรือมีพื้นที่ก่อสร้างทั้งหมด ไม่น้อยกว่า ๑,๓๖๐ ตารางเมตร ตำบล หนองแม่แตง อำเภอไทรงาม จังหวัด กำแพงเพชร	๒/๗	๓	อบต. หนองแม่แตง	-	-	๒,๕๐๐,๐๐๐	-	-	๒,๕๐๐,๐๐๐

บัญชีรายชุดโครงการสำคัญ				งบประมาณดำเนินการ					
แผนงาน/โครงการสำคัญ	ยุทธศาสตร์ชาติ/แผนแม่บท	แหล่งงบประมาณ	หน่วยดำเนินการ	พ.ศ.	พ.ศ.	พ.ศ.	พ.ศ.	พ.ศ.	พ.ศ.
				๒๕๖๖	๒๕๖๗	๒๕๖๘	๒๕๖๙	๒๕๗๐	๒๕๖๖-๒๕๗๐
๖๖๙ โครงการก่อสร้างถนนคอนกรีตเสริมเหล็ก หมู่ที่ ๘ ตำบลประชาสุขสันต์ อำเภอ ลานกระบือ เข้มต่อหมู่ที่ ๑๑ ตำบล บึงบัว จังหวัดพิจิตร	๒/๗	๓	ทต. ประชาสุขสันต์	-	-	๕,๓๓๐,๐๐๐	-	-	๕,๓๓๐,๐๐๐
๖๗๐ โครงการก่อสร้างสะพานคอนกรีตเสริมเหล็ก (บริเวณโรงเรียน) หมู่ที่ ๕ บ้านหนองละมั่งทอง	๒/๗	๓	อบต. บึงทับแรด	-	-	๕,๙๐๐,๐๐๐	-	-	๕,๙๐๐,๐๐๐
๖๗๑ โครงการก่อสร้างสะพานคอนกรีตเสริมเหล็ก (บริเวณคลองคต) เขตติดต่อก หมู่ที่ ๗ หมู่ที่ ๕ บ้านหนองละมั่งทอง	๒/๗	๓	อบต. บึงทับแรด	-	-	๖,๒๐๐,๐๐๐	-	-	๖,๒๐๐,๐๐๐
๖๗๒ โครงการก่อสร้างสะพานคอนกรีตเสริมเหล็ก (บริเวณบ้านนายอ้า นาคคุณ) หมู่ที่ ๗ บ้านประดู่งาม	๒/๗	๓	อบต. บึงทับแรด	-	-	๖,๐๐๐,๐๐๐	-	-	๖,๐๐๐,๐๐๐
๖๗๓ โครงการปรับปรุงถนนลูกรัง(สายหลังบ้านนายอีย-แยกวังราษฎร์)หมู่ที่ ๘ บ้านทุ่งโพธิ์เงิน	๒/๗	๓	อบต. บึงทับแรด	-	-	๑,๔๐๐,๐๐๐	-	-	๑,๔๐๐,๐๐๐
๖๗๔ โครงการปรับปรุงถนนลูกรัง (สายหลังบ้านนายอีย-แยกวังราษฎร์)หมู่ที่ ๘ บ้านทุ่งโพธิ์เงิน	๒/๗	๓	อบต. บึงทับแรด	-	-	๑๑,๐๐๐,๐๐๐	-	-	๑๑,๐๐๐,๐๐๐
๖๗๕ โครงการเสริมผิวทางแอสฟัลติกคอนกรีต จากแยกหมู่ที่ ๓ ตำบลบึงทับแรด เข้มหมู่ที่ ๕ ตำบลทุ่งยางเมือง อำเภอ ศรีมณฑล จังหวัดสุโขทัย	๒/๗	๓	อบต. บึงทับแรด	-	-	๘,๐๐๐,๐๐๐	-	-	๘,๐๐๐,๐๐๐
๖๗๖ โครงการก่อสร้างถนนดินลูกรังพร้อมฮัตบด หมู่ที่ ๑ บ้านระหาร	๒/๗	๓	อบต. โพธิ์ทอง	-	-	๕๐๐,๐๐๐	-	-	๕๐๐,๐๐๐
๖๗๗ โครงการก่อสร้างถนนดินลูกรังพร้อมฮัตบด หมู่ที่ ๓ บ้านท่าหิน	๒/๗	๓	อบต. โพธิ์ทอง	-	-	๕๐๐,๐๐๐	-	-	๕๐๐,๐๐๐
๖๗๘ โครงการก่อสร้างถนนดินลูกรังพร้อมฮัตบด หมู่ที่ ๔ บ้านคลองขุด	๒/๗	๓	อบต. โพธิ์ทอง	-	-	๕๐๐,๐๐๐	-	-	๕๐๐,๐๐๐
๖๗๙ โครงการก่อสร้างถนนดินลูกรังพร้อมฮัตบด หมู่ที่ ๕ บ้านหินชะโงก	๒/๗	๓	อบต. โพธิ์ทอง	-	-	๕๐๐,๐๐๐	-	-	๕๐๐,๐๐๐
๖๘๐ โครงการก่อสร้างถนนดินลูกรังพร้อมฮัตบด หมู่ที่ ๗ บ้านคลองพร้าว	๒/๗	๓	อบต. โพธิ์ทอง	-	-	๕๐๐,๐๐๐	-	-	๕๐๐,๐๐๐
๖๘๑ โครงการก่อสร้างถนนดินลูกรังพร้อมฮัตบด หมู่ที่ ๙ บ้านไผ่ยาวสามัคคี	๒/๗	๓	อบต. โพธิ์ทอง	-	-	๕๐๐,๐๐๐	-	-	๕๐๐,๐๐๐
๖๘๒ โครงการก่อสร้างถนนดินลูกรังพร้อมฮัตบด หมู่ที่ ๑๐ บ้านไทรย้อยพัฒนา	๒/๗	๓	อบต. โพธิ์ทอง	-	-	๕๐๐,๐๐๐	-	-	๕๐๐,๐๐๐
๖๘๓ โครงการก่อสร้างถนนดินลูกรังพร้อมฮัตบด หมู่ที่ ๑๑ บ้านหนองไผ่	๒/๗	๓	อบต. โพธิ์ทอง	-	-	๕๐๐,๐๐๐	-	-	๕๐๐,๐๐๐
๖๘๔ โครงการก่อสร้างถนนดินลูกรัง หมู่ที่ ๑๒ บ้านปากเหมือง	๒/๗	๓	อบต. โพธิ์ทอง	-	-	๕๐๐,๐๐๐	-	-	๕๐๐,๐๐๐
๖๘๕ โครงการก่อสร้างถนนดินลูกรังพร้อมฮัตบด หมู่ที่ ๑๓ บ้านนาใหม่	๒/๗	๓	อบต. โพธิ์ทอง	-	-	๕๐๐,๐๐๐	-	-	๕๐๐,๐๐๐
๖๘๖ โครงการก่อสร้างถนนดินลูกรังภายในหมู่บ้าน หมู่ที่ ๑๔ บ้านมอตะแบก	๒/๗	๓	อบต. โพธิ์ทอง	-	-	๕๐๐,๐๐๐	-	-	๕๐๐,๐๐๐



บัญชีรายชุดโครงการสำคัญ				งบประมาณดำเนินการ					
แผนงาน/โครงการสำคัญ	ยุทธศาสตร์ชาติ/แผนแม่บท	แหล่งงบประมาณ	หน่วยดำเนินการ	พ.ศ.	พ.ศ.	พ.ศ.	พ.ศ.	พ.ศ.	พ.ศ.
				๒๕๖๖	๒๕๖๗	๒๕๖๘	๒๕๖๙	๒๕๗๐	๒๕๖๖-๒๕๗๐
๗๐๙ โครงการซ่อมแซมถนนลูกรัง หมู่ที่ ๔ บ้านคลองขุด	๒/๗	๓	อบต.โพธิ์ทอง	-	-	๕๐๐,๐๐๐	-	-	๕๐๐,๐๐๐
๗๑๐ โครงการซ่อมแซมถนนลูกรังภายในหมู่บ้าน หมู่ที่ ๕ บ้านหินชะโงก	๒/๗	๓	อบต.โพธิ์ทอง	-	-	๕๐๐,๐๐๐	-	-	๕๐๐,๐๐๐
๗๑๑ โครงการซ่อมแซมถนนลูกรัง หมู่ที่ ๗ บ้านคลองพร้าว	๒/๗	๓	อบต.โพธิ์ทอง	-	-	๕๐๐,๐๐๐	-	-	๕๐๐,๐๐๐
๗๑๒ โครงการซ่อมแซมถนนลูกรังภายในหมู่บ้าน หมู่ที่ ๙ บ้านไผ่ยาวสามัคคี	๒/๗	๓	อบต.โพธิ์ทอง	-	-	๕๐๐,๐๐๐	-	-	๕๐๐,๐๐๐
๗๑๓ โครงการซ่อมแซมถนนลูกรังภายในหมู่บ้าน หมู่ที่ ๑๐ บ้านไพร่อยอดพัฒนา	๒/๗	๓	อบต.โพธิ์ทอง	-	-	๕๐๐,๐๐๐	-	-	๕๐๐,๐๐๐
๗๑๔ โครงการซ่อมแซมถนนลูกรังภายในหมู่บ้าน หมู่ที่ ๑๑ บ้านหนองไผ่	๒/๗	๓	อบต.โพธิ์ทอง	-	-	๕๐๐,๐๐๐	-	-	๕๐๐,๐๐๐
๗๑๕ โครงการซ่อมแซมถนนลูกรัง หมู่ที่ ๑๒ บ้านปากเหมือง	๒/๗	๓	อบต.โพธิ์ทอง	-	-	๕๐๐,๐๐๐	-	-	๕๐๐,๐๐๐
๗๑๖ โครงการซ่อมแซมถนนลูกรัง หมู่ที่ ๑๓ บ้านนาใหม่	๒/๗	๓	อบต.โพธิ์ทอง	-	-	๕๐๐,๐๐๐	-	-	๕๐๐,๐๐๐
๗๑๗ โครงการซ่อมแซมถนนลูกรัง หมู่ที่ ๑๖ บ้านปางสามัคคี	๒/๗	๓	อบต.โพธิ์ทอง	-	-	๕๐๐,๐๐๐	-	-	๕๐๐,๐๐๐
๗๑๘ โครงการซ่อมแซมถนนลูกรัง หมู่ที่ ๑๗ บ้านมอแสงทอง	๒/๗	๓	อบต.โพธิ์ทอง	-	-	๕๐๐,๐๐๐	-	-	๕๐๐,๐๐๐
๗๑๙ โครงการปรับปรุงถนนลูกรัง หมู่ที่ ๑	๒/๗	๓	อบต.หินลาด	-	-	๒,๕๐๐,๐๐๐	-	-	๒,๕๐๐,๐๐๐
๗๒๐ โครงการก่อสร้างถนนลูกรังหมู่ที่ ๑	๒/๗	๓	อบต.หินลาด	-	-	๓,๐๐๐,๐๐๐	-	-	๓,๐๐๐,๐๐๐
๗๒๑ โครงการก่อสร้างถนนคสล.หมู่ที่ ๑	๒/๗	๓	อบต.หินลาด	-	-	๒,๕๐๐,๐๐๐	-	-	๒,๕๐๐,๐๐๐
๗๒๒ โครงการก่อสร้างถนนคสล.หมู่ที่ ๒	๒/๗	๓	อบต.หินลาด	-	-	๒,๕๐๐,๐๐๐	-	-	๒,๕๐๐,๐๐๐
๗๒๓ โครงการปรับปรุงถนนลูกรังบดอัด หมู่ที่ ๓	๒/๗	๓	อบต.หินลาด	-	-	๕๐๐,๐๐๐	-	-	๕๐๐,๐๐๐
๗๒๔ โครงการก่อสร้างถนน หมู่ที่ ๓	๒/๗	๓	อบต.หินลาด	-	-	๕๐๐,๐๐๐	-	-	๕๐๐,๐๐๐
๗๒๕ โครงการปรับปรุงถนนลูกรัง หมู่ที่ ๓	๒/๗	๓	อบต.หินลาด	-	-	๕๐๐,๐๐๐	-	-	๕๐๐,๐๐๐
๗๒๖ โครงการก่อสร้างถนนคสล. หมู่ที่ ๔	๒/๗	๓	อบต.หินลาด	-	-	๕,๕๐๐,๐๐๐	-	-	๕,๕๐๐,๐๐๐
๗๒๗ โครงการก่อสร้างถนนลูกรัง หมู่ที่ ๖	๒/๗	๓	อบต.หินลาด	-	-	๙๘๐,๐๐๐	-	-	๙๘๐,๐๐๐
๗๒๘ โครงการก่อสร้างถนนลูกรัง หมู่ที่ ๖	๒/๗	๓	อบต.หินลาด	-	-	๑๐,๙๘๐,๐๐๐	-	-	๑๐,๙๘๐,๐๐๐
๗๒๙ โครงการก่อสร้างถนนคสล. หมู่ที่ ๘	๒/๗	๓	อบต.หินลาด	-	-	๑,๒๐๐,๐๐๐	-	-	๑,๒๐๐,๐๐๐
๗๓๐ โครงการก่อสร้างฝายน้ำล้น หมู่ที่ ๙	๒/๗	๓	อบต.หินลาด	-	-	๔,๒๐๐,๐๐๐	-	-	๔,๒๐๐,๐๐๐

บัญชีรายชุดโครงการสำคัญ				งบประมาณดำเนินการ					
แผนงาน/โครงการสำคัญ	ยุทธศาสตร์ชาติ/แผนแม่บท	แหล่งงบประมาณ	หน่วยดำเนินการ	พ.ศ.	พ.ศ.	พ.ศ.	พ.ศ.	พ.ศ.	พ.ศ.
				๒๕๖๖	๒๕๖๗	๒๕๖๘	๒๕๖๙	๒๕๗๐	๒๕๖๖-๒๕๗๐
๗๓๑ โครงการก่อสร้างถนนลูกรัง หมู่ที่ ๙	๒/๗	๓	อบต. หินดาด	-	-	๑,๓๐๐,๐๐๐	-	-	๑,๓๐๐,๐๐๐
๗๓๒ โครงการปรับปรุงถนนลูกรัง หมู่ที่ ๑๐	๒/๗	๓	อบต. หินดาด	-	-	๔,๕๐๐,๐๐๐	-	-	๔,๕๐๐,๐๐๐
๗๓๓ โครงการก่อสร้างถนนคสล. หมู่ที่ ๑๐	๒/๗	๓	อบต. หินดาด	-	-	๓,๕๐๐,๐๐๐	-	-	๓,๕๐๐,๐๐๐
๗๓๔ โครงการปรับปรุงถนนลูกรัง หมู่ที่ ๑๐	๒/๗	๓	อบต. หินดาด	-	-	๑,๕๐๐,๐๐๐	-	-	๑,๕๐๐,๐๐๐
๗๓๕ โครงการปรับปรุงถนนลูกรัง หมู่ที่ ๑๐	๒/๗	๓	อบต. หินดาด	-	-	๑,๑๐๐,๐๐๐	-	-	๑,๑๐๐,๐๐๐
๗๓๖ โครงการก่อสร้างถนนลาดยางพร้อมวางท่อ หมู่ที่ ๑๑	๒/๗	๓	อบต. หินดาด	-	-	๔,๐๐๐,๐๐๐	-	-	๔,๐๐๐,๐๐๐
๗๓๗ โครงการก่อสร้างถนน คสล. หมู่ที่ ๑๔	๒/๗	๓	อบต. หินดาด	-	-	๗,๐๐๐,๐๐๐	-	-	๗,๐๐๐,๐๐๐
๗๓๘ โครงการก่อสร้างถนน คสล. หมู่ที่ ๑๔	๒/๗	๓	อบต. หินดาด	-	-	๑,๐๐๐,๐๐๐	-	-	๑,๐๐๐,๐๐๐
๗๓๙ โครงการก่อสร้างถนนคอนกรีตเสริมเหล็ก สายเข้าโรงเรียนคลองลึก (กท.ถ.๕๔-๐๑๐) หมู่ที่ ๒ คลองลึก	๒/๗	๓	อบต. ปางตาไว	-	-	๘๘๓,๒๐๐	-	-	๘๘๓,๒๐๐
๗๔๐ โครงการปรับปรุงถนนลูกรัง สายบ้านเพชรเจริญ-บ้านปางใหม่พัฒนา (กท.ถ.๕๔-๐๑๕)	๒/๗	๓	อบต. ปางตาไว	-	-	๕๐๐,๐๐๐	-	-	๕๐๐,๐๐๐
๗๔๑ โครงการก่อสร้างถนนคอนกรีตเสริมเหล็ก สายบ้านเพชรเจริญ-บ้านปางใหม่พัฒนา (กท.ถ.๕๔-๐๑๕)	๒/๗	๓	อบต. ปางตาไว	-	-	๔๘๐,๐๐๐	-	-	๔๘๐,๐๐๐
๗๔๒ โครงการก่อสร้างวางระบบน้ำในหมู่บ้าน หมู่ที่ ๔ บ้านปางตาไว	๒/๗	๓	อบต. ปางตาไว	-	-	๔๐๐,๐๐๐	-	-	๔๐๐,๐๐๐
๗๔๓ โครงการปรับปรุงถนนลูกรังซอยจำเนียร หมู่ที่ ๔ บ้านปางตาไว	๒/๗	๓	อบต. ปางตาไว	-	-	๔๐๐,๐๐๐	-	-	๔๐๐,๐๐๐
๗๔๔ โครงการก่อสร้างถนนคอนกรีตเสริมเหล็ก สายหน้าวัดตากฟ้า(กท.ถ.๕๔-๐๔๗) หมู่ที่ ๕ บ้านตากฟ้า	๒/๗	๓	อบต. ปางตาไว	-	-	๔๘๙,๖๐๐	-	-	๔๘๙,๖๐๐
๗๔๕ โครงการก่อสร้างถนนคอนกรีตเสริมเหล็ก ซอยสมพงษ์ (กท.ถ.๕๔-๐๑๑) หมู่ที่ ๖ บ้านปางเหนือ	๒/๗	๓	อบต. ปางตาไว	-	-	๔๘๐,๐๐๐	-	-	๔๘๐,๐๐๐
๗๔๖ โครงการปรับปรุงถนนลูกรังซอยเกษตร ๒ หมู่ที่ ๖ บ้านปางเหนือ	๒/๗	๓	อบต. ปางตาไว	-	-	๔๐๐,๐๐๐	-	-	๔๐๐,๐๐๐
๗๔๗ โครงการก่อสร้างถนนคอนกรีตเสริมเหล็ก ซอยบ่อไม้แร่ หมู่ที่ ๗ บ้านคลองปลาสร้อย	๒/๗	๓	อบต. ปางตาไว	-	-	๓๖๐,๐๐๐	-	-	๓๖๐,๐๐๐
๗๔๘ โครงการก่อสร้างถนนคอนกรีตเสริมเหล็ก ซอยในหมู่บ้านชาวเขาเผ่าลาหู่หมู่ที่๘ บ้านปางมะเกลือ	๒/๗	๓	อบต. ปางตาไว	-	-	๕๑๘,๕๐๐	-	-	๕๑๘,๕๐๐
๗๔๙ โครงการก่อสร้างถนนคอนกรีตเสริมเหล็ก ซอยหลังโรงเรียน (กท.ถ.๕๔-๐๖๓) หมู่ที่ ๙ บ้านเพชรมงคล	๒/๗	๓	อบต. ปางตาไว	-	-	๓๘๕,๐๐๐	-	-	๓๘๕,๐๐๐

บัญชีรายชื่อโครงการสำคัญ				งบประมาณดำเนินการ					
แผนงาน/โครงการสำคัญ	ยุทธศาสตร์ชาติ/แผนแม่บท	แหล่งงบประมาณ	หน่วยดำเนินการ	พ.ศ.	พ.ศ.	พ.ศ.	พ.ศ.	พ.ศ.	พ.ศ.
				๒๕๖๖	๒๕๖๗	๒๕๖๘	๒๕๖๙	๒๕๗๐	๒๕๖๖-๒๕๗๐
๗๕๐ โครงการก่อสร้างถนนคอนกรีตเสริมเหล็กสายวัดป่าเขาเขียว (กพ.ถ.๕๕-๐๖๖) หมู่ที่ ๑๐ บ้านปางใหม่พัฒนา	๒/๗	๓	อบต.ปางตาไว	-	-	๔๘๐,๐๐๐	-	-	๔๘๐,๐๐๐
๗๕๑ โครงการก่อสร้างถนนคอนกรีตเสริมเหล็กสายปางใหม่-ทรัพย์เจริญ หมู่ที่ ๑๐ บ้านปางใหม่พัฒนา	๒/๗	๓	อบต.ปางตาไว	-	-	๔๘๐,๐๐๐	-	-	๔๘๐,๐๐๐
๗๕๒ โครงการปรับปรุงถนนลูกรังสายปางใหม่-ทรัพย์เจริญ หมู่ที่ ๑๐ บ้านปางใหม่พัฒนา	๒/๗	๓	อบต.ปางตาไว	-	-	๕๐๐,๐๐๐	-	-	๕๐๐,๐๐๐
๗๕๓ โครงการก่อสร้างถนนคอนกรีตเสริมเหล็กสายหลังวัดวงศ์เขาทอง (กพ.ถ.๕๔-๐๑๔) หมู่ที่ ๑๑ บ้านใหม่วงศ์เขาทอง	๒/๗	๓	อบต.ปางตาไว	-	-	๓๘๔,๐๐๐	-	-	๓๘๔,๐๐๐
๗๕๔ โครงการปรับปรุงถนนลูกรังสายเสียบคลองลึก หมู่ที่ ๑๑ บ้านใหม่วงศ์เขาทอง	๒/๗	๓	อบต.ปางตาไว	-	-	๕๐๐,๐๐๐	-	-	๕๐๐,๐๐๐
๗๕๕ โครงการซ่อมสร้างถนนลาดยาง รหัสสายทาง กพ.ถ.๕๒-๐๐๑ (บึงบ้านพัฒนา-เขมโล้ง)	๒/๗	๓	อบต.บึงสามัคคี	-	-	๑๓,๔๔๐,๐๐๐	-	-	๑๓,๔๔๐,๐๐๐
๗๕๖ โครงการก่อสร้างถนนคอนกรีตเสริมเหล็ก หมู่ ๑๒ บ้านบึงบ้านพัฒนา	๒/๗	๓	อบต.บึงสามัคคี	-	-	๓,๐๐๐,๐๐๐	-	-	๓,๐๐๐,๐๐๐
๗๕๗ โครงการก่อสร้างถนนคอนกรีตเสริมเหล็ก สายหมู่ที่ ๓ ตำบลบึงสามัคคี เชื่อม หมู่ที่ ๘ ตำบลวังชะโอน อำเภอ บึงสามัคคี จังหวัดกำแพงเพชร	๒/๗	๓	อบต.บึงสามัคคี	-	-	๑๐,๐๐๐,๐๐๐	-	-	๑๐,๐๐๐,๐๐๐
๗๕๘ ก่อสร้างถนน คลส. รหัสทางหลวงท้องถิ่น กพ.ถ. ๕๔-๐๒๒ ซอยสามก่สงค์ป่าซันเก่า จากวัดป่า หมู่ที่ ๗ เชื่อมสะพานวังเจ้า หมู่ที่ ๕ ต.เทพนิมิต อ.บึงสามัคคี จ.กำแพงเพชร	๒/๗	๓	อบต.เทพนิมิต	-	-	๙,๑๗๑,๐๐๐	-	-	๙,๑๗๑,๐๐๐
๗๕๙ ก่อสร้างถนน คลส. รหัสทางหลวงท้องถิ่น กพ.ถ. ๕๔-๐๕๙ ซอยหัวฟุ้งโนนกลาง หมู่ที่ ๗ เชื่อมสะพานวังเจ้า หมู่ที่ ๖ ต.ระหาน อ.บึงสามัคคี จ.กำแพงเพชร	๒/๗	๓	อบต.เทพนิมิต	-	-	๘,๕๖๐,๐๐๐	-	-	๘,๕๖๐,๐๐๐
๗๖๐ ก่อสร้างถนน คลส. รหัสทางหลวงท้องถิ่น กพ.ถ. ๕๔-๐๑๕ ซอยหลังโรงเรียนบ้านวังเจ้า หมู่ที่ ๕ ต.เทพนิมิต เชื่อม หมู่ที่ ๘ ตำบลระหาน อ.บึงสามัคคี จ.กำแพงเพชร	๒/๗	๓	อบต.เทพนิมิต	-	-	๙,๙๒๐,๐๐๐	-	-	๙,๙๒๐,๐๐๐
๗๖๑ ก่อสร้างถนน คลส. รหัสทางหลวงท้องถิ่น กพ.ถ. ๕๔-๐๑๔ ซอยบ้านวังเจ้า หมู่ที่ ๕ ต.เทพนิมิต เชื่อม หมู่ที่ ๑๔ ตำบลวังแฉม อ.คลองขลุง จ.กำแพงเพชร	๒/๗	๓	อบต.เทพนิมิต	-	-	๙,๙๙๔,๐๐๐	-	-	๙,๙๙๔,๐๐๐
๗๖๒ ก่อสร้างถนน คลส. รหัสทางหลวงท้องถิ่น กพ.ถ. ๕๔-๐๑๔ ซอยบ้านวังเจ้าหมู่ที่ ๕ ต.เทพนิมิต เชื่อม หมู่ที่ ๑๔ ตำบลวังแฉม อ.คลองขลุง จ.กำแพงเพชร	๒/๗	๓	อบต.เทพนิมิต	-	-	๙,๙๙๔,๐๐๐	-	-	๙,๙๙๔,๐๐๐
๗๖๓ ก่อสร้างถนน คลส. รหัสทางหลวงท้องถิ่น กพ.ถ. ๕๔-๐๑๓ ซอยบ้านนายชัยแสง	๒/๗	๓	อบต.เทพนิมิต	-	-	๙,๙๙๙,๙๐๐	-	-	๙,๙๙๙,๙๐๐



บัญชีรายชุดโครงการสำคัญ				งบประมาณดำเนินการ						
แผนงาน/โครงการสำคัญ	ยุทธศาสตร์ชาติ/แผนแม่บท	แหล่งงบประมาณ	หน่วยดำเนินการ	พ.ศ.	พ.ศ.	พ.ศ.	พ.ศ.	พ.ศ.	พ.ศ.	
				๒๕๖๖	๒๕๖๗	๒๕๖๘	๒๕๖๙	๒๕๗๐	๒๕๖๖-๒๕๗๐	
๗๖๔	ก่อสร้างถนน คสล. รหัสทางหลวงท้องถิ่น กพ.ถ. ๔๔-๐๑๘ ซอยบ้านก้านวีเชียรจากบ้านนายสมเด็จ ครูทศศิริ เชื่อม หมู่ที่ ๗ ตำบลระหาน อ.บึงสามัคคี จ.กำแพงเพชร	๒/๗	๓	อบต.เทพนิมิต	-	-	๙,๙๘๐,๐๐๐	-	-	๙,๙๘๐,๐๐๐
๗๖๕	ก่อสร้างถนน คสล. รหัสทางหลวงท้องถิ่น กพ.ถ. ๔๔-๐๒๕ ซอยบ้านนายกร หมู่ที่ ๗ ต.เทพนิมิต อ.บึงสามัคคี เชื่อม หมู่ที่ ๑๔ ตำบลวังแอม อ.คลองขลุง จ.กำแพงเพชร	๒/๗	๓	อบต.เทพนิมิต	-	-	๙,๙๙๙,๐๐๐	-	-	๙,๙๙๙,๐๐๐
๗๖๖	ก่อสร้างถนน คสล. รหัสทางหลวงท้องถิ่น กพ.ถ. ๔๔-๐๕๕ ซอยหน้าอนามัยโนนพลวง หมู่ที่ ๗ ต.เทพนิมิต อ.บึงสามัคคี เชื่อม หมู่ที่ ๘ ตำบลระหาน อ.บึงสามัคคี จ.กำแพงเพชร	๒/๗	๓	อบต.เทพนิมิต	-	-	๙,๙๙๘,๐๐๐	-	-	๙,๙๙๘,๐๐๐
๗๖๗	ก่อสร้างถนน คสล. รหัสทางหลวงท้องถิ่น กพ.ถ. ๔๔-๐๒๓ ซอยไร่อ้อย นายเปี่ยน	๒/๗	๓	อบต.เทพนิมิต	-	-	๙,๙๙๐,๐๐๐	-	-	๙,๙๙๐,๐๐๐
๗๖๘	ก่อสร้างถนน คสล. รหัสทางหลวงท้องถิ่น กพ.ถ. ๔๔-๐๕๕ ซอยคลองหนองหลอด ม.๗ ต.เทพนิมิต อ.บึงสามัคคี เชื่อม หมู่ที่ ๑๑ ตำบลป่าพุดรา อ.ชาณุวรลักษ์บุรี จ.กำแพงเพชร	๒/๗	๓	อบต.เทพนิมิต	-	-	๙,๙๙๙,๐๐๐	-	-	๙,๙๙๙,๐๐๐
๗๖๙	โครงการก่อสร้างถนนคอนกรีตเสริมเหล็ก หมู่ที่ ๑ ตำบลลานดอกไม้ตก อ.โกสัมพีนคร เชื่อม หมู่ ๒ ตำบลพระธรรม อำเภอเมือง จังหวัดกำแพงเพชร	๒/๗	๓	อบต.ลานดอกไม้ตก	-	-	๓,๐๐๐,๐๐๐	-	-	๓,๐๐๐,๐๐๐
๗๗๐	โครงการก่อสร้างถนนลาดยาง หมู่ที่ ๔ ตำบลลานดอกไม้ตก เชื่อม หมู่ ๘ ตำบลพระธรรม อำเภอเมือง จังหวัดกำแพงเพชร	๒/๗	๓	อบต.ลานดอกไม้ตก	-	-	๓,๐๐๐,๐๐๐	-	-	๓,๐๐๐,๐๐๐
๗๗๑	ก่อสร้างถนน คสล. สายสี่ปลาไหล หมู่ที่ ๓ (รหัสทางหลวงท้องถิ่น กพ.ถ. ๐๖๖-๐๒๓)	๒/๗	๓	อบต.ลานดอกไม้ตก	-	-	๖๐๐,๐๐๐	-	-	๖๐๐,๐๐๐
๗๗๒	โครงการปรับปรุงพื้นผิวทางเท้าบริเวณเขื่อนป้องกัน ดลิ่งริมแม่น้ำบึง (ระยะที่ ๓) ต.โนนเมือง อ.เมือง จ.กำแพงเพชร	๒/๗	๓	ท.ม.กำแพงเพชร	-	-	๑๐,๐๐๐,๐๐๐	-	-	๑๐,๐๐๐,๐๐๐
๗๗๓	โครงการก่อสร้างถนนคอนกรีตศูนย์พัฒนาเด็กเล็กบ้าน	๒/๗	๓	อบต.โกสัมพีนคร	-	-	๑๐๐,๐๐๐	-	-	๑๐๐,๐๐๐
๗๗๔	โครงการจัดซื้อโคมไฟเสาแสงแอลอีดี (LED Flood Light) ขนาด ๔๐๐ w จำนวน ๑๙๐ โคม	๒/๗	๓	ท.ม.กำแพงเพชร	-	-	๕,๓๒๐,๐๐๐	-	-	๕,๓๒๐,๐๐๐
๗๗๕	โครงการขยายเขตไฟฟ้าแรงต่ำจากบ้านนายอวยชัย ศิวาลักษณ์ ถึงคั่นคลองส่งน้ำ หมู่ที่ ๗ บ้านศรีไชอิน	๒/๗	๓	ท.ม.หนองปลิง	-	-	๔๐๐,๐๐๐	-	-	๔๐๐,๐๐๐
๗๗๖	โครงการขยายเขตไฟฟ้าแรงต่ำพร้อมไฟฟ้าส่องสว่าง ซอยบ้านนายวุฒิศักดิ์ ใจแสน ถึงวัดบ่อสามแสน หมู่ที่ ๖ บ้านบ่อสามแสน	๒/๗	๓	ท.ม.หนองปลิง	-	-	๕๐๐,๐๐๐	-	-	๕๐๐,๐๐๐
๗๗๗	โครงการขยายเขตไฟฟ้าแรงต่ำพร้อมไฟฟ้าส่องสว่าง ซอยเฉลิมราชย์ หมู่ที่ ๖ บ้านบ่อสามแสน	๒/๗	๓	ท.ม.หนองปลิง	-	-	๕๐๐,๐๐๐	-	-	๕๐๐,๐๐๐

บัญชีรายชื่อโครงการสำคัญ				งบประมาณดำเนินการ					
แผนงาน/โครงการสำคัญ	ยุทธศาสตร์ชาติ/แผนแม่บท	แหล่งงบประมาณ	หน่วยดำเนินการ	พ.ศ.	พ.ศ.	พ.ศ.	พ.ศ.	พ.ศ.	พ.ศ.
				๒๕๖๖	๒๕๖๗	๒๕๖๘	๒๕๖๙	๒๕๗๐	๒๕๖๖-๒๕๗๐
๗๗๘ โครงการขยายเขตไฟฟ้าแรงต่ำพร้อมไฟฟ้าส่องสว่างซอยบ้าน นายวินัย วงษ์รุ่ง หมู่ที่ ๖ บ้านบ่อสามแสน	๒/๗	๓	ท.ม.หนองปลิง	-	-	๓๐๐,๐๐๐	-	-	๓๐๐,๐๐๐
๗๗๙ โครงการขยายเขตไฟฟ้าส่องสว่างซอยจรเข้ปุ่น หมู่ที่ ๗ บ้านศรีไอยิน	๒/๗	๓	ท.ม.หนองปลิง	-	-	๕๐๐,๐๐๐	-	-	๕๐๐,๐๐๐
๗๘๐ โครงการขยายเขตไฟฟ้าส่องสว่างซอย ๗/๔ หมู่ที่ ๗ บ้านศรีไอยิน	๒/๗	๓	ท.ม.หนองปลิง	-	-	๑๕๐,๐๐๐	-	-	๑๕๐,๐๐๐
๗๘๑ โครงการขยายเขตไฟฟ้าส่องสว่างซอยบ้านนางเรณู นาท่อม หมู่ที่ ๗ บ้านศรีไอยิน	๒/๗	๓	ท.ม.หนองปลิง	-	-	๒๐๐,๐๐๐	-	-	๒๐๐,๐๐๐
๗๘๒ โครงการขยายเขตไฟฟ้าส่องสว่างซอยบ้านนายคณิง เดชผล หมู่ที่ ๗ บ้านศรีไอยิน	๒/๗	๓	ท.ม.หนองปลิง	-	-	๒๐๐,๐๐๐	-	-	๒๐๐,๐๐๐
๗๘๓ โครงการขยายเขตไฟฟ้าแรงต่ำจากซอยข้างเทศบาลเมืองหนองปลิง ถึงบ้านนายสุริน สมบูรณ์ทรัพย์ หมู่ที่ ๓ บ้านคลองบางหวาน	๒/๗	๓	ท.ม.หนองปลิง	-	-	๕๐๐,๐๐๐	-	-	๕๐๐,๐๐๐
๗๘๔ โครงการขยายเขตไฟฟ้าส่องสว่างสาธารณะซอยสระน้ำสาธารณะ ถึงบ้าน ผอ.ประติษฐ์ หมู่ที่ ๔ บ้านคลองท้ายทราย	๒/๗	๓	ท.ม.หนองปลิง	-	-	๓๕๐,๐๐๐	-	-	๓๕๐,๐๐๐
๗๘๕ โครงการขยายเขตไฟฟ้าส่องสว่างสาธารณะ ตั้งแต่ปะปะบ้านหมู่บ้าน หมู่ที่ ๘ บ้านนาเหนือถึง หมู่ที่ ๕ บ้านน้ำดิบ	๒/๗	๓	ท.ม.หนองปลิง	-	-	๓๐๐,๐๐๐	-	-	๓๐๐,๐๐๐
๗๘๖ โครงการขยายเขตไฟฟ้าแรงต่ำซอยบ้านนายหนุ่ม หมู่ที่ ๘ บ้านนาเหนือ	๒/๗	๓	ท.ม.หนองปลิง	-	-	๑๕๐,๐๐๐	-	-	๑๕๐,๐๐๐
๗๘๗ โครงการขยายเขตไฟฟ้าส่องสว่างสาธารณะ จากบ้านนายมนุน ไจสถน หมู่ที่ ๘ บ้านนาเหนือ ถึงถนนกำแพงเพชร - สุโขทัย	๒/๗	๓	ท.ม.หนองปลิง	-	-	๔๐๐,๐๐๐	-	-	๔๐๐,๐๐๐
๗๘๘ โครงการขยายเขตไฟฟ้าส่องสว่างซอยเมรุวัดราชพฤกษ์ศรีธรรมารามถึงหลังวิทยาลัยสารพัดช่าง (นายคู่ บัวแก้ว) หมู่ที่ ๑ บ้านทองแดง	๒/๗	๓	ท.ม.หนองปลิง	-	-	๕๐๐,๐๐๐	-	-	๕๐๐,๐๐๐
๗๘๙ โครงการขยายเขตไฟฟ้าส่องสว่างซอยบ้านอาจารย์ปัญญา ขุนพิทักษ์ หมู่ที่ ๑ บ้านทองแดง	๒/๗	๓	ท.ม.หนองปลิง	-	-	๓๐๐,๐๐๐	-	-	๓๐๐,๐๐๐
๗๙๐ โครงการขยายเขตไฟฟ้าแรงต่ำพร้อมไฟฟ้าส่องสว่างสาธารณะซอยบ้านนายมานพ บัวบาน หมู่ที่ ๒ บ้านหนองปลิง	๒/๗	๓	ท.ม.หนองปลิง	-	-	๒๐๐,๐๐๐	-	-	๒๐๐,๐๐๐
๗๙๑ โครงการขยายเขตไฟฟ้าแรงต่ำพร้อมไฟฟ้าส่องสว่างซอยบ้านอาจารย์สุเทพ พันธียัม ถึงบ้านอาจารย์สุนันทา พันธียัม หมู่ที่ ๒ บ้านหนองปลิง	๒/๗	๓	ท.ม.หนองปลิง	-	-	๒๐๐,๐๐๐	-	-	๒๐๐,๐๐๐
๗๙๒ โครงการขยายเขตไฟฟ้าแรงต่ำพร้อมไฟฟ้าส่องสว่างซอยข้างที่ดินนางพวงรัตน์ พรหมมาตร์ ถึงสุดซอย หมู่ที่ ๒ บ้านหนองปลิง	๒/๗	๓	ท.ม.หนองปลิง	-	-	๕๐๐,๐๐๐	-	-	๕๐๐,๐๐๐
๗๙๓ โครงการขยายเขตไฟฟ้าแรงต่ำพร้อมไฟฟ้าส่องสว่างซอยบ้านนายศุภชัย บุญลือ หมู่ที่ ๒ บ้านหนองปลิง	๒/๗	๓	ท.ม.หนองปลิง	-	-	๒๐๐,๐๐๐	-	-	๒๐๐,๐๐๐
๗๙๔ โครงการขยายเขตไฟฟ้าแรงต่ำพร้อมไฟฟ้าส่อง	๒/๗	๓	ท.ม.หนองปลิง	-	-	๒๕๐,๐๐๐	-	-	๒๕๐,๐๐๐

บัญชีรายชุดโครงการสำคัญ				งบประมาณดำเนินการ					
แผนงาน/โครงการสำคัญ	ยุทธศาสตร์ชาติ/แผนแม่บท	แหล่งงบประมาณ	หน่วยดำเนินการ	พ.ศ.	พ.ศ.	พ.ศ.	พ.ศ.	พ.ศ.	พ.ศ.
				๒๕๖๖	๒๕๖๗	๒๕๖๘	๒๕๖๙	๒๕๗๐	๒๕๖๖-๒๕๗๐
๗๙๕ โครงการขยายเขตไฟฟ้าแรงต่ำพร้อมไฟฟ้าส่องสว่างขอยนายสำราญการะเกด หมู่ที่ ๒ บ้านหนองปลิง	๒/๗	๓	ท.ม.หนองปลิง	-	-	๒๐๐,๐๐๐	-	-	๒๐๐,๐๐๐
๗๙๖ โครงการขยายเขตไฟฟ้าส่องสว่างหน้าวัดทุ่งนาขวัญ ถึงบ้านนาบุญสูง รัววังภัย หมู่ที่ ๑๐ บ้านทุ่งนาขวัญ	๒/๗	๓	ท.ม.หนองปลิง	-	-	๕๐๐,๐๐๐	-	-	๕๐๐,๐๐๐
๗๙๗ โครงการปรับปรุงไฟฟ้าส่องสว่างสวนสาธารณะตำบลหนองปลิง หมู่ที่ ๑ หน้าวัดราชพฤกษ์ศรีธรรมาราม	๒/๗	๓	ท.ม.หนองปลิง	-	-	๔๐๐,๐๐๐	-	-	๔๐๐,๐๐๐
๗๙๘ ติดตั้งไฟฟ้าส่องสว่างสาธารณะหลังงานแสงอาทิตย์ หมู่ที่ ๕	๒/๗	๓	ท.ค.นิคมทุ่งโพธิ์ทะเล	-	-	๑๒๐,๐๐๐	-	-	๑๒๐,๐๐๐
๗๙๙ ติดตั้งไฟฟ้าส่องสว่างสาธารณะหลังงานแสงอาทิตย์ หมู่ที่ ๖	๒/๗	๓	ท.ค.นิคมทุ่งโพธิ์ทะเล	-	-	๑๘๐,๐๐๐	-	-	๑๘๐,๐๐๐
๘๐๐ ติดตั้งไฟฟ้าส่องสว่างสาธารณะหลังงานแสงอาทิตย์ หมู่ที่ ๗	๒/๗	๓	ท.ค.นิคมทุ่งโพธิ์ทะเล	-	-	๔๘๐,๐๐๐	-	-	๔๘๐,๐๐๐
๘๐๑ ติดตั้งไฟฟ้าส่องสว่างสาธารณะหลังงานแสงอาทิตย์ หมู่ที่ ๘	๒/๗	๓	ท.ค.นิคมทุ่งโพธิ์ทะเล	-	-	๑๔๔,๐๐๐	-	-	๑๔๔,๐๐๐
๘๐๒ ติดตั้งไฟฟ้าส่องสว่างสาธารณะหลังงานแสงอาทิตย์บ้านดงหมี่ (เขาศิริล)	๒/๗	๓	ท.ค.นิคมทุ่งโพธิ์ทะเล	-	-	๗๒,๐๐๐	-	-	๗๒,๐๐๐
๘๐๓ ติดตั้งโคมไฟถนนแอลอีดีแบบใช้พลังงานจากเซลล์แสงอาทิตย์ (สี่แยกบ้านแปดอ้อม หมู่ที่ ๗ - บ้านหนองบัวทอง หมู่ที่ ๑๔)	๒/๗	๓	ท.ค.นิคมทุ่งโพธิ์ทะเล	-	-	๒,๔๘๒,๐๐๐	-	-	๒,๔๘๒,๐๐๐
๘๐๔ อุดหนุนการไฟฟ้าส่วนภูมิภาคจังหวัดกำแพงเพชรเพื่อขยายเขตไฟฟ้าสาธารณะภายใน หมู่ที่ ๑๑ บ้านดงจันทน์ ตำบลไทรเจริญ	๒/๗	๓	อบต.ไทรเจริญ	-	-	๑๐๐,๐๐๐	-	-	๑๐๐,๐๐๐
๘๐๕ โครงการขยายเขตไฟฟ้าแรงต่ำ หมู่ที่ ๒ บ้านลานดอกไม้ (ทางนาเกลือ)	๒/๗	๓	อบต.ลานดอกไม้	-	-	๕๐๐,๐๐๐	-	-	๕๐๐,๐๐๐
๘๐๖ โครงการติดตั้งไฟฟ้าแสงจันทร์ หมู่ที่ ๒ บ้านลานดอกไม้	๒/๗	๓	อบต.ลานดอกไม้	-	-	๑,๐๐๐,๐๐๐	-	-	๑,๐๐๐,๐๐๐
๘๐๗ โครงการติดตั้งไฟฟ้าสาธารณะภายในหมู่บ้าน หมู่ที่ ๓ บ้านท่าไม้แดง จำนวน ๓ จุด จุดที่ ๑ คั่นคลองบ้านนางเรียงถึงบ้านนางเสนห์ จุดที่ ๒ ตั้งแต่ศาลาพ่อถึงบ้านนางประยอม เมฆแจ้จุดที่ ๓ บ้านนางน้ำเพชร ถึงบ้านนายลาม ปันมณี	๒/๗	๓	อบต.ลานดอกไม้	-	-	๖๐๐,๐๐๐	-	-	๖๐๐,๐๐๐
๘๐๘ โครงการขยายเขตไฟฟ้าแรงต่ำภายในหมู่บ้าน หมู่ที่ ๒ บ้านลานดอกไม้	๒/๗	๓	อบต.ลานดอกไม้	-	-	๑,๐๐๐,๐๐๐	-	-	๑,๐๐๐,๐๐๐
๘๐๙ โครงการติดตั้งไฟฟ้าส่องสว่าง หมู่ที่ ๓ บ้านท่าไม้แดง(บริเวณหน้าวัดหลังวัดอรัญญิกาวาส)	๒/๗	๓	อบต.ลานดอกไม้	-	-	๒๐๐,๐๐๐	-	-	๒๐๐,๐๐๐
๘๑๐ โครงการติดตั้งไฟฟ้าสาธารณะภายในหมู่บ้าน หมู่ที่ ๓ บ้านท่าไม้แดง (บ้านนางสาย มาลัย ถึงบ้านนายอมร นาคสวาท)	๒/๗	๓	อบต.ลานดอกไม้	-	-	๑๕๐,๐๐๐	-	-	๑๕๐,๐๐๐
๘๑๑ โครงการติดตั้งไฟฟ้าสาธารณะภายในหมู่บ้าน หมู่ที่ ๓ บ้านท่าไม้แดง	๒/๗	๓	อบต.ลานดอกไม้	-	-	๕๐๐,๐๐๐	-	-	๕๐๐,๐๐๐



บัญชีรายชื่อโครงการสำคัญ				งบประมาณดำเนินการ					
แผนงาน/โครงการสำคัญ	ยุทธศาสตร์ชาติ/แผนแม่บท	แหล่งงบประมาณ	หน่วยดำเนินการ	พ.ศ.	พ.ศ.	พ.ศ.	พ.ศ.	พ.ศ.	พ.ศ.
				๒๕๖๖	๒๕๖๗	๒๕๖๘	๒๕๖๙	๒๕๗๐	๒๕๖๖-๒๕๗๐
๘๒๖ โครงการติดตั้งโคมไฟฟ้าแสงสว่างสาธารณะโหล่าเซลล์ จำนวน ๑๑ โคม หมู่ที่ ๗ ตำบลลานกระบือ อำเภอลานกระบือ จังหวัดกำแพงเพชร	๒/๗	๓	อบต.ลานกระบือ	-	-	๒๙๐,๐๐๐	-	-	๒๙๐,๐๐๐
๘๒๗ โครงการติดตั้งโคมไฟฟ้าแสงสว่างสาธารณะโหล่าเซลล์ จำนวน ๑๙ โคม หมู่ที่ ๘ ตำบลลานกระบือ อำเภอลานกระบือ จังหวัดกำแพงเพชร	๒/๗	๓	อบต.ลานกระบือ	-	-	๕๐๐,๐๐๐	-	-	๕๐๐,๐๐๐
๘๒๘ โครงการติดตั้งโคมไฟฟ้าแสงสว่างสาธารณะโหล่าเซลล์ จำนวน ๑๙ โคม หมู่ที่ ๙ ตำบลลานกระบือ อำเภอลานกระบือ จังหวัดกำแพงเพชร	๒/๗	๓	อบต.ลานกระบือ	-	-	๕๐๐,๐๐๐	-	-	๕๐๐,๐๐๐
๘๒๙ โครงการติดตั้งโคมไฟฟ้าแสงสว่างสาธารณะโหล่าเซลล์ จำนวน ๑๑ โคม หมู่ที่ ๑๐ ตำบลลานกระบือ อำเภอลานกระบือ จังหวัดกำแพงเพชร	๒/๗	๓	อบต.ลานกระบือ	-	-	๒๙๐,๐๐๐	-	-	๒๙๐,๐๐๐
๘๓๐ โครงการติดตั้งโคมไฟฟ้าแสงสว่างสาธารณะโหล่าเซลล์ จำนวน ๑๙ โคม หมู่ที่ ๑๑ ตำบลลานกระบือ อำเภอลานกระบือ จังหวัดกำแพงเพชร	๒/๗	๓	อบต.ลานกระบือ	-	-	๕๐๐,๐๐๐	-	-	๕๐๐,๐๐๐
๘๓๑ โครงการติดตั้งโคมไฟฟ้าแสงสว่างพลังงานแสงอาทิตย์รอบอาคารศูนย์พัฒนาเด็กเล็ก	๒/๗	๓	อบต.วังทอง	-	-	๓๐,๐๐๐	-	-	๓๐,๐๐๐
๘๓๒ ขยายเขตไฟฟ้าแรงต่ำ ช.นางลิ้มพร้อมติดตั้งโคมไฟสาธารณะ หมู่ที่ ๒	๒/๗	๓	อบต.ลานดอกไม้ตึก	-	-	๓๐๐,๐๐๐	-	-	๓๐๐,๐๐๐
๘๓๓ ติดตั้งโคมไฟสาธารณะในตำบล	๒/๗	๓	อบต.ลานดอกไม้ตึก	-	-	๕๐,๐๐๐	-	-	๕๐,๐๐๐
๘๓๔ ขยายเขตไฟฟ้า ช.นางเซเอี่ยม หมู่ที่ ๑	๒/๗	๓	อบต.ลานดอกไม้ตึก	-	-	๓๐๐,๐๐๐	-	-	๓๐๐,๐๐๐
๘๓๕ โครงการสนับสนุนไฟฟ้าสำหรับ ศพด. ในตำบลลานดอกไม้(งานการศึกษา)		๓	อบต.ลานดอกไม้	-	-	๒๐,๐๐๐	-	-	๒๐,๐๐๐
๘๓๖ โครงการขยายเขตประปาส่วนภูมิภาคซอยหลังประมง ถึงบ้านนายพันศรีพรหมมา หมู่ที่ ๒ บ้านหนองปลิง	๔/๑๙	๓	ทม.หนองปลิง	-	-	๓๐๐,๐๐๐	-	-	๓๐๐,๐๐๐
๘๓๗ โครงการขยายเขตประปาส่วนภูมิภาคซอยเท็ดให้ หมู่ที่ ๒ บ้านหนองปลิงถึงหมู่ที่ ๖ บ้านบ่อสามแสน	๔/๑๙	๓	ทม.หนองปลิง	-	-	๓๐๐,๐๐๐	-	-	๓๐๐,๐๐๐
๘๓๘ โครงการขยายเขตประปาส่วนภูมิภาคซอย ๓๒/๒ บ้านนายสุทิม จันทาท หมู่ที่ ๗ บ้านศรีโยธิน	๔/๑๙	๓	ทม.หนองปลิง	-	-	๒๐๐,๐๐๐	-	-	๒๐๐,๐๐๐
๘๓๙ โครงการขยายเขตประปาส่วนภูมิภาคซอย ๓๒/๓ บ้านนางแสง หมู่ที่ ๗ บ้านศรีโยธิน	๔/๑๙	๓	ทม.หนองปลิง	-	-	๒๐๐,๐๐๐	-	-	๒๐๐,๐๐๐
๘๔๐ โครงการขยายเขตประปาส่วนภูมิภาคซอย ๓๒/๔ บ้านนางสุนัน หมู่ที่ ๗ บ้านศรีโยธิน	๔/๑๙	๓	ทม.หนองปลิง	-	-	๑๐๐,๐๐๐	-	-	๑๐๐,๐๐๐
๘๔๑ โครงการขยายเขตประปาส่วนภูมิภาคซอยจรเข้ปูน หมู่ที่ ๗ บ้านศรีโยธิน	๔/๑๙	๓	ทม.หนองปลิง	-	-	๓๐๐,๐๐๐	-	-	๓๐๐,๐๐๐
๘๔๒ โครงการขยายเขตประปาส่วนภูมิภาคซอย ๗/๑ บ้านนางสุภาพร อนุวัน หมู่ที่ ๗ บ้านศรีโยธิน	๔/๑๙	๓	ทม.หนองปลิง	-	-	๒๐๐,๐๐๐	-	-	๒๐๐,๐๐๐

บัญชีรายชุดโครงการสำคัญ				งบประมาณดำเนินการ						
แผนงาน/โครงการสำคัญ	ยุทธศาสตร์ชาติ/แผนแม่บท	แหล่งงบประมาณ	หน่วยดำเนินการ	พ.ศ.	พ.ศ.	พ.ศ.	พ.ศ.	พ.ศ.	พ.ศ.	
				๒๕๖๖	๒๕๖๗	๒๕๖๘	๒๕๖๙	๒๕๗๐	๒๕๖๖-๒๕๗๐	
๘๔๓	โครงการขยายเขตประปาส่วนภูมิภาค หมู่ที่ ๔ บ้านเกาะสะบ้า ต่อจากของเดิม ถึงตำบลลานดอกไม้	๔/๑๙	๓	ทม.หนองปลิง	-	-	๕๐๐,๐๐๐	-	-	๕๐๐,๐๐๐
๘๔๔	โครงการขยายเขตประปา จากบ้านผู้ช่วยมานะ ทุกบ้าน ถึงบ้านนายบุญตั้ง เมืองแก้ว หมู่ที่ ๕ บ้านน้ำดิบ	๔/๑๙	๓	ทม.หนองปลิง	-	-	๓๐๐,๐๐๐	-	-	๓๐๐,๐๐๐
๘๔๕	โครงการขยายเขตประปาส่วนภูมิภาค ขอยหน้าศาลาถึงบ้านนายตม หมู่ที่ ๘ บ้านนาเหนือ	๔/๑๙	๓	ทม.หนองปลิง	-	-	๕๐๐,๐๐๐	-	-	๕๐๐,๐๐๐
๘๔๖	โครงการขยายเขตประปาส่วนภูมิภาค ขอยบ้านสวนถึงบ้านนางระเบียบ หมู่ที่ ๘ บ้านนาเหนือ	๔/๑๙	๓	ทม.หนองปลิง	-	-	๕๐๐,๐๐๐	-	-	๕๐๐,๐๐๐
๘๔๗	โครงการขยายเขตประปาส่วนภูมิภาค ขอยบ้านนายชง ถึงบ้านนางทองสุข หมู่ที่ ๘ บ้านนาเหนือ	๔/๑๙	๓	ทม.หนองปลิง	-	-	๕๐๐,๐๐๐	-	-	๕๐๐,๐๐๐
๘๔๘	โครงการขยายเขตประปาส่วนภูมิภาค ขอยเมรุวัดราชพฤกษ์ศรีธรรมาราม ถึงหลังส.ว.ท (บ้านนายตู้ บัวแถม) หมู่ที่ ๑ บ้านทองแดง	๔/๑๙	๓	ทม.หนองปลิง	-	-	๓๐๐,๐๐๐	-	-	๓๐๐,๐๐๐
๘๔๙	โครงการขยายเขตประปาส่วนภูมิภาค ขอยหมวกคูผี ถึงขอยอาจารย์ปัญญาขุนทิพย์ หมู่ที่ ๑ บ้านทองแดง	๔/๑๙	๓	ทม.หนองปลิง	-	-	๒,๕๐๐,๐๐๐	-	-	๒,๕๐๐,๐๐๐
๘๕๐	โครงการขยายเขตประปา ขอยบ้านนางประมวล ทวนธง หมู่ที่ ๒ บ้านหนองปลิง	๔/๑๙	๓	ทม.หนองปลิง	-	-	๒๐๐,๐๐๐	-	-	๒๐๐,๐๐๐
๘๕๑	โครงการขยายเขตประปา ขอยหลังประมง หมู่ที่ ๒ บ้านหนองปลิง	๔/๑๙	๓	ทม.หนองปลิง	-	-	๒๐๐,๐๐๐	-	-	๒๐๐,๐๐๐
๘๕๒	โครงการขยายเขตประปา ขอยบ้านนายพงษ์ทิพย์ทวนธง หมู่ที่ ๒ บ้านหนองปลิง	๔/๑๙	๓	ทม.หนองปลิง	-	-	๓๐๐,๐๐๐	-	-	๓๐๐,๐๐๐
๘๕๓	โครงการขยายเขตประปาส่วนภูมิภาค กลุ่มบ้าน นางกรวย เงินทอง หมู่ที่ ๒ บ้านหนองปลิง	๔/๑๙	๓	ทม.หนองปลิง	-	-	๒๐๐,๐๐๐	-	-	๒๐๐,๐๐๐
๘๕๔	โครงการขยายเขตประปาส่วนภูมิภาค บ้านนายศุภชัย บุญล่อ หมู่ที่ ๒ บ้านหนองปลิง	๔/๑๙	๓	ทม.หนองปลิง	-	-	๒๐๐,๐๐๐	-	-	๒๐๐,๐๐๐
๘๕๕	โครงการขยายเขตประปาส่วนภูมิภาค บ้านนายไพบูลย์ อิมพงษ์ หมู่ที่ ๒ บ้านหนองปลิง	๔/๑๙	๓	ทม.หนองปลิง	-	-	๒๕๐,๐๐๐	-	-	๒๕๐,๐๐๐
๘๕๖	โครงการเจาะบ่อบาดาลเพื่อใช้ในการผลิตน้ำประปาหมู่บ้าน หมู่ที่ ๙	๔/๑๙	๓	ทต.นิคมทุ่งโพธิ์ทะเล	-	-	๔๘๐,๐๐๐	-	-	๔๘๐,๐๐๐
๘๕๗	โครงการก่อสร้างระบบประปาหมู่บ้านแบบบาดาลขนาดใหญ่ หมู่ที่ ๑๐	๔/๑๙	๓	ทต.นิคมทุ่งโพธิ์ทะเล	-	-	๒,๘๐๐,๐๐๐	-	-	๒,๘๐๐,๐๐๐
๘๕๘	โครงการเปลี่ยนท่อประปา หมู่ที่ ๑๐ (บ้านนายสิริ บัวพวง - นายประยุทธ์ เอื้อยคำ) (บ้านนายชวล เก่งธัญกิจ - บ้านนายจรัส เปี่ยมสิน)	๔/๑๙	๓	ทต.นิคมทุ่งโพธิ์ทะเล	-	-	๙๐๐,๐๐๐	-	-	๙๐๐,๐๐๐

บัญชีรายชื่อโครงการสำคัญ				งบประมาณดำเนินการ					
แผนงาน/โครงการสำคัญ	ยุทธศาสตร์ชาติ/แผนแม่บท	แหล่งงบประมาณ	หน่วยดำเนินการ	พ.ศ.	พ.ศ.	พ.ศ.	พ.ศ.	พ.ศ.	พ.ศ.
				๒๕๖๖	๒๕๖๗	๒๕๖๘	๒๕๖๙	๒๕๗๐	๒๕๖๖-๒๕๗๐
๘๕๙ โครงการปรับปรุงระบบประปาหมู่บ้าน พร้อมขยายเขตแนวท่อประปา หมู่ที่ ๑๑ (ปิ่นน้านนายเดิมศิลป พุดตาลดง - บ้านนายศรีชัย จันเจือ)	๔/๑๙	๓	ทต. นิคมทุ่งโพธิ์ทะเล	-	-	๙๐๐,๐๐๐	-	-	๙๐๐,๐๐๐
๘๖๐ โครงการเปลี่ยนท่อเมนประปา หมู่ที่ ๑๓	๔/๑๙	๓	ทต. นิคมทุ่งโพธิ์ทะเล	-	-	๑,๒๐๐,๐๐๐	-	-	๑,๒๐๐,๐๐๐
๘๖๑ โครงการก่อสร้างระบบประปาหมู่บ้าน แบบบาดาลขนาดใหญ่ หมู่ที่ ๑๔	๔/๑๙	๓	ทต. นิคมทุ่งโพธิ์ทะเล	-	-	๒,๘๐๐,๐๐๐	-	-	๒,๘๐๐,๐๐๐
๘๖๒ โครงการปรับปรุงซ่อมแซมระบบประปา หมู่ที่ ๖ บ้านดงกวาง	๔/๑๙	๓	ทต. เทพนคร	-	-	๘๙๐,๐๐๐	-	-	๘๙๐,๐๐๐
๘๖๓ โครงการเฝ้าระวังคุณภาพน้ำอุปโภคบริโภค ในเขตเทศบาล(EHA-๒๐๐๒ และ EHA-๒๐๐๓)	๔/๑๙	๓	ทต. นครชุม	-	-	๕๐,๐๐๐	-	-	๕๐,๐๐๐
๘๖๔ โครงการแก้ไขปัญหาการขาดแคลนน้ำอุปโภค บริโภค ภายในตำบลไตรดิ่ง	๔/๑๙	๓	อบต. ไตรดิ่ง	-	-	๒๐๐,๐๐๐	-	-	๒๐๐,๐๐๐
๘๖๕ โครงการตรวจสอบคุณภาพ ระบบน้ำประปาหมู่บ้านภายในตำบลไตรดิ่ง	๔/๑๙	๓	อบต. ไตรดิ่ง	-	-	๕๐,๐๐๐	-	-	๕๐,๐๐๐
๘๖๖ โครงการผลิตน้ำดื่มสะอาดเพื่อประชาชน	๔/๑๙	๓	อบต. ไตรดิ่ง	-	-	๑๐๐,๐๐๐	-	-	๑๐๐,๐๐๐
๘๖๗ โครงการปรับปรุงประปาหมู่บ้าน หมู่ที่ ๑ บ้านไร่ใต้ ตำบลทรงธรรม	๔/๑๙	๓	อบต. ทรงธรรม	-	-	๕๐๐,๐๐๐	-	-	๕๐๐,๐๐๐
๘๖๘ โครงการปรับปรุงระบบไฟฟ้าเพื่อผลิตน้ำประปา (จุดใต้) หมู่ที่ ๑ บ้านไร่ใต้	๔/๑๙	๓	อบต. ทรงธรรม	-	-	๕๐๐,๐๐๐	-	-	๕๐๐,๐๐๐
๘๖๙ โครงการขยายเขตประปาหมู่บ้าน จากบ้านนางเปี้ย มลแก้ว หมู่ที่ ๔ บ้านทรงธรรม	๔/๑๙	๓	อบต. ทรงธรรม	-	-	๓๐๐,๐๐๐	-	-	๓๐๐,๐๐๐
๘๗๐ โครงการติดตั้งถังงานแสงอาทิตย์ที่ใช้กับระบบประปาหมู่บ้าน หมู่ที่ ๔ บ้านทรงธรรม	๔/๑๙	๓	อบต. ทรงธรรม	-	-	๕๐๐,๐๐๐	-	-	๕๐๐,๐๐๐
๘๗๑ โครงการติดตั้งถังงานแสงอาทิตย์ที่ใช้กับระบบประปาหมู่บ้าน หมู่ที่ ๖ บ้านวังน้ำเย็น	๔/๑๙	๓	อบต. ทรงธรรม	-	-	๕๐๐,๐๐๐	-	-	๕๐๐,๐๐๐
๘๗๒ โครงการปรับปรุงระบบประปาเพื่ออุปโภค บริโภคภายในหมู่บ้าน หมู่ที่ ๘ บ้านสีกหลวงพัฒนา	๔/๑๙	๓	อบต. ทรงธรรม	-	-	๕๐๐,๐๐๐	-	-	๕๐๐,๐๐๐
๘๗๓ โครงการเจาะบ่อบาดาลเพื่อผลิตน้ำประปา หมู่ที่ ๘ บ้านสีกหลวงพัฒนา	๔/๑๙	๓	อบต. ทรงธรรม	-	-	๕๐๐,๐๐๐	-	-	๕๐๐,๐๐๐
๘๗๔ โครงการก่อสร้างประปาเพื่ออุปโภค บริโภคภายในหมู่บ้าน หมู่ที่ ๑๐ บ้านใหม่เจริญสุข	๔/๑๙	๓	อบต. ทรงธรรม	-	-	๒,๓๐๐,๐๐๐	-	-	๒,๓๐๐,๐๐๐
๘๗๕ โครงการก่อสร้างประปาหมู่บ้าน หมู่ที่ ๗ บ้านทุ่งพรีม	๔/๑๙	๓	อบต. ลานดอกไม้	-	-	๔๐๐,๐๐๐	-	-	๔๐๐,๐๐๐
๘๗๖ โครงการก่อสร้าง/ปรับปรุงประปา หมู่ที่ ๒ บ้านลานดอกไม้	๔/๑๙	๓	อบต. ลานดอกไม้	-	-	๕๐๐,๐๐๐	-	-	๕๐๐,๐๐๐
๘๗๗ โครงการวางท่อประปาภายในหมู่บ้าน หมู่ที่ ๓ บ้านท่าไม้แดง	๔/๑๙	๓	อบต. ลานดอกไม้	-	-	๕๐๐,๐๐๐	-	-	๕๐๐,๐๐๐

บัญชีรายชื่อโครงการสำคัญ				งบประมาณดำเนินการ					
แผนงาน/โครงการสำคัญ	ยุทธศาสตร์ชาติ/แผนแม่บท	แหล่งงบประมาณ	หน่วยดำเนินการ	พ.ศ.	พ.ศ.	พ.ศ.	พ.ศ.	พ.ศ.	พ.ศ.
				๒๕๖๖	๒๕๖๗	๒๕๖๘	๒๕๖๙	๒๕๗๐	๒๕๖๖-๒๕๗๐
๘๗๘ โครงการก่อสร้าง/ปรับปรุงประปาภายในหมู่บ้าน หมู่ที่ ๔ บ้านเกาะน้ำโจน	๔/๑๙	๓	อบต. ลานดอกไม้	-	-	๕๐๐,๐๐๐	-	-	๕๐๐,๐๐๐
๘๗๙ โครงการปรับปรุงระบบประปาหมู่บ้าน หมู่ที่ ๕ บ้านลานหิน	๔/๑๙	๓	อบต. ลานดอกไม้	-	-	๕๐๐,๐๐๐	-	-	๕๐๐,๐๐๐
๘๘๐ โครงการขยายเขตประปาจำนวน ๖ จุด หมู่ที่ ๕ บ้านลานหิน จุดที่ ๑ บ้านนายอศุขย์ถึงบ้านนางสวน จำปาทอง จุดที่ ๒ บ้านนายสมพงษ์ ทัพแสง ถึงบ้านนายวิจิตร กองทองอกจุดที่ ๓ บ้านนายเคียง มณีนิก ถึงบ้านนาย คำพอง ผดุงผล จุดที่ ๔ บ้านนายพยอม มีเล ถึงบ้านนายสุวรรณ บรรยงค์ จุดที่ ๕ บ้านนายอุดม อาจจุฬา ถึงบ้าน น.ส.อรณี กองทองอกจุดที่ ๖ บ้านผู้ใหญ่ใหม่ถึงบ้าน น.ส.สุภา มาศ ประโลม	๔/๑๙	๓	อบต. ลานดอกไม้	-	-	๓๐๐,๐๐๐	-	-	๓๐๐,๐๐๐
๘๘๑ โครงการปรับปรุงระบบประปาหมู่บ้าน หมู่ที่ ๖ บ้านแหลมยาง	๔/๑๙	๓	อบต. ลานดอกไม้	-	-	๕๐๐,๐๐๐	-	-	๕๐๐,๐๐๐
๘๘๒ โครงการปรับปรุงระบบประปาหมู่บ้าน หมู่ที่ ๗ บ้านทุ่งพรีม	๔/๑๙	๓	อบต. ลานดอกไม้	-	-	๕๐๐,๐๐๐	-	-	๕๐๐,๐๐๐
๘๘๓ โครงการวางท่อประปา/ปรับปรุงระบบประปาหมู่บ้าน หมู่ที่ ๘ บ้านท่าไม้แดงใต้	๔/๑๙	๓	อบต. ลานดอกไม้	-	-	๕๐๐,๐๐๐	-	-	๕๐๐,๐๐๐
๘๘๔ โครงการปรับปรุงระบบประปา/ขยายท่อวางท่อประปาในหมู่บ้าน หมู่ที่ ๘ บ้านท่าไม้แดงใต้	๔/๑๙	๓	อบต. ลานดอกไม้	-	-	๕๐๐,๐๐๐	-	-	๕๐๐,๐๐๐
๘๘๕ โครงการปรับปรุงซ่อมแซมระบบประปาหมู่บ้าน หมู่ที่ ๙ บ้านหนองแก้วมือ	๔/๑๙	๓	อบต. ลานดอกไม้	-	-	๕๐๐,๐๐๐	-	-	๕๐๐,๐๐๐
๘๘๖ โครงการขยายเขตประปาเข้าซอยภายในหมู่บ้าน หมู่ที่ ๙ บ้านหนองแก้วมือ	๔/๑๙	๓	อบต. ลานดอกไม้	-	-	๓๐๐,๐๐๐	-	-	๓๐๐,๐๐๐
๘๘๗ โครงการเปลี่ยนแปลง/ปรับปรุงท่อประปาภายในหมู่บ้าน หมู่ที่ ๑๑ บ้านวังไร่	๔/๑๙	๓	อบต. ลานดอกไม้	-	-	๕๐,๐๐๐	-	-	๕๐,๐๐๐
๘๘๘ โครงการก่อสร้าง/ซ่อมแซมปรับปรุงประปาหมู่บ้าน หมู่ที่ ๑๑ บ้านวังไร่	๔/๑๙	๓	อบต. ลานดอกไม้	-	-	๑,๐๐๐,๐๐๐	-	-	๑,๐๐๐,๐๐๐
๘๘๙ โครงการปรับปรุงท่อเมนประปาหมู่ที่ ๓	๔/๑๙	๓	อบต. ท่าขุนราม	-	-	๕๐๐,๐๐๐	-	-	๕๐๐,๐๐๐
๘๙๐ โครงการปรับปรุงท่อเมนประปา สายหน้าอาคารถนนประสงคถึงโคกหม้อ	๔/๑๙	๓	อบต. ท่าขุนราม	-	-	๑๐๐,๐๐๐	-	-	๑๐๐,๐๐๐
๘๙๑ โครงการก่อสร้างและติดตั้งเก็บน้ำเพื่อแก้ไขปัญหาการขาดแคลนน้ำ อุบลโคกบริโกศ หมู่ที่ ๙	๔/๑๙	๓	อบต. นาบ่อคำ	-	-	๑๐๐,๐๐๐	-	-	๑๐๐,๐๐๐
๘๙๒ โครงการก่อสร้างและติดตั้งเก็บน้ำเพื่อแก้ไขปัญหาการขาดแคลนน้ำ อุบลโคกบริโกศ หมู่ที่ ๒๓	๔/๑๙	๓	อบต. นาบ่อคำ	-	-	๑๐๐,๐๐๐	-	-	๑๐๐,๐๐๐
๘๙๓ โครงการติดตั้งไฟฟ้าพลังงานแสงอาทิตย์ (ระบบโซลาร์เซลล์) เพื่อผลิตประปาหมู่บ้าน หมู่ที่ ๒๕	๔/๑๙	๓	อบต. นาบ่อคำ	-	-	๑๐๐,๐๐๐	-	-	๑๐๐,๐๐๐
๘๙๔ โครงการก่อสร้างระบบสูบน้ำพลังงานแสงอาทิตย์ หมู่บ้าน หมู่ที่ ๙	๔/๑๙	๓	อบต. วังทอง	-	-	๒๕๐,๐๐๐	-	-	๒๕๐,๐๐๐



บัญชีรายชุดโครงการสำคัญ				งบประมาณดำเนินการ					
แผนงาน/โครงการสำคัญ	ยุทธศาสตร์ชาติ/แผนแม่บท	แหล่งงบประมาณ	หน่วยดำเนินการ	พ.ศ.	พ.ศ.	พ.ศ.	พ.ศ.	พ.ศ.	พ.ศ.
				๒๕๖๖	๒๕๖๗	๒๕๖๘	๒๕๖๙	๒๕๗๐	๒๕๖๖-๒๕๗๐
๘๙๕ โครงการปรับปรุงและซ่อมแซมท่อส่งน้ำประปา หมู่ที่ ๑๑	๔/๑๕	๓	อบต.วังทอง	-	-	๕๐๐,๐๐๐	-	-	๕๐๐,๐๐๐
๘๙๖ ก่อสร้างระบบประปาหมู่บ้าน หมู่ที่ ๒ บ้านปลายนา ตำบลหนองหัววัว อำเภอพรานกระต่าย จังหวัดกำแพงเพชร	๔/๑๕	๓	อบต.หนองหัววัว	-	-	๒,๑๘๑,๐๐๐	-	-	๒,๑๘๑,๐๐๐
๘๙๗ ก่อสร้างระบบประปาหมู่บ้าน หมู่ที่ ๗ บ้านคลองขมิ้น ตำบลหนองหัววัว อำเภอพรานกระต่าย จังหวัดกำแพงเพชร	๔/๑๕	๓	อบต.หนองหัววัว	-	-	๒,๑๘๑,๐๐๐	-	-	๒,๑๘๑,๐๐๐
๘๙๘ โครงการปรับปรุงระบบประปาภายในศูนย์พัฒนาเด็กเล็ก บ้านคลองเมือง	๔/๑๕	๓	อบต.โกสีย์พิ	-	-	๘๐,๐๐๐	-	-	๘๐,๐๐๐
๘๙๙ โครงการปรับปรุงระบบประปาภายในศูนย์พัฒนาเด็กเล็ก บ้านหนองแดน	๔/๑๕	๓	อบต.โกสีย์พิ	-	-	๘๐,๐๐๐	-	-	๘๐,๐๐๐
๙๐๐ โครงการปรับปรุงระบบประปาภายในศูนย์พัฒนาเด็กเล็ก บ้านโละโคะ	๔/๑๕	๓	อบต.โกสีย์พิ	-	-	๘๐,๐๐๐	-	-	๘๐,๐๐๐
๙๐๑ โครงการพัฒนาระบบประปาดื่มได้	๔/๑๕	๓	อบต.ปางตาไว	-	-	๕๒,๐๐๐	-	-	๕๒,๐๐๐
๙๐๒ โครงการสนับสนุนน้ำประปาสำหรับศพด.ในตำบลลานตอกไม้(งานการศึกษา)	๔/๑๕	๓	อบต.ลานตอกไม้	-	-	๒๐,๐๐๐	-	-	๒๐,๐๐๐
๙๐๓ เจาะบ่อบาดาลเพื่อการอุปโภคบริโภค หมู่ที่ ๖ ต.เทพนิมิต อ.บึงสามัคคี จ.กำแพงเพชร	๔/๑๕	๓	อบต.เทพนิมิต	-	-	๒๒๔,๓๕๗	-	-	๒๒๔,๓๕๗
๙๐๔ เจาะบ่อบาดาลเพื่อการอุปโภคบริโภค หมู่ที่ ๙ ต.เทพนิมิต อ.บึงสามัคคี จ.กำแพงเพชร	๔/๑๕	๓	อบต.เทพนิมิต	-	-	๒๒๔,๓๕๗	-	-	๒๒๔,๓๕๗
๙๐๕ โครงการอบรมทบทวนความรู้ผู้ดูแลประปา	๔/๑๕	๓	อบต.ลานตอกไม้ ตก	-	-	๒๐,๐๐๐	-	-	๒๐,๐๐๐
๙๐๖ โครงการส่งเสริมและพัฒนาอาชีพตามหลักเศรษฐกิจพอเพียง	๔/๑๕	๓	ทม.หนองสิง	-	-	๒๕๐,๐๐๐	-	-	๒๕๐,๐๐๐
๙๐๗ โครงการอนุรักษ์พันธุกรรมพืชอันเนื่องมาจากพระราชดำริสมเด็จพระเทพรัตนสุภาสยามบรมราชกุมารี (อพ.สธ.)	๔/๑๕	๓	ทต.นครชุม	-	-	๔๐,๐๐๐	-	-	๔๐,๐๐๐
๙๐๘ โครงการส่งเสริมการจัดการเรียนรู้ในชุมชนตามแนวปรัชญาของเศรษฐกิจพอเพียง	๔/๑๕	๓	ทต.นครชุม	-	-	๒๐,๐๐๐	-	-	๒๐,๐๐๐
๙๐๙ โครงการจัดค่ายพัฒนาเด็กและเยาวชนตามรอยพระราชดำริ	๔/๑๕	๓	ทต.นครชุม	-	-	๑๕๐,๐๐๐	-	-	๑๕๐,๐๐๐
๙๑๐ โครงการหนุนน้อยพอเพียง	๔/๑๕	๓	ทต.นครชุม	-	-	๕,๐๐๐	-	-	๕,๐๐๐
๙๑๑ โครงการพัฒนาศูนย์เรียนรู้ ดาวล้อมเดือน	๔/๑๕	๓	ทต.เทพนคร	-	-	๓๐๐,๐๐๐	-	-	๓๐๐,๐๐๐
๙๑๒ โครงการอนุรักษ์พันธุพืชอันเนื่องมาจากพระราชดำริสมเด็จพระเทพรัตนสุภาสยามบรมราชกุมารี	๔/๑๕	๓	ทต.เทพนคร	-	-	๕๐,๐๐๐	-	-	๕๐,๐๐๐
๙๑๓ โครงการฝึกอบรมทักษะอาชีพตามแนวพระราชดำริเศรษฐกิจพอเพียง	๔/๑๕	๓	ทต.เทพนคร	-	-	๕๐,๐๐๐	-	-	๕๐,๐๐๐
๙๑๔ โครงการวิจัยตามหลักปรัชญาของเศรษฐกิจพอเพียง	๔/๑๕	๓	ทต.เทพนคร	-	-	๑๐๐,๐๐๐	-	-	๑๐๐,๐๐๐

บัญชีรายชุดโครงการสำคัญ				งบประมาณดำเนินการ					
แผนงาน/โครงการสำคัญ	ยุทธศาสตร์ชาติ/แผนแม่บท	แหล่งงบประมาณ	หน่วยดำเนินการ	พ.ศ.	พ.ศ.	พ.ศ.	พ.ศ.	พ.ศ.	พ.ศ.
				๒๕๖๖	๒๕๖๗	๒๕๖๘	๒๕๖๙	๒๕๗๐	๒๕๖๖-๒๕๗๐
๙๑๕ โครงการ "ปลูกผักสวนครัวเพื่อสร้างความมั่นคงทางอาหาร" ตามหลักปรัชญาเศรษฐกิจพอเพียง	๔/๑๕	๓	ทต.คลองแม่ลาย	-	-	๕๐,๐๐๐	-	-	๕๐,๐๐๐
๙๑๖ โครงการศึกษาศูนย์เรียนรู้ทางการเกษตรตามแนวปรัชญาเศรษฐกิจพอเพียง	๔/๑๕	๓	ทต.คลองแม่ลาย	-	-	๑๐๐,๐๐๐	-	-	๑๐๐,๐๐๐
๙๑๗ โครงการอนุรักษ์พันธุกรรมพืชอันเนื่องมาจากพระราชดำริ	๔/๑๕	๓	ทต.คลองแม่ลาย	-	-	๕๐,๐๐๐	-	-	๕๐,๐๐๐
๙๑๘ โครงการ "ปลูกผักสวนครัว เพื่อสร้างความมั่นคงทางอาหาร" ตามหลักปรัชญาเศรษฐกิจพอเพียง	๔/๑๕	๓	ทต.คลองแม่ลาย	-	-	๕๐,๐๐๐	-	-	๕๐,๐๐๐
๙๑๙ โครงการส่งเสริมและพัฒนาอาชีพครอบครัวตามหลักปรัชญาเศรษฐกิจพอเพียง	๔/๑๕	๓	ทต.ปากดง	-	-	๒๐,๐๐๐	-	-	๒๐,๐๐๐
๙๒๐ โครงการอนุรักษ์พันธุกรรมพืชอันเนื่องมาจากพระราชดำริสมเด็จพระกนิษฐาธิราชเจ้ากรมสมเด็จพระเทพรัตนราชสุดาฯ (อพ.ทธ.)	๔/๑๕	๓	ทต.ปากดง	-	-	๕๐,๐๐๐	-	-	๕๐,๐๐๐
๙๒๑ โครงการอนุรักษ์พันธุกรรมพืชอันเนื่องมาจากพระราชดำริสมเด็จพระเทพรัตนราชสุดาฯ สยามบรมราชกุมารี	๔/๑๕	๓	ทต.นิคมทุ่งโพธิ์ทะเล	-	-	๓๐,๐๐๐	-	-	๓๐,๐๐๐
๙๒๒ โครงการฝึกอบรมแกนนำชุมชนกลุ่มสตรีชมรมผู้สูงอายุ เพื่อเผยแพร่ปรัชญาเศรษฐกิจพอเพียง	๔/๑๕	๓	ทต.นิคมทุ่งโพธิ์ทะเล	-	-	๕๐,๐๐๐	-	-	๕๐,๐๐๐
๙๒๓ โครงการส่งเสริมหมู่บ้านต้นแบบเศรษฐกิจพอเพียงตำบลนิคมทุ่งโพธิ์ทะเล	๔/๑๕	๓	ทต.นิคมทุ่งโพธิ์ทะเล	-	-	๑๐๐,๐๐๐	-	-	๑๐๐,๐๐๐
๙๒๔ โครงการส่งเสริมการเกษตรตามแนวพระราชดำริและเศรษฐกิจพอเพียง	๔/๑๕	๓	อบต.สระแก้ว	-	-	๒๕๐,๐๐๐	-	-	๒๕๐,๐๐๐
๙๒๕ โครงการแหล่งเรียนรู้ด้านเกษตรปลอดภัยตามหลักทฤษฎีใหม่โคกหนองนาโมเดล	๔/๑๕	๓	อบต.สระแก้ว	-	-	๒๐๐,๐๐๐	-	-	๒๐๐,๐๐๐
๙๒๖ โครงการก่อสร้างศูนย์ส่งเสริมเกษตรทฤษฎีใหม่ตามรอยพระราชดำริ	๔/๑๕	๓	อบต.นาบ่อคำ	-	-	๕๐,๐๐๐	-	-	๕๐,๐๐๐
๙๒๗ โครงการส่งเสริมการเรียนรู้เกษตรผสมผสานตามแนวปรัชญาเศรษฐกิจพอเพียง	๔/๑๕	๓	อบต.นาบ่อคำ	-	-	๕๐,๐๐๐	-	-	๕๐,๐๐๐
๙๒๘ โครงการส่งเสริมเกษตรทฤษฎีใหม่ตามรอยพระราชดำริ ร.๙	๔/๑๕	๓	อบต.นาบ่อคำ	-	-	๕๐,๐๐๐	-	-	๕๐,๐๐๐
๙๒๙ โครงการส่งเสริมการเรียนรู้เกษตรผสมผสานตามแนวปรัชญาเศรษฐกิจพอเพียง	๔/๑๕	๓	อบต.นาบ่อคำ	-	-	๕๐,๐๐๐	-	-	๕๐,๐๐๐
๙๓๐ โครงการตามพระราชดำริของพระบาทสมเด็จพระเจ้าอยู่หัวตามเกษตรทฤษฎีใหม่	๔/๑๕	๓	อบต.คลองแม่ลาย	-	-	๒๐,๐๐๐	-	-	๒๐,๐๐๐
๙๓๑ โครงการเรียนรู้ตามหลักปรัชญาเศรษฐกิจพอเพียงสำหรับเด็กปฐมวัย	๔/๑๕	๓	อบต.นาบ่อคำ	-	-	๓๐,๐๐๐	-	-	๓๐,๐๐๐
๙๓๒ โครงการอนุรักษ์พันธุกรรมพืชอันเนื่องมาจากพระราชดำริ สมเด็จพระเทพรัตนราชสุดาฯ	๔/๑๕	๓	อบต.โคตรรังษี	-	-	๒๐,๐๐๐	-	-	๒๐,๐๐๐
๙๓๓ โครงการพัฒนาศักยภาพครัวเรือนต้นแบบ โคก หนอง นา โมเดล ตำบลพรหมธรรม	๔/๑๕	๓	อบต.พรหมธรรม	-	-	๑๐๐,๐๐๐	-	-	๑๐๐,๐๐๐

บัญชีรายชุดโครงการสำคัญ				งบประมาณดำเนินการ						
แผนงาน/โครงการสำคัญ	ยุทธศาสตร์ชาติ/แผนแม่บท	แหล่งงบประมาณ	หน่วยดำเนินการ	พ.ศ.	พ.ศ.	พ.ศ.	พ.ศ.	พ.ศ.	พ.ศ.	
				๒๕๖๖	๒๕๖๗	๒๕๖๘	๒๕๖๙	๒๕๗๐	๒๕๖๖-๒๕๗๐	
๙๓๔	โครงการศึกษาดูงานเกี่ยวกับเศรษฐกิจพอเพียงตำบลทรงธรรม	๔/๑๕	๓	อบต.ทรงธรรม	-	-	๑๐๐,๐๐๐	-	-	๑๐๐,๐๐๐
๙๓๕	โครงการเศรษฐกิจในแนวคิดเศรษฐกิจพอเพียง	๔/๑๕	๓	อบต.ทรงธรรม	-	-	๕๐,๐๐๐	-	-	๕๐,๐๐๐
๙๓๖	โครงการอนุรักษ์พันธุกรรมพืชอันเนื่องมาจากพระราชดำริพระกนิษฐาราชสุตาสยามบรมราชกุมารี	๔/๑๕	๓	อบต.ทรงธรรม	-	-	๓๐,๐๐๐	-	-	๓๐,๐๐๐
๙๓๗	โครงการปลูกป่าเฉลิมพระเกียรติตำบลทรงธรรม	๔/๑๕	๓	อบต.ทรงธรรม	-	-	๕๐,๐๐๐	-	-	๕๐,๐๐๐
๙๓๘	โครงการส่งเสริมเศรษฐกิจพอเพียง	๔/๑๕	๓	อบต.สามดอกไม้	-	-	๑๐,๐๐๐	-	-	๑๐,๐๐๐
๙๓๙	โครงการอนุรักษ์พันธุกรรมพืชอันเนื่องมาจากพระราชดำริสมเด็จพระเทพรัตนราชสุดาฯ สยามบรมราชกุมารี	๔/๑๕	๓	อบต.สามดอกไม้	-	-	๑๐๐,๐๐๐	-	-	๑๐๐,๐๐๐
๙๔๐	โครงการเศรษฐกิจพอเพียงเพื่อยกระดับชุมชน	๔/๑๕	๓	อบต.ชำรงรงค์	-	-	๒๐,๐๐๐	-	-	๒๐,๐๐๐
๙๔๑	โครงการฝึกอบรมหลักปรัชญาเศรษฐกิจพอเพียง	๔/๑๕	๓	อบต.ชำรงรงค์	-	-	๒๕,๐๐๐	-	-	๒๕,๐๐๐
๙๔๒	โครงการอนุรักษ์พันธุกรรมพืชอันเนื่องมาจากพระราชดำริสมเด็จพระเทพรัตนราชสุดาฯ สยามบรมราชกุมารี	๔/๑๕	๓	อบต.ชำรงรงค์	-	-	๒๐,๐๐๐	-	-	๒๐,๐๐๐
๙๔๓	โครงการรื้อนำหลักปรัชญาของเศรษฐกิจพอเพียงมาปรับใช้ในวิถีประจำวัน (Way Of Life)	๔/๑๕	๓	อบต.นาบ่อคำ	-	-	๕๐,๐๐๐	-	-	๕๐,๐๐๐
๙๔๔	โครงการศึกษาดูงานตามแนวทางเศรษฐกิจพอเพียง	๔/๑๕	๓	อบต.นครชุม	-	-	๖๕๐,๐๐๐	-	-	๖๕๐,๐๐๐
๙๔๕	โครงการอนุรักษ์พันธุกรรมพืชอันเนื่องมาจากพระราชดำริ สมเด็จพระเทพรัตนราชสุดาฯ สยามบรมราชกุมารี	๔/๑๕	๓	อบต.นครชุม	-	-	๒๐,๐๐๐	-	-	๒๐,๐๐๐
๙๔๖	โครงการส่งเสริมการเรียนรู้เกษตรกรพอเพียงในโรงเรียน	๔/๑๕	๓	อบต.อ่างทอง	-	-	๕๐,๐๐๐	-	-	๕๐,๐๐๐
๙๔๗	โครงการอนุรักษ์พันธุกรรมพืชอันเนื่องมาจากพระดำริ สมเด็จพระกนิษฐาธิราชเจ้ากรมสมเด็จพระเทพรัตนราชสุดาฯ สยามบรมราชกุมารี	๔/๑๕	๓	อบต.อ่างทอง	-	-	๑๐๐,๐๐๐	-	-	๑๐๐,๐๐๐
๙๔๘	โครงการฝึกอบรมหลักปรัชญาเศรษฐกิจพอเพียง	๔/๑๕	๓	อบต.ชำรงรงค์	-	-	๒๕,๐๐๐	-	-	๒๕,๐๐๐
๙๔๙	โครงการอนุรักษ์พันธุกรรมพืชอันเนื่องมาจากพระราชดำริสมเด็จพระเทพรัตนราชสุดาฯ สยามบรมราชกุมารี	๔/๑๕	๓	อบต.ชำรงรงค์	-	-	๒๐,๐๐๐	-	-	๒๐,๐๐๐
๙๕๐	โครงการรื้อนำหลักปรัชญาของเศรษฐกิจพอเพียงมาปรับใช้ในวิถีประจำวัน (Way Of Life)	๔/๑๕	๓	อบต.นาบ่อคำ	-	-	๕๐,๐๐๐	-	-	๕๐,๐๐๐
๙๕๑	โครงการศึกษาดูงานตามแนวทางเศรษฐกิจพอเพียง	๔/๑๕	๓	อบต.นครชุม	-	-	๖๕๐,๐๐๐	-	-	๖๕๐,๐๐๐
๙๕๒	โครงการอนุรักษ์พันธุกรรมพืชอันเนื่องมาจากพระราชดำริสมเด็จพระเทพรัตนราชสุดาฯ สยามบรมราชกุมารี	๔/๑๕	๓	อบต.นครชุม	-	-	๒๐,๐๐๐	-	-	๒๐,๐๐๐
๙๕๓	โครงการส่งเสริมการเรียนรู้เกษตรกรพอเพียง ในโรงเรียน	๔/๑๕	๓	อบต.อ่างทอง	-	-	๕๐,๐๐๐	-	-	๕๐,๐๐๐

บัญชีรายชุดโครงการสำคัญ				งบประมาณดำเนินการ					
แผนงาน/โครงการสำคัญ	ยุทธศาสตร์ชาติ/แผนแม่บท	แหล่งงบประมาณ	หน่วยดำเนินการ	พ.ศ.	พ.ศ.	พ.ศ.	พ.ศ.	พ.ศ.	พ.ศ.
				๒๕๖๖	๒๕๖๗	๒๕๖๘	๒๕๖๙	๒๕๗๐	๒๕๖๖-๒๕๗๐
๙๕๔ โครงการอนุรักษ์พันธุกรรมพืชอันเนื่องมาจากพระดำริ สมเด็จพระกนิษฐาธิราชเจ้ากรมสมเด็จพระเทพรัตนราชสุดาฯ สยามบรมราชกุมารี	๔/๑๕	๓	อบต. อ่างทอง	-	-	๑๐๐,๐๐๐	-	-	๑๐๐,๐๐๐
๙๕๕ โครงการอบรมส่งเสริมเศรษฐกิจพอเพียง	๔/๑๕	๓	อบต.วังทอง	-	-	๕๐,๐๐๐	-	-	๕๐,๐๐๐
๙๕๖ โครงการส่งเสริมการปลูกหญ้าแฝก	๒/๓	๓	อบต.วังทอง	-	-	๒๐,๐๐๐	-	-	๒๐,๐๐๐
๙๕๗ โครงการอนุรักษ์พันธุกรรมพืชอันเนื่องมาจากพระราชดำริสมเด็จพระเทพรัตนราชสุดาฯ สยามบรมราชกุมารี	๔/๑๕	๓	อบต. ปางตาไว	-	-	๑๕๐,๐๐๐	-	-	๑๕๐,๐๐๐
๙๕๘ โครงการส่งเสริมและสนับสนุนการดำเนินงานตามแนวพระราชดำริเศรษฐกิจพอเพียง	๔/๑๕	๓	อบต. ปางตาไว	-	-	๑๑๐,๐๐๐	-	-	๑๑๐,๐๐๐
๙๕๙ โครงการส่งเสริมการปลูกหญ้าแฝก (อันเนื่องมาจากโครงการพระราชดำริ)	๔/๑๕	๓	อบต. ปางตาไว	-	-	๒๐,๐๐๐	-	-	๒๐,๐๐๐
๙๖๐ โครงการอนุรักษ์พันธุกรรมพืชอันเนื่องมาจากพระราชดำริสมเด็จพระเทพรัตนราชสุดาฯ สยามบรมราชกุมารี	๔/๑๕	๓	อบต. โพธิ์ทอง	-	-	๕๐,๐๐๐	-	-	๕๐,๐๐๐
๙๖๑ โครงการปลูกป่าเฉลิมพระเกียรติพื้นที่สาธารณะภายในตำบลโพธิ์ทอง	๔/๑๕	๓	อบต. โพธิ์ทอง	-	-	๒๐,๐๐๐	-	-	๒๐,๐๐๐
๙๖๒ โครงการปลูกหญ้าแฝกและต้นไม้ในพื้นที่สาธารณะตามแนวพระราชดำริและพระเสาวนีย์บริเวณพื้นที่สาธารณะในเขตพื้นที่ตำบลโพธิ์ทอง	๔/๑๕	๓	อบต. โพธิ์ทอง	-	-	๒๐,๐๐๐	-	-	๒๐,๐๐๐
๙๖๓ อนุรักษ์พันธุกรรมพืชโครงการอื่นเนื่องมาจากพระราชดำริ	๔/๑๕	๓	อบต. หินลาด	-	-	๑๐๐,๐๐๐	-	-	๑๐๐,๐๐๐
๙๖๔ โครงการอนุรักษ์พันธุกรรมพืชอันเนื่องมาจากพระราชดำริ	๔/๑๕	๓	อบต. หินลาด	-	-	๑๐๐,๐๐๐	-	-	๑๐๐,๐๐๐
๙๖๕ โครงการส่งเสริมหลักปรัชญาเศรษฐกิจพอเพียง	๔/๑๕	๓	อบต. โกสัมพ์	-	-	๕๐,๐๐๐	-	-	๕๐,๐๐๐
๙๖๖ โครงการส่งเสริมการดำรงชีวิตตามหลักปรัชญาของเศรษฐกิจพอเพียง	๔/๑๕	๓	อบต. โกสัมพ์	-	-	๑๐,๐๐๐	-	-	๑๐,๐๐๐
๙๖๗ โครงการส่งเสริมการดำรงชีวิตตามหลักปรัชญาของเศรษฐกิจพอเพียง	๔/๑๕	๓	อบต. โกสัมพ์	-	-	๑๐,๐๐๐	-	-	๑๐,๐๐๐
๙๖๘ โครงการส่งเสริมการดำรงชีวิตตามหลักปรัชญาของเศรษฐกิจพอเพียง	๔/๑๕	๓	อบต. โกสัมพ์	-	-	๒๓,๙๑๕	-	-	๒๓,๙๑๕
๙๖๙ โครงการปลูกหญ้าแฝกอันเนื่องมาจากพระราชดำริ	๔/๑๕	๓	อบต. โกสัมพ์	-	-	๑๐,๐๐๐	-	-	๑๐,๐๐๐
๙๗๐ โครงการปลูกวันแม่เกี่ยววันพ่อเฉลิมพระเกียรติ	๔/๑๕	๓	อบต. โกสัมพ์	-	-	๕๐,๐๐๐	-	-	๕๐,๐๐๐
๙๗๑ โครงการอนุรักษ์พันธุกรรมพืชอันเนื่องมาจากพระราชดำริ สมเด็จพระเทพรัตนราชสุดาฯ สยามบรมราชกุมารี (อพ.สธ)	๔/๑๕	๓	อบต. โกสัมพ์	-	-	๑๐๐,๐๐๐	-	-	๑๐๐,๐๐๐
๙๗๒ อนุรักษ์พันธุกรรมพืชอันเนื่องมาจากพระราชดำริ (อพ.สธ.)	๔/๑๕	๓	อบต. ลานดอกไม้	-	-	๑๐,๐๐๐	-	-	๑๐,๐๐๐
๙๗๓ โครงการอื่นเนื่องมาจากพระราชดำริ	๔/๑๕	๓	อบต. ลานดอกไม้	-	-	๒๐,๐๐๐	-	-	๒๐,๐๐๐
๙๗๔ โครงการส่งเสริมหมู่บ้านต้นแบบเศรษฐกิจพอเพียงตำบลนิคมทุ่งโพธิ์ทะเล	๔/๑๕	๓	ทต.นิคมทุ่งโพธิ์ทะเล	-	-	๑๐๐,๐๐๐	-	-	๑๐๐,๐๐๐
๙๗๕ โครงการอนุรักษ์พันธุกรรมพืช	๔/๑๕	๓	อบต. เพชรฆนฏ	-	-	๕๐,๐๐๐	-	-	๕๐,๐๐๐
๙๗๖ โครงการหนุนยี่สิบครูเศรษฐกิจพอเพียงศพค.บ้านเกาะน้ำโจน	๔/๑๕	๓	อบต. ลานดอกไม้	-	-	๒,๐๐๐	-	-	๒,๐๐๐

บัญชีรายชุดโครงการสำคัญ				งบประมาณดำเนินการ						
แผนงาน/โครงการสำคัญ	ยุทธศาสตร์ชาติ/แผนแม่บท	แหล่งงบประมาณ	หน่วยดำเนินการ	พ.ศ.	พ.ศ.	พ.ศ.	พ.ศ.	พ.ศ.	พ.ศ.	
				๒๕๖๖	๒๕๖๗	๒๕๖๘	๒๕๖๙	๒๕๗๐	๒๕๖๖-๒๕๗๐	
๔๗๗	ส่งเสริมสนับสนุนการดำเนินงานตามหลักปรัชญาเศรษฐกิจพอเพียง	๔/๑๕	๓	อบต.ลานดอกไม้ตึก	-	-	๓๐,๐๐๐	-	-	๓๐,๐๐๐
๔๗๘	โครงการศูนย์เรียนรู้เศรษฐกิจพอเพียง ศพด.อบต.ลานดอกไม้	๔/๑๕	๓	อบต.ลานดอกไม้	-	-	๒,๐๐๐	-	-	๒,๐๐๐
๔๗๙	โครงการศูนย์เรียนรู้เศรษฐกิจพอเพียง ศพด.บ้านลานหิน	๔/๑๕	๓	อบต.ลานดอกไม้	-	-	๒,๐๐๐	-	-	๒,๐๐๐
๔๘๐	โครงการศูนย์เรียนรู้เศรษฐกิจพอเพียง ศพด.บ้านกัลพฤกษ์	๔/๑๕	๓	อบต.ลานดอกไม้	-	-	๒,๐๐๐	-	-	๒,๐๐๐
๔๘๑	โครงการอบรมส่งเสริมเศรษฐกิจพอเพียง	๔/๑๕	๓	อบต.วังทอง	-	-	๕๐,๐๐๐	-	-	๕๐,๐๐๐
๔๘๒	โครงการเฉลิมพระเกียรติสมเด็จพระเจ้าอยู่หัว ตามโครงการพัฒนาเศรษฐกิจเพื่อจัดความยากจน	๔/๑๕	๓	อบต.คลองแม่ลาย	-	-	๒๐,๐๐๐	-	-	๒๐,๐๐๐
๔๘๓	เงินอุดหนุนคณะกรรมการหมู่บ้านตามโครงการพระราชดำริ หมู่บ้านละ ๒๐,๐๐๐ บาท	๔/๑๕	๓	อบต.หินลาด	-	-	๒๘๐,๐๐๐	-	-	๒๘๐,๐๐๐
๔๘๔	โครงการปรับพื้นที่รอบอาคารเรียนให้เป็นแหล่งเรียนรู้เศรษฐกิจพอเพียง	๔/๑๕	๓	อบต.ทรงธรรม	-	-	๑๐,๐๐๐	-	-	๑๐,๐๐๐
๔๘๕	โครงการรณรงค์และแก้ไขปัญหา ยาเสพติด To be number one	๔/๑	๓	อบต.ลานดอกไม้	-	-	๑๑๐,๐๐๐	-	-	๑๑๐,๐๐๐
๔๘๖	รณรงค์และแก้ไขปัญหา ยาเสพติด To Be Number One (ศูนย์เพื่อนใจวัยรุ่นในชุมชน/หมู่บ้าน) ทูลกระหม่อมหญิงอุบลรัตนราชกัญญาสิริวัฒนาพรรณวดี	๔/๑	๓	อบต.นครชุม	-	-	๒๐,๐๐๐	-	-	๒๐,๐๐๐
๔๘๗	โครงการป้องกันและแก้ไขปัญหา ยาเสพติด To Be Number One	๔/๑	๓	ทต.เทพนคร	-	-	๒๐๐,๐๐๐	-	-	๒๐๐,๐๐๐
๔๘๘	โครงการรณรงค์และแก้ไขปัญหา ยาเสพติด To Be Number One (ศูนย์เพื่อนใจวัยรุ่นในชุมชน/หมู่บ้าน) ทูลกระหม่อมหญิงอุบลรัตนราชกัญญาสิริวัฒนาพรรณวดี หมู่ที่ ๑ บ้านไร่ใต้	๔/๑	๓	อบต.ทรงธรรม	-	-	๖,๐๐๐	-	-	๖,๐๐๐
๔๘๙	โครงการรณรงค์และแก้ไขปัญหา ยาเสพติด To Be Number One (ศูนย์เพื่อนใจวัยรุ่นในชุมชน/หมู่บ้าน) ทูลกระหม่อมหญิงอุบลรัตนราชกัญญาสิริวัฒนาพรรณวดี หมู่ที่ ๒ บ้านไร่เหนือ	๔/๑	๓	อบต.ทรงธรรม	-	-	๖,๐๐๐	-	-	๖,๐๐๐
๔๙๐	โครงการรณรงค์และแก้ไขปัญหา ยาเสพติด To Be Number One (ศูนย์เพื่อนใจวัยรุ่นในชุมชน/หมู่บ้าน) ทูลกระหม่อมหญิงอุบลรัตนราชกัญญาสิริวัฒนาพรรณวดี หมู่ที่ ๑๑ บ้านหัวกลุ่ม	๔/๑	๓	อบต.ทรงธรรม	-	-	๖,๐๐๐	-	-	๖,๐๐๐
๔๙๑	โครงการรณรงค์และแก้ไขปัญหา ยาเสพติด To Be Number One ในชุมชน	๔/๑	๓	อบต.โกสัมพית	-	-	๑๐๐,๐๐๐	-	-	๑๐๐,๐๐๐
๔๙๒	โครงการรณรงค์ประชาสัมพันธ์ต่อต้านยาเสพติดตามแนวพระราชดำริ ด้านสาธารณสุข	๔/๑	๓	อบต.นครชุม	-	-	๒๐,๐๐๐	-	-	๒๐,๐๐๐
๔๙๓	โครงการป้องกันและแก้ไขปัญหา ยาเสพติดในสถานศึกษา	๔/๑	๓	ทต.นครชุม	-	-	๒๑,๐๐๐	-	-	๒๑,๐๐๐
๔๙๔	โครงการแก้ไขปัญหา ยาเสพติดในสถานศึกษา	๔/๑	๓	ทต.คลองแม่ลาย	-	-	๒๐,๐๐๐	-	-	๒๐,๐๐๐

บัญชีรายชุดโครงการสำคัญ				งบประมาณดำเนินการ					
แผนงาน/โครงการสำคัญ	ยุทธศาสตร์ชาติ/แผนแม่บท	แหล่งงบประมาณ	หน่วยดำเนินการ	พ.ศ.	พ.ศ.	พ.ศ.	พ.ศ.	พ.ศ.	พ.ศ.
				๒๕๖๖	๒๕๖๗	๒๕๖๘	๒๕๖๙	๒๕๗๐	๒๕๖๖-๒๕๗๐
๙๙๕ โครงการพัฒนาศักยภาพเด็ก เยาวชน เพื่อห่างไกลยาเสพติด	๔/๑	๓	อบต.สระแก้ว	-	-	๒๐๐,๐๐๐	-	-	๒๐๐,๐๐๐
๙๙๖ โครงการอบรมให้ความรู้เรื่องยาเสพติด	๔/๑	๓	ทต.หนองปลิง	-	-	๕๐,๐๐๐	-	-	๕๐,๐๐๐
๙๙๗ โครงการรณรงค์ป้องกันยาเสพติด	๔/๑	๓	ทต.ปากดง	-	-	๕๐,๐๐๐	-	-	๕๐,๐๐๐
๙๙๘ โครงการฝึกอบรมให้ความรู้ด้านการป้องกันและแก้ไขปัญหายาเสพติด	๔/๑	๓	ทต.พรานกระต่าย	-	-	๓๐,๐๐๐	-	-	๓๐,๐๐๐
๙๙๙ โครงการรณรงค์งดเหล้า บุหรี่และยาเสพติดของเด็กปฐมวัย	๔/๑	๓	อบต.นครชุม	-	-	๒,๐๐๐	-	-	๒,๐๐๐
๑,๐๐๐ โครงการแข่งขันกีฬาต่อต้านยาเสพติด	๔/๑	๓	อบต.โพธิ์ทอง	-	-	๑๕๐,๐๐๐	-	-	๑๕๐,๐๐๐
๑,๐๐๑ โครงการฝึกอบรมเยาวชนต้านยาเสพติด	๔/๑	๓	อบต.โพธิ์ทอง	-	-	๓๐,๐๐๐	-	-	๓๐,๐๐๐
๑,๐๐๒ แข่งขันกีฬาระดับตำบลต้านยาเสพติด	๔/๑	๓	อบต.หินลาด	-	-	๒๐๐,๐๐๐	-	-	๒๐๐,๐๐๐
๑,๐๐๓ โครงการจัดงานวันต่อต้านยาเสพติด (๒๖ มิถุนายน )	๔/๑	๓	อบต.ปางตาไว	-	-	๑๒,๑๐๐	-	-	๑๒,๑๐๐
๑,๐๐๔ โครงการป้องกันและแก้ไขปัญหายาเสพติด	๔/๑	๓	อบต.ปางตาไว	-	-	๖๘,๐๐๐	-	-	๖๘,๐๐๐
๑,๐๐๕ โครงการแข่งขันกีฬา กรีฑา เด็กเยาวชน และประชาชนสร้างสัมพันธ์ต้านยาเสพติด	๔/๑	๓	อบต.ปางตาไว	-	-	๒๐๐,๐๐๐	-	-	๒๐๐,๐๐๐
๑,๐๐๖ โครงการแข่งขันกีฬาฟุตบอล ๗ คน ต้านยาเสพติด	๔/๑	๓	อบต.ปางตาไว	-	-	๑๐๐,๐๐๐	-	-	๑๐๐,๐๐๐
๑,๐๐๗ โครงการรณรงค์ป้องกันและแก้ไขปัญหายาเสพติด	๔/๑	๓	อบต.โกสัมพ์	-	-	๕๐,๐๐๐	-	-	๕๐,๐๐๐
๑,๐๐๘ โครงการป้องกันและแก้ไขปัญหายาเสพติดตำบลเพชรชมพู	๔/๑	๓	อบต.เพชรชมพู	-	-	๕๐,๐๐๐	-	-	๕๐,๐๐๐
๑,๐๐๙ โครงการแข่งขันกีฬาด้านยาเสพติด "เพชรชมพูเกมส์ "	๔/๑	๓	อบต.เพชรชมพู	-	-	๒๐๐,๐๐๐	-	-	๒๐๐,๐๐๐
๑,๐๑๐ โครงการแข่งขันกีฬาเปตองต้านยาเสพติด	๔/๑	๓	อบต.เพชรชมพู	-	-	๑๒๐,๐๐๐	-	-	๑๒๐,๐๐๐
๑,๐๑๑ โครงการกีฬาด้านยาเสพติดและสัมพันธ์ชุมชนโรงเรียนบ้านดงข่อม	๔/๑	๓	อบต.โกสัมพ์	-	-	๕๐,๐๐๐	-	-	๕๐,๐๐๐
๑,๐๑๒ โครงการรณรงค์และแก้ไขปัญหายาเสพติด TO BE NUMBER ONE (ศูนย์เพื่อใจวัยรุ่น)	๔/๑	๓	อบต.เพชรชมพู	-	-	๘๐,๐๐๐	-	-	๘๐,๐๐๐
๑,๐๑๓ อบรมป้องกันและแก้ไขปัญหายาเสพติด	๔/๑	๓	อบต.ลานดอกไม้ตัด	-	-	๖๐,๐๐๐	-	-	๖๐,๐๐๐
๑,๐๑๔ แข่งขันกีฬาด้านยาสีฟันยาเสพติดประจำตำบลลานดอกไม้ตัด	๔/๑	๓	อบต.ลานดอกไม้ตัด	-	-	๓๐๐,๐๐๐	-	-	๓๐๐,๐๐๐
๑,๐๑๕ อบรมป้องกันและแก้ไขปัญหายาเสพติด	๔/๑	๓	อบต.ลานดอกไม้ตัด	-	-	๖๐,๐๐๐	-	-	๖๐,๐๐๐
๑,๐๑๖ โครงการป้องกันและแก้ไขปัญหายาเสพติดแก่เด็กและเยาวชนในเขตตำบลสระแก้ว	๔/๑	๓	อบต.สระแก้ว	-	-	๑๐๐,๐๐๐	-	-	๑๐๐,๐๐๐
๑,๐๑๗ โครงการสร้างภูมิคุ้มกันยาเสพติด	๔/๑	๓	อบต.นาบ่อคำ	-	-	๑๐,๐๐๐	-	-	๑๐,๐๐๐
๑,๐๑๘ โครงการแก้ไขปัญหายาเสพติด	๔/๑	๓	อบต.คลองแม่ลาย	-	-	๕๐,๐๐๐	-	-	๕๐,๐๐๐

บัญชีรายชุดโครงการสำคัญ				งบประมาณดำเนินการ					
แผนงาน/โครงการสำคัญ	ยุทธศาสตร์ชาติ/แผนแม่บท	แหล่งงบประมาณ	หน่วยดำเนินการ	พ.ศ.	พ.ศ.	พ.ศ.	พ.ศ.	พ.ศ.	พ.ศ.
				๒๕๖๖	๒๕๖๗	๒๕๖๘	๒๕๖๙	๒๕๗๐	๒๕๖๖-๒๕๗๐
๑,๐๑๙ โครงการป้องกันปัญหาเสถิต หมู่ที่ ๑ บ้านห่อทองแดง	๔/๑	๓	ทม.หนองปลิง	-	-	๓๐,๐๐๐	-	-	๓๐,๐๐๐
๑,๐๒๐ โครงการป้องกันปัญหาเสถิต หมู่ที่ ๒ บ้านหนองปลิง	๔/๑	๓	ทม.หนองปลิง	-	-	๓๐,๐๐๐	-	-	๓๐,๐๐๐
๑,๐๒๑ โครงการป้องกันปัญหาเสถิต หมู่ที่ ๓ บ้านคลองบางหวน	๔/๑	๓	ทม.หนองปลิง	-	-	๓๐,๐๐๐	-	-	๓๐,๐๐๐
๑,๐๒๒ โครงการป้องกันปัญหาเสถิต หมู่ที่ ๔ บ้านเกาะสะบ้า	๔/๑	๓	ทม.หนองปลิง	-	-	๓๐,๐๐๐	-	-	๓๐,๐๐๐
๑,๐๒๓ โครงการป้องกันปัญหาเสถิต หมู่ที่ ๖ บ้านบ่อสามแสน	๔/๑	๓	ทม.หนองปลิง	-	-	๓๐,๐๐๐	-	-	๓๐,๐๐๐
๑,๐๒๔ โครงการป้องกันปัญหาเสถิต หมู่ที่ ๑๐ บ้านห้วยนาขวัญ	๔/๑	๓	ทม.หนองปลิง	-	-	๓๐,๐๐๐	-	-	๓๐,๐๐๐
๑,๐๒๕ โครงการอุดหนุนกิจกรรมป้องกันและแก้ไขปัญหาเสถิตให้แก่ศูนย์ปฏิบัติการต่อสู้เพื่อเอาชนะยาเสถิตจังหวัดกำแพงเพชร	๔/๑	๓	ทม.หนองปลิง	-	-	๒๐๐,๐๐๐	-	-	๒๐๐,๐๐๐
๑,๐๒๖ โครงการป้องกันปัญหาเสถิต	๔/๑	๓	อบต.โพธิ์ทอง	-	-	๕๐,๐๐๐	-	-	๕๐,๐๐๐
๑,๐๒๗ โครงการจัดกิจกรรมป้องกันและแก้ไขปัญหาเสถิตตามนโยบายพลังแผ่นดินเอาชนะยาเสถิต	๔/๑	๓	อบต.โพธิ์ทอง	-	-	๒๐,๐๐๐	-	-	๒๐,๐๐๐
๑,๐๒๘ สนับสนุนกิจกรรมศูนย์ประสานงานป้องกันและแก้ไขปัญหาเสถิตตำบลลานดอกไม้ตึก	๔/๑	๓	อบต.ลานดอกไม้ตึก	-	-	๒๐,๐๐๐	-	-	๒๐,๐๐๐
๑,๐๒๙ โครงการส่งเสริมคุณธรรมจริยธรรมเด็กปฐมวัยของ ศพด.สังกัด อบต.ทรงธรรม	๗/๑๐	๓	อบต.ทรงธรรม	-	-	๑๕,๐๐๐	-	-	๑๕,๐๐๐
๑,๐๓๐ โครงการส่งเสริมคุณธรรมจริยธรรมสำหรับเด็กปฐมวัย ศพด.บ้านลานหิน	๗/๑๐	๓	อบต.ลานดอกไม้	-	-	๒,๐๐๐	-	-	๒,๐๐๐
๑,๐๓๑ โครงการส่งเสริมคุณธรรมจริยธรรมสำหรับเด็กปฐมวัย ศพด.บ้านเกาะน้ำโจน	๗/๑๐	๓	อบต.ลานดอกไม้	-	-	๒,๐๐๐	-	-	๒,๐๐๐
๑,๐๓๒ โครงการส่งเสริมคุณธรรมจริยธรรมสำหรับเด็กปฐมวัยศพด.บ้านกัฒพฤกษ์	๗/๑๐	๓	อบต.ลานดอกไม้	-	-	๒,๐๐๐	-	-	๒,๐๐๐
๑,๐๓๓ โครงการปลูกจิตสำนึกประชาธิปไตยในโรงเรียน	๗/๑๐	๓	อบต.ลานดอกไม้	-	-	๕,๐๐๐	-	-	๕,๐๐๐
๑,๐๓๔ โครงการส่งเสริมจริยธรรมและคุณธรรมให้กับนักเรียน	๗/๑๐	๓	อบต.นครชุม	-	-	๒๐,๐๐๐	-	-	๒๐,๐๐๐
๑,๐๓๕ โครงการเข้าค่ายคุณธรรมจริยธรรมเด็กและเยาวชนตำบลอ่างทอง	๗/๑๐	๓	อบต.อ่างทอง	-	-	๘๐,๐๐๐	-	-	๘๐,๐๐๐
๑,๐๓๖ โครงการอบรมส่งเสริมคุณภาพจริยธรรมสำหรับเด็กและเยาวชนและการเรียนรู้วิถีชุมชนในตำบลทรงธรรม	๗/๑๐	๓	อบต.ทรงธรรม	-	-	๕๐,๐๐๐	-	-	๕๐,๐๐๐
๑,๐๓๗ โครงการธรรมศึกษาและคุณธรรมจริยธรรมในเด็กปฐมวัย	๗/๑๐	๓	อบต.นาบ่อคำ	-	-	๒๐,๐๐๐	-	-	๒๐,๐๐๐
๑,๐๓๘ โครงการธรรมศึกษาและคุณธรรมจริยธรรมในเด็กปฐมวัย	๗/๑๐	๓	อบต.นาบ่อคำ	-	-	๒๐,๐๐๐	-	-	๒๐,๐๐๐
๑,๐๓๙ โครงการส่งเสริมด้านประชาธิปไตยสำหรับเด็กปฐมวัย	๗/๑๐	๓	อบต.นาบ่อคำ	-	-	๒๐,๐๐๐	-	-	๒๐,๐๐๐

บัญชีรายชุดโครงการสำคัญ				งบประมาณดำเนินการ					
แผนงาน/โครงการสำคัญ	ยุทธศาสตร์ชาติ/แผนแม่บท	แหล่งงบประมาณ	หน่วยดำเนินการ	พ.ศ.	พ.ศ.	พ.ศ.	พ.ศ.	พ.ศ.	พ.ศ.
				๒๕๖๖	๒๕๖๗	๒๕๖๘	๒๕๖๙	๒๕๗๐	๒๕๖๖-๒๕๗๐
๑,๐๔๐ โครงการส่งเสริมวันสำคัญทางพระพุทธศาสนา	๓/๑๐	๓	อบต.นาบ่อคำ	-	-	๑๐,๐๐๐	-	-	๑๐,๐๐๐
๑,๐๔๑ โครงการส่งเสริมวันสำคัญของชาติ	๓/๑๐	๓	อบต.นาบ่อคำ	-	-	๒๐,๐๐๐	-	-	๒๐,๐๐๐
๑,๐๔๒ โครงการเด็กรุ่นใหม่โตไปไม่โกง	๓/๑๐	๓	อบต.นาบ่อคำ	-	-	๒๐,๐๐๐	-	-	๒๐,๐๐๐
๑,๐๔๓ โครงการฝึกอบรบคุณธรรมจริยธรรมเด็กและเยาวชนของ อบต.โพธิ์ทอง	๓/๑๐	๓	อบต.โพธิ์ทอง	-	-	๕๐,๐๐๐	-	-	๕๐,๐๐๐
๑,๐๔๔ โครงการฝึกอบรบคุณธรรมจริยธรรมให้แก่ผู้บริหาร สมาชิกสภา อบต.โกสุมพิ์ พนักงานส่วนตำบล ลูกจ้าง ประจำและพนักงานจ้างของ อบต.โกสุมพิ์	๓/๑๐	๓	อบต.โกสุมพิ์	-	-	๕๐,๐๐๐	-	-	๕๐,๐๐๐
๑,๐๔๕ โครงการส่งเสริมประชาธิปไตยในชุมชน	๓/๑๐	๓	อบต.เพชรฆมู	-	-	๓๐,๐๐๐	-	-	๓๐,๐๐๐
๑,๐๔๖ โครงการส่งเสริมคุณธรรมจริยธรรมบุคลากรท้องถิ่นของ อบต.เพชรฆมู	๓/๑๐	๓	อบต.เพชรฆมู	-	-	๕๐,๐๐๐	-	-	๕๐,๐๐๐
๑,๐๔๗ โครงการรณรงค์กับท่อน้อยศพด.อบต.ลานดอกไม้ตัก	๓/๑๐	๓	อบต.ลานดอกไม้ตัก	-	-	๒,๐๐๐	-	-	๒,๐๐๐
๑,๐๔๘ โครงการรณรงค์กับท่อน้อยศพด.อบต.ลานดอกไม้ตัก	๓/๑๐	๓	อบต.ลานดอกไม้ตัก	-	-	๒,๐๐๐	-	-	๒,๐๐๐
๑,๐๔๙ โครงการอบรมรณรงค์กับเยาวชน	๓/๑๐	๓	อบต.ลานดอกไม้ตัก	-	-	๒๐,๐๐๐	-	-	๒๐,๐๐๐
๑,๐๕๐ โครงการจิตอาสาพัฒนาหมู่บ้าน	๓/๑๐	๓	อบต.ลานดอกไม้ตัก	-	-	๒๐,๐๐๐	-	-	๒๐,๐๐๐
๑,๐๕๑ อบรมศาสนพิธีกร ตำบลลานดอกไม้ตัก	๓/๑๐	๓	อบต.ลานดอกไม้ตัก	-	-	๒๐,๐๐๐	-	-	๒๐,๐๐๐
๑,๐๕๒ โครงการสอนให้เด็กโตไปไม่โกง	๓/๑๐	๓	อบต.ลานดอกไม้ตัก	-	-	๕,๐๐๐	-	-	๕,๐๐๐
๑,๐๕๓ โครงการส่งเสริมการอนุรักษ์ภูมิปัญญาท้องถิ่นสำหรับเด็กปฐมวัย	๓/๑๐	๓	อบต.นาบ่อคำ	-	-	๒๐,๐๐๐	-	-	๒๐,๐๐๐
๑,๐๕๔ โครงการปฏิบัติธรรม รักษาศีลเจริญภาวนา	๓/๑๐	๓	อบต.โพธิ์ทอง	-	-	๕๐,๐๐๐	-	-	๕๐,๐๐๐
๑,๐๕๕ โครงการส่งเสริมจริยธรรมสำหรับนักเรียนศูนย์พัฒนาเด็กเล็ก อบต. โพธิ์ทอง	๓/๑๐	๓	อบต.โพธิ์ทอง	-	-	๑๐,๐๐๐	-	-	๑๐,๐๐๐
๑,๐๕๖ จัดกิจกรรมงานวันสำคัญทางศาสนา	๓/๑๐	๓	อบต.ลานดอกไม้ตัก	-	-	๕๐,๐๐๐	-	-	๕๐,๐๐๐
๑,๐๕๗ โครงการสืบสานภูมิปัญญาท้องถิ่น	๓/๑๐	๓	อบต.ลานดอกไม้ตัก	-	-	๑๐,๐๐๐	-	-	๑๐,๐๐๐
๑,๐๕๘ โครงการบรรพชาเณรภาคฤดูร้อน	๓/๑๐	๓	อบต.ลานดอกไม้ตัก	-	-	๒๐,๐๐๐	-	-	๒๐,๐๐๐
๑,๐๕๙ โครงการฝึกอบรมการทำขนมพื้นบ้านอาหารพื้นเมือง	๓/๑๐	๓	ทต.เทพนคร	-	-	๕๐,๐๐๐	-	-	๕๐,๐๐๐
๑,๐๖๐ โครงการจัดกิจกรรมงานวันสำคัญแห่งชาติ	๑/๑	๓	ทต.ปากดง	-	-	๒๐,๐๐๐	-	-	๒๐,๐๐๐
๑,๐๖๑ จัดงานเฉลิมพระเกียรติ ๑๒ สิงหาคม แม่ของแผ่นดิน มิ่งขวัญชาวไทย	๑/๑	๓	อบต.หินลาด	-	-	๔๐๐,๐๐๐	-	-	๔๐๐,๐๐๐



บัญชีรายชุดโครงการสำคัญ				งบประมาณดำเนินการ					
แผนงาน/โครงการสำคัญ	ยุทธศาสตร์ชาติ/แผนแม่บท	แหล่งงบประมาณ	หน่วยดำเนินการ	พ.ศ.	พ.ศ.	พ.ศ.	พ.ศ.	พ.ศ.	พ.ศ.
				๒๕๖๖	๒๕๖๗	๒๕๖๘	๒๕๖๙	๒๕๗๐	๒๕๖๖-๒๕๗๐
๑,๐๖๒ โครงการรันท้องแห่งชาติ ศพด.อบต. ลานดอกไม้ตก	๑/๑	๓	อบต. ลานดอกไม้ตก	-	-	๒,๐๐๐	-	-	๒,๐๐๐
๑,๐๖๓ โครงการรันท้องแห่งชาติศพด.อบต. ลานดอกไม้ตก	๑/๑	๓	อบต. ลานดอกไม้ตก	-	-	๒,๐๐๐	-	-	๒,๐๐๐
๑,๐๖๔ โครงการเทิดทูนสถาบันพระมหากษัตริย์	๑/๑	๓	อบต. โกสัมพี	-	-	๕๐,๐๐๐	-	-	๕๐,๐๐๐
๑,๐๖๕ โครงการจัดกิจกรรมงานรัฐพิธี	๑/๑	๓	อบต. โกสัมพี	-	-	๓๐๐,๐๐๐	-	-	๓๐๐,๐๐๐
๑,๐๖๖ โครงการรับเสด็จพระบาทสมเด็จพระเจ้าอยู่หัวสมเด็จพระราชินีนาถพระบรมวงศานุวงศ์ และผู้แทนพระองค์	๑/๑	๓	อบต. โกสัมพี	-	-	๕๐,๐๐๐	-	-	๕๐,๐๐๐
๑,๐๖๗ โครงการอุดหนุนกิจกรรมงานรัฐพิธี อำเภอโกสัมพีนคร	๑/๑	๓	อบต. โกสัมพี	-	-	๑๘๐,๐๐๐	-	-	๑๘๐,๐๐๐
๑,๐๖๘ โครงการงานรัฐพิธี	๑/๑	๓	อบต. เพชรชมพู	-	-	๑๐๐,๐๐๐	-	-	๑๐๐,๐๐๐
๑,๐๖๙ โครงการจัดกิจกรรมงานรัฐพิธีอำเภอโกสัมพีนคร	๑/๑	๓	อบต. เพชรชมพู	-	-	๑๒๕,๐๐๐	-	-	๑๒๕,๐๐๐
๑,๐๗๐ โครงการจัดกิจกรรมงานรัฐพิธีอำเภอโกสัมพีนคร	๑/๑	๓	อบต. เพชรชมพู	-	-	๑๒๕,๐๐๐	-	-	๑๒๕,๐๐๐
๑,๐๗๑ โครงการปกป้องสถาบันสำคัญของชาติ	๑/๑	๓	อบต. ลานดอกไม้ตก	-	-	๓๐,๐๐๐	-	-	๓๐,๐๐๐
๑,๐๗๒ โครงการจัดกิจกรรมงานรัฐพิธี	๑/๑	๓	อบต. ลานดอกไม้ตก	-	-	๑๐๐,๐๐๐	-	-	๑๐๐,๐๐๐
๑,๐๗๓ โครงการรันท้องถิ่นไทย	๑/๑	๓	อบต. ลานดอกไม้ตก	-	-	๒๐,๐๐๐	-	-	๒๐,๐๐๐
๑,๐๗๔ โครงการรันท้องถิ่นไทย	๑/๑	๓	อบต. เพชรชมพู	-	-	๑๐,๐๐๐	-	-	๑๐,๐๐๐
๑,๐๗๕ โครงการรันท้องถิ่นไทย	๑/๑	๓	อบต. โกสัมพี	-	-	๒๐,๐๐๐	-	-	๒๐,๐๐๐
๑,๐๗๖ โครงการปรับปรุงระบบกล้อง CCTV ในสายทางภายในเขตเทศบาลตำบลนครชุม	๑/๑	๓	ทต. นครชุม	-	-	๒,๐๐๐,๐๐๐	-	-	๒,๐๐๐,๐๐๐
๑,๐๗๗ โครงการติดตั้งกล้องวงจรปิดที่ศูนย์พัฒนาเด็กเล็กทั้ง ๓ แห่ง	๑/๑	๓	อบต. นครชุม	-	-	๘๐,๐๐๐	-	-	๘๐,๐๐๐
๑,๐๗๘ โครงการรณรงค์ขับขีปลอดภัยสวมหมวกนิรภัย คืออุบัติเหตุ	๑/๑	๓	อบต. โพธิ์ทอง	-	-	๓๐,๐๐๐	-	-	๓๐,๐๐๐
๑,๐๗๙ โครงการป้องกันอุบัติเหตุหมู่นักเรียน	๑/๑	๓	อบต. โกสัมพี	-	-	๑๐,๐๐๐	-	-	๑๐,๐๐๐
๑,๐๘๐ โครงการรณรงค์การป้องกันและลดอุบัติเหตุ	๑/๑	๓	อบต. เพชรชมพู	-	-	๔๐,๐๐๐	-	-	๔๐,๐๐๐
๑,๐๘๑ โครงการฝึกอบรมวินัยจราจร	๑/๑	๓	อบต. เพชรชมพู	-	-	๓๐,๐๐๐	-	-	๓๐,๐๐๐
๑,๐๘๒ โครงการการเลือกตั้ง	๑/๑	๓	อบต. เพชรชมพู	-	-	๕๐,๐๐๐	-	-	๕๐,๐๐๐
๑,๐๘๓ โครงการจัดการเลือกตั้งของ อบท.	๑/๑	๓	อบต. ลานดอกไม้ตก	-	-	๓๐๐,๐๐๐	-	-	๓๐๐,๐๐๐
๑,๐๘๔ โครงการโรงเรียนนำอยู่น้อยปลอดภัย	๑/๑	๓	ทต. นครชุม	-	-	๕,๐๐๐	-	-	๕,๐๐๐

บัญชีรายชุดโครงการสำคัญ				งบประมาณดำเนินการ					
แผนงาน/โครงการสำคัญ	ยุทธศาสตร์ชาติ/แผนแม่บท	แหล่งงบประมาณ	หน่วยดำเนินการ	พ.ศ.	พ.ศ.	พ.ศ.	พ.ศ.	พ.ศ.	พ.ศ.
				๒๕๖๖	๒๕๖๗	๒๕๖๘	๒๕๖๙	๒๕๗๐	๒๕๖๖-๒๕๗๐
๑,๐๘๕ Smart Social Media รู้เท่าทันภัยสื่อออนไลน์	๑/๑	๓	อบต. โกลัมพี	-	-	๕๐,๐๐๐	-	-	๕๐,๐๐๐
๑,๐๘๖ โครงการแผ่นดินธรรมแผ่นดินทอง	๑/๑	๓	อบต. ปางตาโว	-	-	๕๐,๐๐๐	-	-	๕๐,๐๐๐
๑,๐๘๗ โครงการอบรมป้องกันเด็กจมน้ำ	๑/๑	๓	อบต. นาบ่อคำ	-	-	๒๐,๐๐๐	-	-	๒๐,๐๐๐
๑,๐๘๘ โครงการป้องกันอุบัติเหตุเด็กปฐมวัย	๔/๑๕	๓	อบต. นาบ่อคำ	-	-	๒๐,๐๐๐	-	-	๒๐,๐๐๐
๑,๐๘๙ โครงการอาสาสมัครบริบาลท้องถิ่นเพื่อดูแลผู้สูงอายุที่มีภาวะพึ่งพิง	๔/๑๕	๓	อบต. ลานดอกไม้	-	-	๑๕๐,๐๐๐	-	-	๑๕๐,๐๐๐
๑,๐๙๐ โครงการส่งเสริมวิถีแบบประชาธิปไตยเพื่อสร้างความปรองดองสมานฉันท์	๔/๑๕	๓	อบต. ปางตาโว	-	-	๒๐,๐๐๐	-	-	๒๐,๐๐๐
๑,๐๙๑ โครงการพัฒนาคุณภาพชีวิตผู้ด้อยโอกาสทางสังคม	๔/๑๕	๓	อบต. ลานดอกไม้ ตก	-	-	๒๐,๐๐๐	-	-	๒๐,๐๐๐
๑,๐๙๒ โครงการอบรมครอบครัวผาสุก	๔/๑๕	๓	อบต. คลองเมลาญ	-	-	๓๐๐,๐๐๐	-	-	๓๐๐,๐๐๐
๑,๐๙๓ โครงการส่งเสริมวิสาหกิจชุมชนผู้ด้อยโอกาส จำนวน ๑๐ หมู่	๔/๑๕	๓	อบต. คลองเมลาญ	-	-	๑๐๐,๐๐๐	-	-	๑๐๐,๐๐๐
๑,๐๙๔ โครงการฟื้นฟูศูนย์ส่งเสริมสหกรณ์ประจำหมู่บ้าน	๔/๑๕	๓	อบต. คลองเมลาญ	-	-	๗,๕๐๐,๐๐๐	-	-	๗,๕๐๐,๐๐๐
๑,๐๙๕ โครงการเบี้ยยังชีพผู้สูงอายุ	๔/๑๕	๓	อบต. คลองเมลาญ	-	-	๓,๕๐๐,๐๐๐	-	-	๓,๕๐๐,๐๐๐
๑,๐๙๖ โครงการเบี้ยยังชีพคนพิการ	๔/๑๕	๓	อบต. คลองเมลาญ	-	-	๖๐,๐๐๐	-	-	๖๐,๐๐๐
๑,๐๙๗ โครงการเบี้ยยังชีพผู้พิการ	๔/๑๕	๓	อบต. คลองเมลาญ	-	-	๔๐,๐๐๐	-	-	๔๐,๐๐๐
๑,๐๙๘ โครงการการสมทบเบี้ยยังชีพผู้สูงอายุผู้พิการ ผู้ป่วยเอดส์	๔/๑๕	๓	อบต. คลองเมลาญ	-	-	๒๐,๐๐๐	-	-	๒๐,๐๐๐
๑,๐๙๙ โครงการส่งเสริมและพัฒนาคุณภาพชีวิตคนพิการ	๔/๑๕	๓	อบต. คลองเมลาญ	-	-	๒๐,๐๐๐	-	-	๒๐,๐๐๐
๑,๑๐๐ โครงการภาควิชาวิจัยและพัฒนาระบบสุขภาพและคนพิการ	๔/๑๕	๓	อบต. นครชุม	-	-	๑๕๐,๐๐๐	-	-	๑๕๐,๐๐๐
๑,๑๐๑ โครงการรณรงค์ป้องกันโรคติดต่อร้ายแรง	๔/๑๕	๓	อบต. นครชุม	-	-	๓๐,๐๐๐	-	-	๓๐,๐๐๐
๑,๑๐๒ โครงการผู้ปกครองยุคใหม่เข้าใจลูกวัยรุ่น	๔/๑๕	๓	อบต. นครชุม	-	-	๓๐,๐๐๐	-	-	๓๐,๐๐๐
๑,๑๐๓ โครงการสนับสนุนการส่งเสริมอาชีพผู้ด้อยโอกาส	๔/๑๕	๓	อบต. โพธิ์ทอง	-	-	๙๐,๐๐๐	-	-	๙๐,๐๐๐
๑,๑๐๔ โครงการช่วยเหลือผู้ยากจน ยากไร้ รายได้น้อย และผู้ด้อยโอกาสไร้ที่พึ่ง	๔/๑๕	๓	อบต. ถ้ากระต่ายทอง	-	-	๒๐,๐๐๐	-	-	๒๐,๐๐๐
๑,๑๐๕ โครงการเยี่ยมบ้านผู้สูงอายุ ผู้พิการ ผู้ป่วยเอดส์ ผู้ด้อยโอกาส และผู้ไร้ที่พึ่ง	๔/๑๕	๓	อบต. โกลัมพี	-	-	๒๐,๐๐๐	-	-	๒๐,๐๐๐
๑,๑๐๖ โครงการจัดกิจกรรมโรงเรียนผู้สูงอายุ	๔/๑๕	๓	อบต. โกลัมพี	-	-	๑๕๐,๐๐๐	-	-	๑๕๐,๐๐๐
๑,๑๐๗ โครงการสร้างหลักประกันด้านรายได้แก่ผู้สูงอายุ	๔/๑๕	๓	อบต. โกลัมพี	-	-	๒๖,๐๐๐,๐๐๐	-	-	๒๖,๐๐๐,๐๐๐
๑,๑๐๘ โครงการเสริมสร้างสวัสดิการทางสังคมให้แก่ผู้พิการ หรือทุพพลภาพ	๔/๑๕	๓	อบต. โกลัมพี	-	-	๗,๕๐๐,๐๐๐	-	-	๗,๕๐๐,๐๐๐
๑,๑๐๙ โครงการสนับสนุนการจัดสวัสดิการทางสังคมแก่ผู้ด้อยโอกาสทางสังคม	๔/๑๕	๓	อบต. โกลัมพี	-	-	๓๕๐,๐๐๐	-	-	๓๕๐,๐๐๐

บัญชีรายชุดโครงการสำคัญ				งบประมาณดำเนินการ					
แผนงาน/โครงการสำคัญ	ยุทธศาสตร์ชาติ/แผนแม่บท	แหล่งงบประมาณ	หน่วยดำเนินการ	ปีงบประมาณ					
				พ.ศ. ๒๕๖๖	พ.ศ. ๒๕๖๗	พ.ศ. ๒๕๖๘	พ.ศ. ๒๕๖๙	พ.ศ. ๒๕๗๐	พ.ศ. ๒๕๖๖-๒๕๗๐
๑,๑๑๐ โครงการก่อสร้าง/ซ่อมแซมที่อยู่อาศัยแก่ผู้ด้อยโอกาส ผู้สูงอายุ คนพิการ	๔/๑๕	๓	อบต.เพชรบูรณ์	-	-	๔๐,๐๐๐	-	-	๔๐,๐๐๐
๑,๑๑๑ โครงการสเคราะห์แก่ผู้ด้อยโอกาสทางสังคม	๔/๑๕	๓	อบต.เพชรบูรณ์	-	-	๑๐๐,๐๐๐	-	-	๑๐๐,๐๐๐
๑,๑๑๒ โครงการพัฒนาศักยภาพชุมชนเพื่อสร้างจิตสำนึกสร้างความสามัคคีปรองดอง	๔/๑๕	๓	อบต.เพชรบูรณ์	-	-	๓๐,๐๐๐	-	-	๓๐,๐๐๐
๑,๑๑๓ โครงการครอบครัวดีมีรัก	๔/๑๕	๓	อบต.โกสัมพีนที	-	-	๒๐,๐๐๐	-	-	๒๐,๐๐๐
๑,๑๑๔ ค่าใช้จ่ายเบี้ยยังชีพผู้สูงอายุ	๔/๑๕	๓	อบต.เพชรบูรณ์	-	-	๘,๐๐๐,๐๐๐	-	-	๘,๐๐๐,๐๐๐
๑,๑๑๕ ค่าใช้จ่ายเบี้ยยังชีพคนพิการ	๔/๑๕	๓	อบต.เพชรบูรณ์	-	-	๓,๐๐๐,๐๐๐	-	-	๓,๐๐๐,๐๐๐
๑,๑๑๖ ค่าใช้จ่ายเบี้ยยังชีพผู้ป่วยเอดส์	๔/๑๕	๓	อบต.เพชรบูรณ์	-	-	๓๐,๐๐๐	-	-	๓๐,๐๐๐
๑,๑๑๗ สมทบกองทุนสวัสดิการชุมชนตำบลเพชรบูรณ์	๔/๑๕	๓	อบต.เพชรบูรณ์	-	-	๑๐,๐๐๐	-	-	๑๐,๐๐๐
๑,๑๑๘ โครงการพัฒนาคุณภาพชีวิตผู้ด้อยโอกาสทางสังคม	๔/๑๕	๓	อบต.ลานดอกไม้ตึก	-	-	๒๐,๐๐๐	-	-	๒๐,๐๐๐
๑,๑๑๙ เงินสงเคราะห์เบี้ยยังชีพผู้สูงอายุ	๔/๑๕	๓	อบต.ลานดอกไม้ตึก	-	-	๖,๖๐๐,๐๐๐	-	-	๖,๖๐๐,๐๐๐
๑,๑๒๐ เงินสงเคราะห์เบี้ยยังชีพคนพิการ	๔/๑๕	๓	อบต.ลานดอกไม้ตึก	-	-	๒,๙๐๐,๐๐๐	-	-	๒,๙๐๐,๐๐๐
๑,๑๒๑ เงินสงเคราะห์เบี้ยยังชีพผู้ป่วยเอดส์	๔/๑๕	๓	อบต.ลานดอกไม้ตึก	-	-	๑๐๐,๐๐๐	-	-	๑๐๐,๐๐๐
๑,๑๒๒ ส่งเสริมให้ความรู้เกี่ยวกับภัยและการป้องกันภัยแก่ประชาชนในตำบล	๔/๑๕	๓	อบต.ลานดอกไม้ตึก	-	-	๒๐,๐๐๐	-	-	๒๐,๐๐๐
๑,๑๒๓ โครงการลดอุบัติเหตุจากผู้ใช้รถใช้ถนนรณรงค์ การป้องกัน	๔/๑๕	๓	อบต.ลานดอกไม้ตึก	-	-	๕,๐๐๐	-	-	๕,๐๐๐
๑,๑๒๔ โครงการระบบดูแลช่วยเหลือเด็กนักเรียน	๔/๑๕	๓	อบต.ทรงธรรม	-	-	๓๐,๐๐๐	-	-	๓๐,๐๐๐
๑,๑๒๕ โครงการโรงเรียนสร้างสุขผู้สูงอายุ	๔/๑๕	๓	ทต.เทพนคร	-	-	๔๐๐,๐๐๐	-	-	๔๐๐,๐๐๐
๑,๑๒๖ โครงการส่งเสริมประชาธิปไตยในชุมชน	๔/๑๕	๓	ทต.นครชุม	-	-	๑๐,๐๐๐	-	-	๑๐,๐๐๐
๑,๑๒๗ โครงการส่งเสริมการมีส่วนร่วมของชุมชน	๔/๑๕	๓	ทต.นครชุม	-	-	๒๐,๐๐๐	-	-	๒๐,๐๐๐
๑,๑๒๘ โครงการส่งเสริมความปลอดภัยในการสนทนากับนักเรียนเด็กปฐมวัยและผู้ปกครองในศูนย์พัฒนาเด็กเล็กสังกัด อบต.ทรงธรรม	๔/๑๕	๓	อบต.ทรงธรรม	-	-	๓๐,๐๐๐	-	-	๓๐,๐๐๐
๑,๑๒๙ โครงการซ่อมแซมอัคคีภัยในศพด.สังกัด อบต. ทรงธรรม	๔/๑๕	๓	อบต.ทรงธรรม	-	-	๖๐,๐๐๐	-	-	๖๐,๐๐๐
๑,๑๓๐ โครงการหนุนน้อมอยู่ดีมีสุขของ ศพด.สังกัด อบต.ทรงธรรม	๔/๑๕	๓	อบต.ทรงธรรม	-	-	๓๐,๐๐๐	-	-	๓๐,๐๐๐
๑,๑๓๑ โครงการก่อสร้างอาคารเรียน ๔ ชั้น ๑๒ ห้องเรียน ชั้นล่างโล่ง (ร.ร. เทศบาล ๑)	๔/๑๕	๓	ทต.กำแพงเพชร	-	-	๑๐,๕๐๐,๐๐๐	-	-	๑๐,๕๐๐,๐๐๐

บัญชีรายชุดโครงการสำคัญ				งบประมาณดำเนินการ						
แผนงาน/โครงการสำคัญ	ยุทธศาสตร์ชาติ/แผนแม่บท	แหล่งงบประมาณ	หน่วยดำเนินการ	พ.ศ.	พ.ศ.	พ.ศ.	พ.ศ.	พ.ศ.	พ.ศ.	
				๒๕๖๖	๒๕๖๗	๒๕๖๘	๒๕๖๙	๒๕๗๐	๒๕๖๖-๒๕๗๐	
๑,๑๓๒	โครงการก่อสร้างอาคารเรียน ๔ ชั้น ๑๒ ห้องเรียน ชั้นล่างโล่ง (ร.ร. ช่างครัววิทยา)	๔/๑๕	๓	ทม. ก้าแพงเพชร	-	-	๑๐,๔๐๐,๐๐๐	-	-	๑๐,๔๐๐,๐๐๐
๑,๑๓๓	โครงการส่งเสริมศักยภาพเด็กและเยาวชน	๔/๑๕	๓	อบต. นครชุม	-	-	๓๐,๐๐๐	-	-	๓๐,๐๐๐
๑,๑๓๔	โครงการชักชวนแผนการปฏิบัติการกรณีเหตุฉุกเฉินอุบัติเหตุและอุบัติเหตุภัย	๔/๑๕	๓	อบต. นครชุม	-	-	๔,๐๐๐	-	-	๔,๐๐๐
๑,๑๓๕	โครงการรณรงค์ส่งเสริมการสวมหมวกนิรภัยในเด็กปฐมวัย	๔/๑๕	๓	อบต. นครชุม	-	-	๒๐,๐๐๐	-	-	๒๐,๐๐๐
๑,๑๓๖	โครงการก่อสร้างโรงอาหารให้กับโรงเรียนเทศบาลเมืองหนองปลิง (ท่านองอุปถัมภ์)	๔/๑๕	๓	ทม. หนองปลิง	-	-	๑,๐๐๐,๐๐๐	-	-	๑,๐๐๐,๐๐๐
๑,๑๓๗	โครงการก่อสร้างรั้วโรงเรียน ให้กับโรงเรียนเทศบาลเมืองหนองปลิง (ท่านองอุปถัมภ์)	๔/๑๕	๓	ทม. หนองปลิง	-	-	๕๐๐,๐๐๐	-	-	๕๐๐,๐๐๐
๑,๑๓๘	โครงการปรับปรุงและซ่อมแซมอาคารเรียนและอาคารประกอบ	๔/๑๕	๓	ทม. หนองปลิง	-	-	๑๕๐,๐๐๐	-	-	๑๕๐,๐๐๐
๑,๑๓๙	โครงการปรับปรุงภูมิทัศน์โรงเรียนเทศบาลเมืองหนองปลิง(ท่านองอุปถัมภ์)	๔/๑๕	๓	ทม. หนองปลิง	-	-	๑๕๐,๐๐๐	-	-	๑๕๐,๐๐๐
๑,๑๔๐	โครงการก่อสร้างศาลาที่พักผู้ปกครองให้กับศูนย์พัฒนาเด็กเล็กในสังกัด	๔/๑๕	๓	ทม. หนองปลิง	-	-	๑๐๐,๐๐๐	-	-	๑๐๐,๐๐๐
๑,๑๔๑	โครงการปรับปรุงภูมิทัศน์ศูนย์พัฒนาเด็กเล็กบ้านโนนสมอ	๔/๑๕	๓	ทต. เทพนคร	-	-	๑๐๐,๐๐๐	-	-	๑๐๐,๐๐๐
๑,๑๔๒	โครงการปรับปรุงภูมิทัศน์ภายในศูนย์พัฒนาเด็กเล็กบ้านทรงธรรม	๔/๑๕	๓	อบต. ทรงธรรม	-	-	๕๐,๐๐๐	-	-	๕๐,๐๐๐
๑,๑๔๓	โครงการอบรมป้องกันเด็กจมน้ำ	๔/๑๕	๓	อบต. นาบ่อคำ	-	-	๒๐,๐๐๐	-	-	๒๐,๐๐๐
๑,๑๔๔	โครงการปรับปรุงภูมิทัศน์ศูนย์พัฒนาเด็กเล็กในสังกัด (ตามแบบ อบต.ก้าหนด)	๔/๑๕	๓	อบต. นครชุม	-	-	๕๐,๐๐๐	-	-	๕๐,๐๐๐
๑,๑๔๕	โครงการติดตั้งประตูกั้นเหล็กศูนย์พัฒนาเด็กเล็กบ้านโนนม่วง	๔/๑๕	๓	อบต. นครชุม	-	-	-	-	-	-
๑,๑๔๖	โครงการปูพื้นกระเบื้องภายในศูนย์พัฒนาเด็กเล็กบ้านทุ่งสวน	๔/๑๕	๓	อบต. นครชุม	-	-	๑๐๐,๐๐๐	-	-	๑๐๐,๐๐๐
๑,๑๔๗	โครงการก่อสร้างอาคารศูนย์พัฒนาเด็กเล็กบ้านวังทอง	๔/๑๕	๓	อบต. วังทอง	-	-	๑,๖๐๐,๐๐๐	-	-	๑,๖๐๐,๐๐๐
๑,๑๔๘	โครงการซ่อมแซมอาคารศูนย์พัฒนาเด็กเล็ก	๔/๑๕	๓	อบต. วังทอง	-	-	๓๐๐,๐๐๐	-	-	๓๐๐,๐๐๐
๑,๑๔๙	โครงการทาสีรั้วศูนย์พัฒนาเด็กเล็กบ้านวังทอง	๔/๑๕	๓	อบต. วังทอง	-	-	๑๐๐,๐๐๐	-	-	๑๐๐,๐๐๐
๑,๑๕๐	โครงการจัดทำป้ายชื่อศูนย์พัฒนาเด็กเล็กบ้านวังทอง	๔/๑๕	๓	อบต. วังทอง	-	-	๑๐๐,๐๐๐	-	-	๑๐๐,๐๐๐
๑,๑๕๑	โครงการทาสีอาคารพร้อมรั้วศูนย์พัฒนาเด็กเล็กบ้านมอสมบัตี	๔/๑๕	๓	อบต. วังทอง	-	-	๑๐๐,๐๐๐	-	-	๑๐๐,๐๐๐
๑,๑๕๒	โครงการทาสีรั้วศูนย์พัฒนาเด็กเล็กบ้านมอสมบรูณ์	๔/๑๕	๓	อบต. วังทอง	-	-	๑๐๐,๐๐๐	-	-	๑๐๐,๐๐๐
๑,๑๕๓	โครงการก่อสร้างสนามเด็กเล่นพร้อมติดตั้งหลังคาศูนย์พัฒนาเด็กเล็กบ้านคลองใหญ่	๔/๑๕	๓	อบต. วังทอง	-	-	๑,๕๐๐,๐๐๐	-	-	๑,๕๐๐,๐๐๐
๑,๑๕๔	โครงการก่อสร้างโรงจอดรถยนต์ศูนย์พัฒนาเด็กเล็กบ้านคลองใหญ่	๔/๑๕	๓	อบต. วังทอง	-	-	๑๕๐,๐๐๐	-	-	๑๕๐,๐๐๐

บัญชีรายชุดโครงการสำคัญ				งบประมาณดำเนินการ						
แผนงาน/โครงการสำคัญ	ยุทธศาสตร์ชาติ/แผนแม่บท	แหล่งงบประมาณ	หน่วยดำเนินการ	พ.ศ.	พ.ศ.	พ.ศ.	พ.ศ.	พ.ศ.	พ.ศ.	
				๒๕๖๖	๒๕๖๗	๒๕๖๘	๒๕๖๙	๒๕๗๐	๒๕๖๖-๒๕๗๐	
๑,๑๕๕	โครงการทาสีอาคารพร้อมรั้วศูนย์พัฒนาเด็กเล็กบ้านหนองใหญ่	๔/๑๕	๓	อบต.วังทอง	-	-	๑๕๐,๐๐๐	-	-	๑๕๐,๐๐๐
๑,๑๕๖	โครงการเปลี่ยนหลังคาอาคาร ศพด. หมู่ที่ ๙ บ้านคลองใหญ่ใต้	๔/๑๕	๓	อบต.วังทอง	-	-	๑๕๐,๐๐๐	-	-	๑๕๐,๐๐๐
๑,๑๕๗	โครงการฝึกอบรมการจัดทำประกันคุณภาพภายในสถานศึกษาศูนย์พัฒนาเด็กเล็ก	๔/๑๕	๓	อบต.วังทอง	-	-	๒๐,๐๐๐	-	-	๒๐,๐๐๐
๑,๑๕๘	โครงการก่อสร้างอาคารศูนย์พัฒนาเด็กเล็กบ้านวังทอง	๔/๑๕	๓	อบต.คลองเมลาญ	-	-	๑,๖๐๐,๐๐๐	-	-	๑,๖๐๐,๐๐๐
๑,๑๕๙	โครงการซ่อมแซมอาคารศูนย์พัฒนาเด็กเล็ก	๔/๑๕	๓	อบต.คลองเมลาญ	-	-	๓๐๐,๐๐๐	-	-	๓๐๐,๐๐๐
๑,๑๖๐	โครงการส่งเสริมพัฒนาการกรมผู้สูงอายุตำบลโพธิ์ทอง	๔/๑๕	๓	อบต.โพธิ์ทอง	-	-	๓๐,๐๐๐	-	-	๓๐,๐๐๐
๑,๑๖๑	โครงการฝึกซ้อมแผนการป้องกันเกิดอัคคีภัยในศูนย์พัฒนาเด็กเล็ก	๔/๑๕	๓	อบต.ปางตาไว	-	-	๔๐,๐๐๐	-	-	๔๐,๐๐๐
๑,๑๖๒	ส่งเสริมการเรียนรู้การเอาตัวรอดเมื่อติดอยู่ในรถยนต์	๔/๑๕	๓	อบต.หินลาด	-	-	๑๐,๐๐๐	-	-	๑๐,๐๐๐
๑,๑๖๓	อัคคีภัยของศูนย์พัฒนาเด็กเล็กสังกัดองค์การบริหารส่วนตำบล	๔/๑๕	๓	อบต.โกสัมพี	-	-	๓๐,๐๐๐	-	-	๓๐,๐๐๐
๑,๑๖๔	โครงการส่งนักกีฬาเข้าร่วมการแข่งขันกีฬาระดับอำเภอ/จังหวัด	๔/๑๕	๓	อบต.โกสัมพี	-	-	๒๐๐,๐๐๐	-	-	๒๐๐,๐๐๐
๑,๑๖๕	โครงการแข่งขันกีฬาศาลโกสัมพีสามัคคีสนามอันท์	๔/๑๕	๓	อบต.โกสัมพี	-	-	๓๐๐,๐๐๐	-	-	๓๐๐,๐๐๐
๑,๑๖๖	โครงการก่อสร้างรั้วศูนย์พัฒนาเด็กเล็กบ้านโนนสมบูรณ์	๔/๑๕	๓	อบต.โกสัมพี	-	-	๑๕๐,๐๐๐	-	-	๑๕๐,๐๐๐
๑,๑๖๗	โครงการก่อสร้างอาคารสนามเด็กเล่นศูนย์พัฒนาเด็กเล็กบ้านคลองเมือง	๔/๑๕	๓	อบต.โกสัมพี	-	-	๔๐๐,๐๐๐	-	-	๔๐๐,๐๐๐
๑,๑๖๘	โครงการก่อสร้างอาคารสนามเด็กเล่นศูนย์พัฒนาเด็กเล็กบ้านหนองแดน	๔/๑๕	๓	อบต.โกสัมพี	-	-	๔๐๐,๐๐๐	-	-	๔๐๐,๐๐๐
๑,๑๖๙	โครงการก่อสร้างอาคารสนามเด็กเล่นศูนย์พัฒนาเด็กเล็กบ้านหนองแดน	๔/๑๕	๓	อบต.โกสัมพี	-	-	๔๐๐,๐๐๐	-	-	๔๐๐,๐๐๐
๑,๑๗๐	โครงการก่อสร้างอาคารสนามเด็กเล่นศูนย์พัฒนาเด็กเล็กบ้านโนนสมบูรณ์	๔/๑๕	๓	อบต.โกสัมพี	-	-	๔๐๐,๐๐๐	-	-	๔๐๐,๐๐๐
๑,๑๗๑	โครงการปรับภูมิทัศน์ศูนย์พัฒนาเด็กเล็กบ้านโนนสมบูรณ์	๔/๑๕	๓	อบต.โกสัมพี	-	-	๕๐,๐๐๐	-	-	๕๐,๐๐๐
๑,๑๗๒	โครงการก่อสร้างซุ้มที่พักสำหรับผู้ปกครอง ของศูนย์พัฒนาเด็กเล็กบ้านคลองเมือง	๔/๑๕	๓	อบต.โกสัมพี	-	-	๑๐๐,๐๐๐	-	-	๑๐๐,๐๐๐
๑,๑๗๓	โครงการก่อสร้างซุ้มที่พักสำหรับผู้ปกครอง ของศูนย์พัฒนาเด็กเล็กบ้านดงข้อม	๔/๑๕	๓	อบต.โกสัมพี	-	-	๑๐๐,๐๐๐	-	-	๑๐๐,๐๐๐
๑,๑๗๔	โครงการก่อสร้างซุ้มที่พักสำหรับผู้ปกครอง ของศูนย์พัฒนาเด็กเล็กบ้านโละโคะ	๔/๑๕	๓	อบต.โกสัมพี	-	-	๑๐๐,๐๐๐	-	-	๑๐๐,๐๐๐
๑,๑๗๕	โครงการปรับปรุงอาคารศูนย์พัฒนาเด็กเล็กบ้านคลองเมือง	๔/๑๕	๓	อบต.โกสัมพี	-	-	๒๐๐,๐๐๐	-	-	๒๐๐,๐๐๐
๑,๑๗๖	โครงการปรับปรุงอาคารศูนย์พัฒนาเด็กเล็กบ้านดงข้อม	๔/๑๕	๓	อบต.โกสัมพี	-	-	๒๐๐,๐๐๐	-	-	๒๐๐,๐๐๐
๑,๑๗๗	โครงการปรับปรุงอาคารศูนย์พัฒนาเด็กเล็กบ้านโละโคะ	๔/๑๕	๓	อบต.โกสัมพี	-	-	๒๐๐,๐๐๐	-	-	๒๐๐,๐๐๐

บัญชีรายชุดโครงการสำคัญ				งบประมาณดำเนินการ						
แผนงาน/โครงการสำคัญ	ยุทธศาสตร์ชาติ/แผนแม่บท	แหล่งงบประมาณ	หน่วยดำเนินการ	พ.ศ.	พ.ศ.	พ.ศ.	พ.ศ.	พ.ศ.	พ.ศ.	
				๒๕๖๖	๒๕๖๗	๒๕๖๘	๒๕๖๙	๒๕๗๐	๒๕๖๖-๒๕๗๐	
๑,๑๗๘	โครงการปรับปรุงอาคารศูนย์พัฒนาเด็กเล็กบ้านโนนสมบูรณ์	๔/๑๕	๓	อบต.โกสัมพี	-	-	๒๐๐,๐๐๐	-	-	๒๐๐,๐๐๐
๑,๑๗๙	โครงการปรับปรุงอาคารศูนย์พัฒนาเด็กเล็กบ้านคลองเมือง	๔/๑๕	๓	อบต.โกสัมพี	-	-	๒๐๐,๐๐๐	-	-	๒๐๐,๐๐๐
๑,๑๘๐	โครงการอบรมพัฒนาศักยภาพเด็กเยาวชน และผู้ปกครอง	๔/๑๕	๓	อบต.เพชรฆมู	-	-	๓๐,๐๐๐	-	-	๓๐,๐๐๐
๑,๑๘๑	โครงการส่งเสริมอบรมความรู้และศึกษาดูงาน เพิ่มพูนศักยภาพให้แก่ผู้บริหารสมาชิก อบต. พนักงาน ลูกจ้าง และผู้นำในท้องถิ่น	๔/๑๕	๓	อบต.เพชรฆมู	-	-	๕๐,๐๐๐	-	-	๕๐,๐๐๐
๑,๑๘๒	โครงการปรับปรุงสถานที่ปฏิบัติงาน	๔/๑๕	๓	อบต.เพชรฆมู	-	-	๒๐๐,๐๐๐	-	-	๒๐๐,๐๐๐
๑,๑๘๓	ก่อสร้างรั้วพร้อมป้าย ที่ทำการ อบต. ลานดอกไม้ตก	๔/๑๕	๓	อบต.ลานดอกไม้ตก	-	-	๘๐๐,๐๐๐	-	-	๘๐๐,๐๐๐
๑,๑๘๔	ส่งเสริมการออกกำลังกายผู้สูงอายุ	๔/๑๕	๓	อบต.ลานดอกไม้ตก	-	-	๑๐,๐๐๐	-	-	๑๐,๐๐๐
๑,๑๘๕	สนับสนุนกองทุนสวัสดิการชุมชนตำบลลานดอกไม้ตก	๔/๑๕	๓	อบต.ลานดอกไม้ตก	-	-	๕๐,๐๐๐	-	-	๕๐,๐๐๐
๑,๑๘๖	โครงการอบรมทบทวนความรู้ผู้ดูแลหอกระจายข่าว/เสียงตามสาย ฯลฯ	๔/๑๕	๓	อบต.ลานดอกไม้ตก	-	-	๒๐,๐๐๐	-	-	๒๐,๐๐๐
๑,๑๘๗	โครงการศูนย์ยุติธรรมชุมชนตำบลลานดอกไม้ตก	๔/๑๕	๓	อบต.ลานดอกไม้ตก	-	-	๑๐,๐๐๐	-	-	๑๐,๐๐๐
๑,๑๘๘	โครงการบ้านประชารัฐ ตำบลคลองแม่ลาย	๔/๑๕	๓	อบต.คลองแม่ลาย	-	-	๓๐,๐๐๐	-	-	๓๐,๐๐๐
๑,๑๘๙	โครงการเพิ่มพูนศักยภาพสภาเด็กและเยาวชน ตำบลหนองปลิง	๔/๑๕	๓	ทต.หนองปลิง	-	-	๒๐,๐๐๐	-	-	๒๐,๐๐๐
๑,๑๙๐	โครงการส่งเสริมความเข้มแข็งสภาเด็กและเยาวชนเทศบาลตำบลนครชุม	๔/๑๕	๓	ทต.นครชุม	-	-	๕๐,๐๐๐	-	-	๕๐,๐๐๐
๑,๑๙๑	โครงการกิจกรรมค่ายเยาวชน	๔/๑๕	๓	ทต.ปากคอง	-	-	๓๐,๐๐๐	-	-	๓๐,๐๐๐
๑,๑๙๒	โครงการแข่งขันกีฬาศูนย์พัฒนาเด็กเล็กสังกัด อบต.ทรงธรรม	๔/๑๕	๓	อบต.ทรงธรรม	-	-	๓๐,๐๐๐	-	-	๓๐,๐๐๐
๑,๑๙๓	โครงการจัดงานวันเด็กแห่งชาติ	๔/๑๕	๓	ทต.นิคมทุ่งโพธิ์ทะเล	-	-	๑๐๐,๐๐๐	-	-	๑๐๐,๐๐๐
๑,๑๙๔	โครงการกิจกรรมวันเด็กแห่งชาติ	๔/๑๕	๓	ทต.เทพนคร	-	-	๒๕๐,๐๐๐	-	-	๒๕๐,๐๐๐
๑,๑๙๕	โครงการกิจกรรมวันเด็กแห่งชาติ	๔/๑๕	๓	ทต.นครชุม	-	-	๕๐,๐๐๐	-	-	๕๐,๐๐๐
๑,๑๙๖	โครงการจัดกิจกรรมงานวันเด็กแห่งชาติ	๔/๑๕	๓	ทต.คลองแม่ลาย	-	-	๔๐,๐๐๐	-	-	๔๐,๐๐๐
๑,๑๙๗	โครงการจัดกิจกรรมงานวันเด็กแห่งชาติ	๔/๑๕	๓	ทต.ปากคอง	-	-	๘๐,๐๐๐	-	-	๘๐,๐๐๐
๑,๑๙๘	โครงการฝึกอบรมให้ความรู้การจัดทำแผนชุมชนหมู่บ้าน	๔/๑๕	๓	ทต.นิคมทุ่งโพธิ์ทะเล	-	-	๒๐,๐๐๐	-	-	๒๐,๐๐๐
๑,๑๙๙	โครงการวันเด็กแห่งชาติ	๔/๑๕	๓	อบต.ทรงธรรม	-	-	๑๖๐,๐๐๐	-	-	๑๖๐,๐๐๐
๑,๒๐๐	โครงการแข่งขันกีฬาสาธิตสัมพันธ์ ทต. ตำบลลานดอกไม้	๔/๑๕	๓	อบต.ลานดอกไม้	-	-	๑๐,๐๐๐	-	-	๑๐,๐๐๐
๑,๒๐๑	โครงการจัดงานวันเด็กแห่งชาติ	๔/๑๕	๓	อบต.ลานดอกไม้	-	-	๑๐๐,๐๐๐	-	-	๑๐๐,๐๐๐
๑,๒๐๒	โครงการจัดงานวันเด็กแห่งชาติ	๔/๑๕	๓	อบต.สระแก้ว	-	-	๑๕๐,๐๐๐	-	-	๑๕๐,๐๐๐

บัญชีรายชุดโครงการสำคัญ				งบประมาณดำเนินการ						
แผนงาน/โครงการสำคัญ	ยุทธศาสตร์ชาติ/แผนแม่บท	แหล่งงบประมาณ	หน่วยดำเนินการ	พ.ศ.	พ.ศ.	พ.ศ.	พ.ศ.	พ.ศ.	พ.ศ.	
				๒๕๖๖	๒๕๖๗	๒๕๖๘	๒๕๖๙	๒๕๗๐	๒๕๖๖-๒๕๗๐	
๑,๒๐๓	โครงการวันเด็กแห่งชาติ	๔/๑๕	๓	อบต. ชำมรงค์	-	-	๑๐,๐๐๐	-	-	๑๐,๐๐๐
๑,๒๐๔	โครงการหนูน้อยเข้าวัด	๔/๑๕	๓	อบต. ชำมรงค์	-	-	๗,๐๐๐	-	-	๗,๐๐๐
๑,๒๐๕	โครงการประชุมผู้ปกครอง	๔/๑๕	๓	อบต. นครชุม	-	-	๕,๐๐๐	-	-	๕,๐๐๐
๑,๒๐๖	โครงการจัดกิจกรรมเสริมประสบการณ์การเรียนรู้นอกสถานที่ให้แก่เด็กศูนย์พัฒนาเด็กเล็กในสังกัด	๗/๑๒	๓	อบต. นครชุม	-	-	๒๐,๐๐๐	-	-	๒๐,๐๐๐
๑,๒๐๗	โครงการงานวันเด็กแห่งชาติประจำปี	๔/๑๕	๓	อบต. รุ่งทอง	-	-	๑๐๐,๐๐๐	-	-	๑๐๐,๐๐๐
๑,๒๐๘	โครงการงานวันเด็กแห่งชาติประจำปี	๔/๑๕	๓	อบต. คลองแม่ลาย	-	-	๑๐๐,๐๐๐	-	-	๑๐๐,๐๐๐
๑,๒๐๙	โครงการปรับปรุง/ต่อเติมศูนย์พัฒนาเด็กเล็กบ้านยางเสียด	๔/๑๕	๓	อบต. คลองแม่ลาย	-	-	๕๐๐,๐๐๐	-	-	๕๐๐,๐๐๐
๑,๒๑๐	โครงการการปรับปรุงและต่อเติมห้องเรียนให้เป็นสัดส่วน ศูนย์พัฒนาเด็กเล็กบ้านหนองไผ่	๔/๑๕	๓	อบต. ปางตาไว	-	-	๕๐๐,๐๐๐	-	-	๕๐๐,๐๐๐
๑,๒๑๑	ส่งเสริมและสนับสนุนกิจกรรมวันเด็กแห่งชาติ	๔/๑๕	๓	อบต. หินดาด	-	-	๑๕๐,๐๐๐	-	-	๑๕๐,๐๐๐
๑,๒๑๒	โครงการวันเด็กแห่งชาติ	๔/๑๕	๓	อบต. เพชรชุมภู	-	-	๓๐,๐๐๐	-	-	๓๐,๐๐๐
๑,๒๑๓	โครงการส่งนักกีฬาเข้าร่วมแข่งขันระดับอำเภอ และระดับจังหวัด	๔/๑๕	๓	อบต. สานดอกไม้ตก	-	-	๒๐,๐๐๐	-	-	๒๐,๐๐๐
๑,๒๑๔	โครงการจัดอาสาสุขภาพของศูนย์พัฒนาเด็กเล็ก	๔/๑๕	๓	อบต. นาบ่อคำ	-	-	๑๐,๐๐๐	-	-	๑๐,๐๐๐
๑,๒๑๕	โครงการป้องกันและแก้ไขปัญหาการมีเพศสัมพันธ์ก่อนวัยอันควร	๔/๑๕	๓	อบต. สระแก้ว	-	-	๕๐,๐๐๐	-	-	๕๐,๐๐๐
๑,๒๑๖	โครงการวันเด็กแห่งชาติ	๔/๑๕	๓	อบต. โกสีย์พิ	-	-	๑๕๐,๐๐๐	-	-	๑๕๐,๐๐๐
๑,๒๑๗	โครงการสร้างภูมิคุ้มกันทางสังคมให้เด็กและเยาวชน ( กิจกรรมโตไปไม่โกง )	๔/๑๕	๓	อบต. โพธิ์ทอง	-	-	๓๐,๐๐๐	-	-	๓๐,๐๐๐
๑,๒๑๘	โครงการประกันคุณภาพภายนอก	๔/๑๗	๓	อบต. ทรวงธรรม	-	-	๑๕,๐๐๐	-	-	๑๕,๐๐๐
๑,๒๑๙	สมทบกองทุนประกันสังคม	๔/๑๗	๓	อบต. เพชรชุมภู	-	-	๙๐,๐๐๐	-	-	๙๐,๐๐๐
๑,๒๒๐	โครงการหนูน้อยรักการออม สพด. อบต. สานดอกไม้	๔/๑๕	๓	อบต. สานดอกไม้	-	-	๒,๐๐๐	-	-	๒,๐๐๐
๑,๒๒๑	โครงการหนูน้อยรักการออม สพด. บ้านลานหิน	๔/๑๕	๓	อบต. สานดอกไม้	-	-	๒,๐๐๐	-	-	๒,๐๐๐
๑,๒๒๒	โครงการหนูน้อยรักการออม สพด. บ้านเกาะน้ำโจน	๔/๑๕	๓	อบต. สานดอกไม้	-	-	๒,๐๐๐	-	-	๒,๐๐๐
๑,๒๒๓	โครงการหนูน้อยรักการออม สพด. บ้านก้อปฤถักษ์	๔/๑๕	๓	อบต. สานดอกไม้	-	-	๒,๐๐๐	-	-	๒,๐๐๐
๑,๒๒๔	โครงการออมเงินของศูนย์พัฒนาเด็กเล็กบ้านชำมรงค์	๔/๑๕	๓	อบต. ชำมรงค์	-	-	๕,๐๐๐	-	-	๕,๐๐๐
๑,๒๒๕	โครงการส่งเสริมการออมสำหรับเด็กปฐมวัย	๔/๑๕	๓	อบต. นาบ่อคำ	-	-	๑๐,๐๐๐	-	-	๑๐,๐๐๐
๑,๒๒๖	โครงการส่งเสริมเสริมทักษะชีวิตวัยทีน	๔/๑๕	๓	ทม. หนองสิง	-	-	-	-	-	-
๑,๒๒๗	โครงการหนูน้อยมารยาทงาม สพด. สังกัด อบต. โพธิ์ทอง	๔/๑๕	๓	อบต. โพธิ์ทอง	-	-	๑๐,๐๐๐	-	-	๑๐,๐๐๐

บัญชีรายชื่อโครงการสำคัญ				งบประมาณดำเนินการ						
แผนงาน/โครงการสำคัญ	ยุทธศาสตร์ชาติ/แผนแม่บท	แหล่งงบประมาณ	หน่วยดำเนินการ	พ.ศ.	พ.ศ.	พ.ศ.	พ.ศ.	พ.ศ.	พ.ศ.	
				๒๕๖๖	๒๕๖๗	๒๕๖๘	๒๕๖๙	๒๕๗๐	๒๕๖๖-๒๕๗๐	
๑,๒๒๘	โครงการก่อสร้างป้ายศูนย์พัฒนาเด็กเล็กในสังกัดเทศบาลเมืองหนองปลิง	๔/๑๕	๓	ทม.หนองปลิง	-	-	๑๐๐,๐๐๐	-	-	๑๐๐,๐๐๐
๑,๒๒๙	โครงการจัดทำบอร์ดกระจากประชาสัมพันธ์ของศูนย์พัฒนาเด็กเล็ก อบต.บรจรง	๔/๑๕	๓	อบต.นครชุม	-	-	๕๐,๐๐๐	-	-	๕๐,๐๐๐
๑,๒๓๐	โครงการจัดทำป้ายศูนย์พัฒนาเด็กเล็กบ้านยางเสียง	๔/๑๕	๓	อบต.คลองเมลาญ	-	-	๑๐๐,๐๐๐	-	-	๑๐๐,๐๐๐
๑,๒๓๑	โครงการติดตั้งบอร์ดประชาสัมพันธ์ศูนย์พัฒนาเด็กเล็ก บ้านคลองเมือง	๔/๑๕	๓	อบต.โกสิ่งที	-	-	๓๐,๐๐๐	-	-	๓๐,๐๐๐
๑,๒๓๒	โครงการอบรมการพัฒนาทักษะทางด้านเทคโนโลยีดิจิทัลและการประชาสัมพันธ์ในยุคดิจิทัล	๔/๑๕	๓	อบต.โกสิ่งที	-	-	๑๖,๐๕๐	-	-	๑๖,๐๕๐
๑,๒๓๓	โครงการส่งเสริมการประกอบอาชีพ	๗/๑๑	๓	อบต.คลองเมลาญ	-	-	๑๒๘,๐๐๐	-	-	๑๒๘,๐๐๐
๑,๒๓๔	โครงการพัฒนาและส่งเสริมพัฒนาอาชีพ	๗/๑๑	๓	อบต.คลองเมลาญ	-	-	๗๐๐,๐๐๐	-	-	๗๐๐,๐๐๐
๑,๒๓๕	โครงการส่งเสริมอาชีพการทำข้าวแตงนางเล็ก	๗/๑๑	๓	ทม.หนองปลิง	-	-	๕๐,๐๐๐	-	-	๕๐,๐๐๐
๑,๒๓๖	โครงการส่งเสริมอาชีพการทำไม้กวาด	๗/๑๑	๓	ทม.หนองปลิง	-	-	๕๐,๐๐๐	-	-	๕๐,๐๐๐
๑,๒๓๗	โครงการส่งเสริมและพัฒนาอาชีพให้แก่ประชาชนตำบลหนองปลิง	๗/๑๑	๓	ทม.หนองปลิง	-	-	๕๐,๐๐๐	-	-	๕๐,๐๐๐
๑,๒๓๘	โครงการฝึกอบรมส่งเสริมอาชีพให้แก่ผู้พิการและผู้ประสบปัญหาทางสังคม	๗/๑๑	๓	ทต.นิคมทุ่งโพธิ์ทะเล	-	-	๕๐,๐๐๐	-	-	๕๐,๐๐๐
๑,๒๓๙	โครงการฝึกอบรมส่งเสริมอาชีพให้แก่ผู้มีรายได้น้อย	๗/๑๑	๓	ทต.นิคมทุ่งโพธิ์ทะเล	-	-	๕๐,๐๐๐	-	-	๕๐,๐๐๐
๑,๒๔๐	โครงการส่งเสริมอาชีพให้กับประชาชนตำบลนิคมทุ่งโพธิ์ทะเล	๗/๑๑	๓	ทต.นิคมทุ่งโพธิ์ทะเล	-	-	๕๐,๐๐๐	-	-	๕๐,๐๐๐
๑,๒๔๑	โครงการฝึกอบรมส่งเสริมอาชีพในตำบลเทพนคร	๗/๑๑	๓	ทต.เทพนคร	-	-	๑๐๐,๐๐๐	-	-	๑๐๐,๐๐๐
๑,๒๔๒	โครงการส่งเสริมสนับสนุนการฝึกอาชีพผู้พิการในตำบลเทพนคร	๗/๑๑	๓	ทต.เทพนคร	-	-	๓๐,๐๐๐	-	-	๓๐,๐๐๐
๑,๒๔๓	โครงการส่งเสริมสนับสนุนการฝึกอาชีพผู้สูงอายุในตำบลเทพนคร	๗/๑๑	๓	ทต.เทพนคร	-	-	๓๐,๐๐๐	-	-	๓๐,๐๐๐
๑,๒๔๔	โครงการฝึกอบรมและส่งเสริมอาชีพให้กับประชาชน	๗/๑๑	๓	ทต.คลองเมลาญ	-	-	๕๐,๐๐๐	-	-	๕๐,๐๐๐
๑,๒๔๕	โครงการอบรมฝึกอบรมเชิงปฏิบัติการสร้างอาชีพให้แก่ประชาชน (สร้างงานสร้างใจ)	๗/๑๑	๓	ทต.คลองเมลาญ	-	-	๑๐๐,๐๐๐	-	-	๑๐๐,๐๐๐
๑,๒๔๖	โครงการฝึกอบรมพัฒนาศักยภาพในการประกอบอาชีพให้แก่ผู้สูงอายุผู้พิการและผู้ด้อยโอกาส	๗/๑๑	๓	ทต.ปากดง	-	-	๒๐,๐๐๐	-	-	๒๐,๐๐๐
๑,๒๔๗	โครงการส่งเสริมอาชีพ ผู้สูงอายุและประชาชนทั่วไป	๗/๑๑	๓	อบต.ไตรรงค์	-	-	๒๐,๐๐๐	-	-	๒๐,๐๐๐
๑,๒๔๘	โครงการอบรมและศึกษาดูงานเกี่ยวกับกลุ่มอาชีพตำบลทรงธรรม	๗/๑๑	๓	อบต.ทรงธรรม	-	-	๕๐,๐๐๐	-	-	๕๐,๐๐๐
๑,๒๔๙	โครงการอบรมและศึกษาดูงานแก่กลุ่มสตรีในการส่งเสริมอาชีพ	๗/๑๑	๓	อบต.ทรงธรรม	-	-	๕๐,๐๐๐	-	-	๕๐,๐๐๐
๑,๒๕๐	โครงการฝึกอบรมเชิงปฏิบัติการส่งเสริมและสนับสนุนอาชีพเยาวชนประชาชน	๗/๑๑	๓	อบต.ลานดอกไม้	-	-	๒๐,๐๐๐	-	-	๒๐,๐๐๐



บัญชีรายชุดโครงการสำคัญ				งบประมาณดำเนินการ						
แผนงาน/โครงการสำคัญ	ยุทธศาสตร์ชาติ/แผนแม่บท	แหล่งงบประมาณ	หน่วยดำเนินการ	พ.ศ.	พ.ศ.	พ.ศ.	พ.ศ.	พ.ศ.	พ.ศ.	
				๒๕๖๖	๒๕๖๗	๒๕๖๘	๒๕๖๙	๒๕๗๐	๒๕๖๖-๒๕๗๐	
๑,๒๕๑	โครงการฝึกอบรมอาชีพสำหรับผู้พิการผู้ด้อยโอกาสทางสังคมและคนไร้ที่พึ่ง	๓/๑๑	๓	อบต.ลานดอกไม้	-	-	๕,๐๐๐	-	-	๕,๐๐๐
๑,๒๕๒	โครงการส่งเสริมอาชีพประชาชน	๓/๑๑	๓	อบต.นาบ่อคำ	-	-	๕๐,๐๐๐	-	-	๕๐,๐๐๐
๑,๒๕๓	โครงการส่งเสริมอาชีพสตรี	๓/๑๑	๓	อบต.นาบ่อคำ	-	-	๕๐,๐๐๐	-	-	๕๐,๐๐๐
๑,๒๕๔	โครงการส่งเสริมอาชีพผู้พิการ	๓/๑๑	๓	อบต.นาบ่อคำ	-	-	๕๐,๐๐๐	-	-	๕๐,๐๐๐
๑,๒๕๕	โครงการส่งเสริมอาชีพผู้สูงอายุ	๓/๑๑	๓	อบต.นาบ่อคำ	-	-	๕๐,๐๐๐	-	-	๕๐,๐๐๐
๑,๒๕๖	โครงการส่งเสริมอาชีพจักสาน	๓/๑๑	๓	อบต.นาบ่อคำ	-	-	๓๐,๐๐๐	-	-	๓๐,๐๐๐
๑,๒๕๗	โครงการส่งเสริมอาชีพเด็ก และเยาวชน	๓/๑๑	๓	อบต.นาบ่อคำ	-	-	๒๐๐,๐๐๐	-	-	๒๐๐,๐๐๐
๑,๒๕๘	โครงการส่งเสริมอาชีพขนาดเนนไทย	๓/๑๑	๓	อบต.นาบ่อคำ	-	-	๓๐,๐๐๐	-	-	๓๐,๐๐๐
๑,๒๕๙	โครงการส่งเสริมอาชีพการทำไม้กวาด	๓/๑๑	๓	อบต.นาบ่อคำ	-	-	๓๐,๐๐๐	-	-	๓๐,๐๐๐
๑,๒๖๐	โครงการส่งเสริมอาชีพการทำหน้ากากอนามัย	๓/๑๑	๓	อบต.นาบ่อคำ	-	-	๓๐,๐๐๐	-	-	๓๐,๐๐๐
๑,๒๖๑	โครงการอบรมเพิ่มศักยภาพให้แก่กลุ่มอาชีพ	๓/๑๑	๓	อบต.วังทอง	-	-	๕๐,๐๐๐	-	-	๕๐,๐๐๐
๑,๒๖๒	โครงการส่งเสริมกิจการสตรี และกลุ่มแม่บ้าน	๓/๑๑	๓	อบต.คลองเม็ลลาย	-	-	๕๐,๐๐๐	-	-	๕๐,๐๐๐
๑,๒๖๓	โครงการส่งเสริมการประกอบอาชีพ	๓/๑๑	๓	อบต.คลองเม็ลลาย	-	-	๑๒๘,๐๐๐	-	-	๑๒๘,๐๐๐
๑,๒๖๔	โครงการอบรมเพิ่มศักยภาพให้แก่กลุ่มอาชีพ	๓/๑๑	๓	อบต.วังทอง	-	-	๕๐,๐๐๐	-	-	๕๐,๐๐๐
๑,๒๖๕	โครงการส่งเสริมอาชีพกลุ่มผู้สูงอายุ, ผู้พิการ, ผู้ป่วยเอดส์	๓/๑๑	๓	อบต.โกสัมพดี	-	-	๑๐๐,๐๐๐	-	-	๑๐๐,๐๐๐
๑,๒๖๖	โครงการส่งเสริมอาชีพกลุ่มอาชีพในด้านโกสัมพดี	๓/๑๑	๓	อบต.โกสัมพดี	-	-	๑๐๐,๐๐๐	-	-	๑๐๐,๐๐๐
๑,๒๖๗	โครงการฝึกอบรมอาชีพ	๓/๑๑	๓	อบต.เพชรฆมฏ	-	-	๓๐,๐๐๐	-	-	๓๐,๐๐๐
๑,๒๖๘	โครงการฝึกอบรมอาชีพผู้สูงอายุและคนพิการ	๓/๑๑	๓	อบต.เพชรฆมฏ	-	-	๓๐,๐๐๐	-	-	๓๐,๐๐๐
๑,๒๖๙	โครงการฝึกอบรมอาชีพกลุ่มผู้ด้อยโอกาสและผู้มีรายได้น้อย	๓/๑๑	๓	อบต.เพชรฆมฏ	-	-	๓๐,๐๐๐	-	-	๓๐,๐๐๐
๑,๒๗๐	โครงการเพิ่มศักยภาพกลุ่มสตรีแม่บ้านตำบลเพชรฆมฏ	๓/๑๑	๓	อบต.เพชรฆมฏ	-	-	๓๐,๐๐๐	-	-	๓๐,๐๐๐
๑,๒๗๑	โครงการฝึกอบรมอาชีพ	๓/๑๑	๓	อบต.ลานดอกไม้ตก	-	-	๒๐,๐๐๐	-	-	๒๐,๐๐๐
๑,๒๗๒	อุดหนุนกลุ่มอาชีพในด้านลานดอกไม้ตก	๓/๑๑	๓	อบต.ลานดอกไม้ตก	-	-	๒๐,๐๐๐	-	-	๒๐,๐๐๐
๑,๒๗๓	โครงการส่งเสริมอาชีพให้กับประชาชนตำบลนิคมทุ่งโพธิ์ทะเล	๓/๑๑	๓	ทต.นิคมทุ่งโพธิ์ทะเล	-	-	๕๐,๐๐๐	-	-	๕๐,๐๐๐
๑,๒๗๔	โครงการส่งเสริมและพัฒนากลุ่มวิสาหกิจชุมชน	๓/๑๑	๓	ทต.นิคมทุ่งโพธิ์ทะเล	-	-	๕๐,๐๐๐	-	-	๕๐,๐๐๐
๑,๒๗๕	โครงการฝึกอบรมส่งเสริมการให้ความรู้สิทธิสวัสดิการทางสังคมของผู้พิการ	๓/๑๑	๓	ทต.นิคมทุ่งโพธิ์ทะเล	-	-	๓๐,๐๐๐	-	-	๓๐,๐๐๐
๑,๒๗๖	โครงการฝึกอบรมพัฒนาทักษะอาชีพเด็กและเยาวชนเพื่อการมีงานทำในอนาคต	๓/๑๑	๓	ทต.เทพนคร	-	-	๑๐๐,๐๐๐	-	-	๑๐๐,๐๐๐

บัญชีรายชื่อโครงการสำคัญ				งบประมาณดำเนินการ						
แผนงาน/โครงการสำคัญ	ยุทธศาสตร์ชาติ/แผนแม่บท	แหล่งงบประมาณ	หน่วยดำเนินการ	พ.ศ.	พ.ศ.	พ.ศ.	พ.ศ.	พ.ศ.	พ.ศ.	
				๒๕๖๖	๒๕๖๗	๒๕๖๘	๒๕๖๙	๒๕๗๐	๒๕๖๖-๒๕๗๐	
๑,๒๓๗	โครงการส่งเสริมการเรียนรู้ทักษะชีวิตและพัฒนาอาชีพให้กับนักเรียน	๓/๑๑	๓	อบต. โกลันที	-	-	๒๐,๐๐๐	-	-	๒๐,๐๐๐
๑,๒๓๘	โครงการฝึกอบรมเพื่อพัฒนาศักยภาพบุคลากรดำเนินงาน	๓/๑๑	๓	อบต. โกลันที	-	-	๑๐๐,๐๐๐	-	-	๑๐๐,๐๐๐
๑,๒๓๙	โครงการส่งเสริมอาชีพแก่ประชาชนและส่งเสริมผลิตภัณฑ์ในชุมชน	๓/๑๑	๓	อบต. โกลันที	-	-	๓๐,๐๐๐	-	-	๓๐,๐๐๐
๑,๒๔๐	โครงการเพิ่มประสิทธิภาพกลุ่มสตรี	๓/๑๑	๓	อบต. ลานดอกไม้ ตก	-	-	๑๕,๐๐๐	-	-	๑๕,๐๐๐
๑,๒๔๑	โครงการอบรมให้ความรู้ผู้ประกอบการที่ต้องขออนุญาตประกอบกิจการในตำบลหนองปลิง	๓/๑๑	๓	ทต. หนองปลิง	-	-	๓๐,๐๐๐	-	-	๓๐,๐๐๐
๑,๒๔๒	โครงการอบรมผู้ประกอบการร้านแต่งผมเสริมสวย	๓/๑๑	๓	ทต. เทพนคร	-	-	๓๐,๐๐๐	-	-	๓๐,๐๐๐
๑,๒๔๓	โครงการส่งเสริมและพัฒนาสตรีและประกาศเกียรติคุณแก่สตรีดีเด่น	๓/๑๑	๓	อบต. โพธิ์ทอง	-	-	๒๐,๐๐๐	-	-	๒๐,๐๐๐
๑,๒๔๔	โครงการอบรมเพิ่มศักยภาพผู้นำสตรีตำบลปางตาไว	๓/๑๑	๓	อบต. ปางตาไว	-	-	๒๐,๐๐๐	-	-	๒๐,๐๐๐
๑,๒๔๕	โครงการอบรมให้ความรู้ผู้ประกอบการอาหารและผู้สัมผัสอาหาร	๓/๑๑	๓	อบต. โพธิ์ทอง	-	-	๔๐,๐๐๐	-	-	๔๐,๐๐๐
๑,๒๔๖	โครงการฝึกอบรมส่งเสริมกิจกรรมสภาเด็กและเยาวชนในตำบลเทพนคร	๓/๑๑	๓	ทต. เทพนคร	-	-	๕๐,๐๐๐	-	-	๕๐,๐๐๐
๑,๒๔๗	จ้างเหมาบริการสำรวจสัตว์เลี้ยงลูกด้วยนม	๓/๑๑	๓	อบต. นาบ่อคำ	-	-	๓๐,๐๐๐	-	-	๓๐,๐๐๐
๑,๒๔๘	โครงการจ้างเหมาทำความสะอาดบริเวณและภูมิทัศน์	๓/๑๑	๓	อบต. นาบ่อคำ	-	-	๕๐๐,๐๐๐	-	-	๕๐๐,๐๐๐
๑,๒๔๙	โครงการจ้างเหมาทำความสะอาดศูนย์พัฒนาเด็กเล็กบ้านโนนม่วง	๓/๑๑	๓	อบต. นครชุม	-	-	๑๒๖,๐๐๐	-	-	๑๒๖,๐๐๐
๑,๒๕๐	โครงการจ้างเหมาทำความสะอาดศูนย์พัฒนาเด็กเล็กบ้านทุ่งสวน	๓/๑๑	๓	อบต. นครชุม	-	-	๑๒๖,๐๐๐	-	-	๑๒๖,๐๐๐
๑,๒๕๑	โครงการปรับปรุงซ่อมแซมอุปกรณ์ไฟฟ้าทั้งภายนอกและภายในศูนย์พัฒนาเด็กเล็กบ้านทรงธรรม	๓/๑๑	๓	อบต. ทรงธรรม	-	-	๑๐๐,๐๐๐	-	-	๑๐๐,๐๐๐
๑,๒๕๒	โครงการติดตั้งเครื่องกรองน้ำและเครื่องทำนํ้าเย็นของ สพด.	๓/๑๑	๓	อบต. นาบ่อคำ	-	-	๘๐,๐๐๐	-	-	๘๐,๐๐๐
๑,๒๕๓	โครงการรณรงค์ป้องกันโรคไข้เลือดออก	๔/๑๓	๓	อบต. ลานดอกไม้	-	-	๑๐,๐๐๐	-	-	๑๐,๐๐๐
๑,๒๕๔	โครงการสนับสนุนการสำรวจข้อมูลจำนวนสัตว์และชิ้นปะเบียนสัตว์ตามโครงการสัตว์ปลอดโรคคนปลอดภัยนโยบายรัฐ	๔/๑๓	๓	อบต. ลานดอกไม้	-	-	๑๔,๐๐๐	-	-	๑๔,๐๐๐
๑,๒๕๕	โครงการสัตว์ปลอดโรคคนปลอดภัยจากโรคพิษสุนัขบ้า	๔/๑๓	๓	อบต. ลานดอกไม้	-	-	๗๒,๐๐๐	-	-	๗๒,๐๐๐
๑,๒๕๖	โครงการควบคุมป้องกันโรคอุบัติใหม่	๔/๑๓	๓	อบต. ลานดอกไม้	-	-	๘๐,๐๐๐	-	-	๘๐,๐๐๐
๑,๒๕๗	โครงการป้องกันโรค	๔/๑๓	๓	อบต. ลานดอกไม้	-	-	๕๐,๐๐๐	-	-	๕๐,๐๐๐
๑,๒๕๘	โครงการควบคุมเฝ้าระวังโรคติดต่อและโรคติดเชื้อ	๔/๑๓	๓	อบต. ลานดอกไม้	-	-	๕๐,๐๐๐	-	-	๕๐,๐๐๐
๑,๒๕๙	โครงการจัดซื้อเครื่องพ่นยาเพื่อป้องกันโรคไข้เลือดออก	๔/๑๓	๓	อบต. ลานดอกไม้	-	-	๓๐๐,๐๐๐	-	-	๓๐๐,๐๐๐
๑,๓๐๐	โครงการเฝ้าระวังการเกิดโรคในประชาชน	๔/๑๓	๓	อบต. คลองเมลาญ	-	-	๒๐๐,๐๐๐	-	-	๒๐๐,๐๐๐

บัญชีรายชุดโครงการสำคัญ				งบประมาณดำเนินการ						
แผนงาน/โครงการสำคัญ	ยุทธศาสตร์ชาติ/แผนแม่บท	แหล่งงบประมาณ	หน่วยดำเนินการ	พ.ศ.	พ.ศ.	พ.ศ.	พ.ศ.	พ.ศ.	พ.ศ.	
				๒๕๖๖	๒๕๖๗	๒๕๖๘	๒๕๖๙	๒๕๗๐	๒๕๖๖-๒๕๗๐	
๑,๓๐๑	โครงการควบคุมและป้องกันโรคไข้เลือดออก	๔/๑๓	๓	อบต.คลองแม่ลาย	-	-	๒๐,๐๐๐	-	-	๒๐,๐๐๐
๑,๓๐๒	โครงการจัดซื้อวัคซีนป้องกันโรคพิษสุนัขบ้า	๔/๑๓	๓	อบต.คลองแม่ลาย	-	-	๑๐,๐๐๐	-	-	๑๐,๐๐๐
๑,๓๐๓	โครงการป้องกันและควบคุมโรคไข้หวัดรวมถึงไข้หวัดสายพันธุ์ต่าง ๆ	๔/๑๓	๓	อบต.คลองแม่ลาย	-	-	๑๐๐,๐๐๐	-	-	๑๐๐,๐๐๐
๑,๓๐๔	โครงการป้องกันและควบคุมโรคระบาดประจำถิ่น	๔/๑๓	๓	อบต.คลองแม่ลาย	-	-	๒๐,๐๐๐	-	-	๒๐,๐๐๐
๑,๓๐๕	โครงการพระราชดำริด้านสาธารณสุข หมู่ที่ ๘ ตำบลคลองแม่ลาย	๔/๑๓	๓	อบต.คลองแม่ลาย	-	-	๒๐,๐๐๐	-	-	๒๐,๐๐๐
๑,๓๐๖	โครงการพระราชดำริด้านสาธารณสุข หมู่ที่ ๙ ตำบลคลองแม่ลาย	๔/๑๓	๓	อบต.คลองแม่ลาย	-	-	๒๐,๐๐๐	-	-	๒๐,๐๐๐
๑,๓๐๗	โครงการพระราชดำริด้านสาธารณสุข หมู่ที่ ๑๐ ตำบลคลองแม่ลาย	๔/๑๓	๓	อบต.คลองแม่ลาย	-	-	๒๐,๐๐๐	-	-	๒๐,๐๐๐
๑,๓๐๘	โครงการสัตว์ปลอดโรค คนปลอดภัยจากโรคพิษสุนัขบ้า	๔/๑๓	๓	อบต.คลองแม่ลาย	-	-	๔๐,๐๐๐	-	-	๔๐,๐๐๐
๑,๓๐๙	โครงการสัตว์ปลอดโรค คนปลอดภัยจากโรคพิษสุนัขบ้า	๔/๑๓	๓	อบต.คลองแม่ลาย	-	-	๒๐,๐๐๐	-	-	๒๐,๐๐๐
๑,๓๑๐	โครงการสัตว์ปลอดโรคคนปลอดภัยจากโรคพิษสุนัขบ้า ตามพระปณิธาน ศาสตราจารย์ ดร.สมเด็จพระเจ้าอยู่หัวมหาวชิราลงกรณวิไลลักษณ์ อัครราชกุมารี	๔/๑๓	๓	อบต.สระแก้ว	-	-	๑๐๐,๐๐๐	-	-	๑๐๐,๐๐๐
๑,๓๑๑	โครงการสัตว์ปลอดโรคคนปลอดภัยจากโรคพิษสุนัขบ้า ตามพระปณิธาน ศาสตราจารย์ ดร.สมเด็จพระเจ้าอยู่หัวมหาวชิราลงกรณวิไลลักษณ์ อัครราชกุมารี	๔/๑๓	๓	อบต.สระแก้ว	-	-	๓๕๐,๐๐๐	-	-	๓๕๐,๐๐๐
๑,๓๑๒	โครงการป้องกันและการแพร่ระบาดของไข้หวัดนกและโรคติดต่ออื่นๆ	๔/๑๓	๓	อบต.สระแก้ว	-	-	๑๕๐,๐๐๐	-	-	๑๕๐,๐๐๐
๑,๓๑๓	โครงการพระราชดำริด้านสาธารณสุข	๔/๑๓	๓	อบต.สระแก้ว	-	-	๒๔๐,๐๐๐	-	-	๒๔๐,๐๐๐
๑,๓๑๔	โครงการป้องกันและควบคุมโรคติดต่อ	๔/๑๓	๓	อบต.นาบ่อคำ	-	-	๕๐,๐๐๐	-	-	๕๐,๐๐๐
๑,๓๑๕	โครงการควบคุมป้องกันโรคอุบัติใหม่	๔/๑๓	๓	อบต.นาบ่อคำ	-	-	๕๐,๐๐๐	-	-	๕๐,๐๐๐
๑,๓๑๖	โครงการศึกษาเรียนรู้กิจการที่เป็นอันตรายต่อสุขภาพ	๔/๑๓	๓	อบต.นาบ่อคำ	-	-	๑๐๐,๐๐๐	-	-	๑๐๐,๐๐๐
๑,๓๑๗	พระราชดำริด้านสาธารณสุข	๔/๑๓	๓	อบต.นาบ่อคำ	-	-	๕๐๐,๐๐๐	-	-	๕๐๐,๐๐๐
๑,๓๑๘	โครงการสัตว์ปลอดโรคคนปลอดภัยจากโรคพิษสุนัขบ้าตามพระปณิธาน ศาสตราจารย์ ดร.สมเด็จพระเจ้าลูกเธอ เจ้าฟ้ากรมพระศรีสวางควัฒนวรขัตติยราชนารี	๔/๑๓	๓	อบต.นาบ่อคำ	-	-	๑๕๐,๐๐๐	-	-	๑๕๐,๐๐๐
๑,๓๑๙	การศึกษาเรียนรู้การป้องกันโรคเอดส์	๔/๑๓	๓	อบต.นาบ่อคำ	-	-	๔๐,๐๐๐	-	-	๔๐,๐๐๐
๑,๓๒๐	การป้องกันและแก้ไขปัญหาโรคไข้เลือดออก	๔/๑๓	๓	อบต.นาบ่อคำ	-	-	๔๐,๐๐๐	-	-	๔๐,๐๐๐
๑,๓๒๑	อบรมการป้องกันโรคพิษสุนัขบ้า	๔/๑๓	๓	อบต.นาบ่อคำ	-	-	๔๐,๐๐๐	-	-	๔๐,๐๐๐
๑,๓๒๒	พลังคนไทยร่วมใจป้องกันไวรัสโคโรนา ๒๐๑๙ (COVID ๑๙)	๔/๑๓	๓	อบต.นาบ่อคำ	-	-	๔๐,๐๐๐	-	-	๔๐,๐๐๐

บัญชีรายชุดโครงการสำคัญ				งบประมาณดำเนินการ						
แผนงาน/โครงการสำคัญ	ยุทธศาสตร์ชาติ/แผนแม่บท	แหล่งงบประมาณ	หน่วยดำเนินการ	พ.ศ.	พ.ศ.	พ.ศ.	พ.ศ.	พ.ศ.	พ.ศ.	
				๒๕๖๖	๒๕๖๗	๒๕๖๘	๒๕๖๙	๒๕๗๐	๒๕๖๖-๒๕๗๐	
๑,๓๒๓	ส่งเสริมสุขภาพผู้สูงอายุและบุคคลอื่นที่มีภาวะพึ่งพิง	๔/๑๓	๓	อบต.นาบ่อคำ	-	-	๔๐,๐๐๐	-	-	๔๐,๐๐๐
๑,๓๒๔	เงินอุดหนุนศูนย์พัฒนาสาธารณสุขมูลฐานประจำหมู่บ้านในเขตตำบลนาบ่อคำ	๔/๑๓	๓	อบต.นาบ่อคำ	-	-	๑๖๕,๐๐๐	-	-	๑๖๕,๐๐๐
๑,๓๒๕	เงินอุดหนุนสำหรับการดำเนินงานตามแนวทางโครงการพระราชดำริด้านสาธารณสุข	๔/๑๓	๓	อบต.นาบ่อคำ	-	-	๕๐๐,๐๐๐	-	-	๕๐๐,๐๐๐
๑,๓๒๖	เงินอุดหนุนสำหรับขับเคลื่อนโครงการสัปดาห์ปลอดโรคคนปลอดภัยจากโรคพิษสุนัขบ้า	๔/๑๓	๓	อบต.นาบ่อคำ	-	-	๑๖๕,๐๐๐	-	-	๑๖๕,๐๐๐
๑,๓๒๗	โครงการศูนย์ส่งเสริมการดำเนินงานและบริหารจัดการระบบการแพทย์ฉุกเฉิน อบต.อ่างทอง	๔/๑๓	๓	อบต.อ่างทอง	-	-	๕๐,๐๐๐	-	-	๕๐,๐๐๐
๑,๓๒๘	โครงการศูนย์ป้องกันและระงับโรคติดต่อ อบต.อ่างทอง	๔/๑๓	๓	อบต.อ่างทอง	-	-	๓๐๐,๐๐๐	-	-	๓๐๐,๐๐๐
๑,๓๒๙	โครงการสัปดาห์ปลอดโรคคนปลอดภัยจากโรคพิษสุนัขบ้า ตามพระปณิธาน ศาสตราจารย์ ดร.สมเด็จฯ-พระเจ้าอยู่หัวฯ เจ้าฟ้าจุฬาภรณวลัยลักษณ์อัครราชกุมารี กรมพระศรี - สวางควัฒนวรขัตติยราชนารี	๔/๑๓	๓	อบต.อ่างทอง	-	-	๒๕๐,๐๐๐	-	-	๒๕๐,๐๐๐
๑,๓๓๐	โครงการสำรวจข้อมูลจำนวนสัตว์และขึ้นทะเบียนสัตว์ ตามโครงการสัปดาห์ปลอดโรคคนปลอดภัยจากโรคพิษสุนัขบ้า	๔/๑๓	๓	อบต.อ่างทอง	-	-	๓๓,๐๐๐	-	-	๓๓,๐๐๐
๑,๓๓๑	โครงการพระราชดำริด้านสาธารณสุข บ้านปากอ่าง หมู่ที่ ๑	๔/๑๓	๓	อบต.อ่างทอง	-	-	๒๐,๐๐๐	-	-	๒๐,๐๐๐
๑,๓๓๒	โครงการพระราชดำริด้านสาธารณสุข บ้านท่าเสากระโดง หมู่ที่ ๒	๔/๑๓	๓	อบต.อ่างทอง	-	-	๒๐,๐๐๐	-	-	๒๐,๐๐๐
๑,๓๓๓	โครงการพระราชดำริด้านสาธารณสุข บ้านปากอ่างใน หมู่ที่ ๓	๔/๑๓	๓	อบต.อ่างทอง	-	-	๒๐,๐๐๐	-	-	๒๐,๐๐๐
๑,๓๓๔	โครงการพระราชดำริด้านสาธารณสุข บ้านทุ่งตากลู หมู่ที่ ๔	๔/๑๓	๓	อบต.อ่างทอง	-	-	๒๐,๐๐๐	-	-	๒๐,๐๐๐
๑,๓๓๕	โครงการพระราชดำริด้านสาธารณสุข บ้านวังตะเคียน หมู่ที่ ๕	๔/๑๓	๓	อบต.อ่างทอง	-	-	๒๐,๐๐๐	-	-	๒๐,๐๐๐
๑,๓๓๖	โครงการพระราชดำริด้านสาธารณสุข บ้านหนองยายเภา หมู่ที่ ๖	๔/๑๓	๓	อบต.อ่างทอง	-	-	๒๐,๐๐๐	-	-	๒๐,๐๐๐
๑,๓๓๗	โครงการพระราชดำริด้านสาธารณสุข บ้านสันติสุขหมู่ที่ ๗	๔/๑๓	๓	อบต.อ่างทอง	-	-	๒๐,๐๐๐	-	-	๒๐,๐๐๐
๑,๓๓๘	โครงการพระราชดำริด้านสาธารณสุข บ้านคลองอู่หมู่ที่ ๘	๔/๑๓	๓	อบต.อ่างทอง	-	-	๒๐,๐๐๐	-	-	๒๐,๐๐๐
๑,๓๓๙	โครงการพระราชดำริด้านสาธารณสุข บ้านหนองใหญ่ หมู่ที่ ๙	๔/๑๓	๓	อบต.อ่างทอง	-	-	๒๐,๐๐๐	-	-	๒๐,๐๐๐
๑,๓๔๐	โครงการพระราชดำริด้านสาธารณสุข บ้านหนองยาว หมู่ที่ ๑๐	๔/๑๓	๓	อบต.อ่างทอง	-	-	๒๐,๐๐๐	-	-	๒๐,๐๐๐
๑,๓๔๑	โครงการพระราชดำริด้านสาธารณสุข บ้านหนองขาม หมู่ที่ ๑๑	๔/๑๓	๓	อบต.อ่างทอง	-	-	๒๐,๐๐๐	-	-	๒๐,๐๐๐
๑,๓๔๒	โครงการพระราชดำริด้านสาธารณสุข บ้านคาตทองเจริญ หมู่ที่ ๑๒	๔/๑๓	๓	อบต.อ่างทอง	-	-	๒๐,๐๐๐	-	-	๒๐,๐๐๐

บัญชีรายชื่อโครงการสำคัญ				งบประมาณดำเนินการ					
แผนงาน/โครงการสำคัญ	ยุทธศาสตร์ชาติ/แผนแม่บท	แหล่งงบประมาณ	หน่วยดำเนินการ	พ.ศ.	พ.ศ.	พ.ศ.	พ.ศ.	พ.ศ.	พ.ศ.
				๒๕๖๖	๒๕๖๗	๒๕๖๘	๒๕๖๙	๒๕๗๐	๒๕๖๖-๒๕๗๐
๑,๓๔๓ โครงการพระราชดำริด้านสาธารณสุข บ้านบ่อกลางตง หมู่ที่ ๑๓	๔/๑๓	๓	อบต. อ่างทอง	-	-	๒๐,๐๐๐	-	-	๒๐,๐๐๐
๑,๓๔๔ โครงการพระราชดำริด้านสาธารณสุข บ้านทุ่งรวงทองหมู่ที่ ๑๔	๔/๑๓	๓	อบต. อ่างทอง	-	-	๒๐,๐๐๐	-	-	๒๐,๐๐๐
๑,๓๔๕ โครงการพระราชดำริด้านสาธารณสุข บ้านมอสำราญ หมู่ที่ ๑๕	๔/๑๓	๓	อบต. อ่างทอง	-	-	๒๐,๐๐๐	-	-	๒๐,๐๐๐
๑,๓๔๖ โครงการพระราชดำริด้านสาธารณสุข บ้านอ่างหิน หมู่ที่ ๑๖	๔/๑๓	๓	อบต. อ่างทอง	-	-	๒๐,๐๐๐	-	-	๒๐,๐๐๐
๑,๓๔๗ โครงการพระราชดำริด้านสาธารณสุข บ้านจอมเขวน หมู่ที่ ๑๗	๔/๑๓	๓	อบต. อ่างทอง	-	-	๒๐,๐๐๐	-	-	๒๐,๐๐๐
๑,๓๔๘ โครงการพระราชดำริด้านสาธารณสุข บ้านวัดตะเคียนเหนือ หมู่ที่ ๑๘	๔/๑๓	๓	อบต. อ่างทอง	-	-	๒๐,๐๐๐	-	-	๒๐,๐๐๐
๑,๓๔๙ โครงการพระราชดำริด้านสาธารณสุข บ้านวัดตะเคียนใต้ หมู่ที่ ๑๙	๔/๑๓	๓	อบต. อ่างทอง	-	-	๒๐,๐๐๐	-	-	๒๐,๐๐๐
๑,๓๕๐ โครงการพระราชดำริด้านสาธารณสุข บ้านคาคเหนือ หมู่ที่ ๒๐	๔/๑๓	๓	อบต. อ่างทอง	-	-	๒๐,๐๐๐	-	-	๒๐,๐๐๐
๑,๓๕๑ โครงการพระราชดำริด้านสาธารณสุข บ้านห้วยท่าเสา หมู่ที่ ๒๑	๔/๑๓	๓	อบต. อ่างทอง	-	-	๒๐,๐๐๐	-	-	๒๐,๐๐๐
๑,๓๕๒ โครงการดูแล ท่องไฮโล่ป้องกันเอดส์	๔/๑๓	๓	อบต. อ่างทอง	-	-	๕๐,๐๐๐	-	-	๕๐,๐๐๐
๑,๓๕๓ โครงการอบรมผู้ประกอบการและผู้สัมผัสอาหาร	๔/๑๓	๓	อบต. อ่างทอง	-	-	๒๐,๐๐๐	-	-	๒๐,๐๐๐
๑,๓๕๔ โครงการป้องกันและควบคุมโรคติดต่อกรณีโรค เชื้อไวรัสโคโรนา ๒๐๑๙ หรือโควิด ๑๙	๔/๑๓	๓	อบต. อ่างทอง	-	-	๕๐๐,๐๐๐	-	-	๕๐๐,๐๐๐
๑,๓๕๕ โครงการป้องกันและควบคุมโรคติดต่อกรณีโรค เชื้อไวรัสโคโรนา ๒๐๑๙ หรือโควิด ๑๙	๔/๑๓	๓	อบต. อ่างทอง	-	-	๕๐๐,๐๐๐	-	-	๕๐๐,๐๐๐
๑,๓๕๖ โครงการอบรม น้อยดูแลสุขภาพชุมชน	๔/๑๓	๓	อบต. ชำรงศรี	-	-	๒๐,๐๐๐	-	-	๒๐,๐๐๐
๑,๓๕๗ โครงการส่งเสริมสุขภาพผู้สูงอายุ	๔/๑๓	๓	อบต. ชำรงศรี	-	-	๓๐,๐๐๐	-	-	๓๐,๐๐๐
๑,๓๕๘ โครงการอบรมชุมชนร่วมใจใส่ใจป้องกันโรคติดต่อ	๔/๑๓	๓	อบต. ชำรงศรี	-	-	๑๘,๒๐๐	-	-	๑๘,๒๐๐
๑,๓๕๙ ป้องกันและแก้ไขปัญหาการตั้งครุรงก์ในโรงเรียน	๔/๑๓	๓	อบต. ชำรงศรี	-	-	๒๕,๐๐๐	-	-	๒๕,๐๐๐
๑,๓๖๐ โครงการสัปดาห์ปลอดโรค คนปลอดภัย จากโรคพิษสุนัขบ้า ตามปณิธาน ศาสตราจารย์ดร.สมเด็จพะเจ้าลูกเธอ เจ้าฟ้าจุฬาภรณวลัยลักษณ์ อัครราชกุมารี	๔/๑๓	๓	อบต. ชำรงศรี	-	-	๘๐,๐๐๐	-	-	๘๐,๐๐๐
๑,๓๖๑ โครงการพระราชดำริด้านสาธารณสุข	๔/๑๓	๓	อบต. ชำรงศรี	-	-	๑๖๐,๐๐๐	-	-	๑๖๐,๐๐๐
๑,๓๖๒ โครงการให้ความรู้เรื่องโรคติดต่อและไม่ติดต่อที่สำคัญ	๔/๑๓	๓	อบต. ชำรงศรี	-	-	๓๕,๐๐๐	-	-	๓๕,๐๐๐
๑,๓๖๓ โครงการอบรมพัฒนาศักยภาพผู้นำชุมชนในการส่งเสริมสุขภาพควบคุมและป้องกันโรค	๔/๑๓	๓	อบต. นครชุม	-	-	๒๐,๐๐๐	-	-	๒๐,๐๐๐

บัญชีรายชื่อโครงการสำคัญ				งบประมาณดำเนินการ						
แผนงาน/โครงการสำคัญ	ยุทธศาสตร์ชาติ/แผนแม่บท	แหล่งงบประมาณ	หน่วยดำเนินการ	พ.ศ.	พ.ศ.	พ.ศ.	พ.ศ.	พ.ศ.	พ.ศ.	
				๒๕๖๖	๒๕๖๗	๒๕๖๘	๒๕๖๙	๒๕๗๐	๒๕๖๖-๒๕๗๐	
๑,๓๖๔	โครงการสั้วปลอดโรคคนปลอดภัย จากโรคพิษสุนัขบ้า ตามพระปณิธาน ศาสตราจารย์ ดร.สมเด็จเจ้าลูกเธอ เจ้าฟ้าจุฬาภรณวลัยลักษณ์ อัครราชกุมารี	๔/๑๓	๓	อบต. นครชุม	-	-	๒๐,๐๐๐	-	-	๒๐,๐๐๐
๑,๓๖๕	โครงการอบรมหมูป่าในราชประสงค์	๔/๑๓	๓	อบต. นครชุม	-	-	๒๐,๐๐๐	-	-	๒๐,๐๐๐
๑,๓๖๖	โครงการสืบสานพระราชปณิธานสมเด็จพระเจ้า ต้านภัย มะเร็งเต้านม	๔/๑๓	๓	อบต. นครชุม	-	-	๒๐,๐๐๐	-	-	๒๐,๐๐๐
๑,๓๖๗	โครงการการควบคุมการขาดสารไอโอดีนของสมเด็จพระเทพรัตนราชสุดาฯ สยามบรมราชกุมารี	๔/๑๓	๓	อบต. นครชุม	-	-	๓๐,๐๐๐	-	-	๓๐,๐๐๐
๑,๓๖๘	โครงการปรับปรุงภาวะโภชนาการและสุขภาพอนามัยแม่และเด็กของสมเด็จพระเทพรัตนราชสุดาฯ สยามบรมราชกุมารี	๔/๑๓	๓	อบต. นครชุม	-	-	๑๕๐,๐๐๐	-	-	๑๕๐,๐๐๐
๑,๓๖๙	โครงการส่งเสริมโภชนาการและสุขภาพอนามัยแม่และเด็กของสมเด็จพระเทพรัตนราชสุดาฯ สยามบรมราชกุมารี	๔/๑๓	๓	อบต. นครชุม	-	-	๑๕๐,๐๐๐	-	-	๑๕๐,๐๐๐
๑,๓๗๐	โครงการการควบคุมโรคหนองพยาธิของสมเด็จพระเทพรัตนราชสุดาฯ สยามบรมราชกุมารี	๔/๑๓	๓	อบต. นครชุม	-	-	๓๐,๐๐๐	-	-	๓๐,๐๐๐
๑,๓๗๑	โครงการการควบคุมโรคมะลาเรียของสมเด็จพระเทพรัตนราชสุดาฯ สยามบรมราชกุมารี	๔/๑๓	๓	อบต. นครชุม	-	-	๓๐,๐๐๐	-	-	๓๐,๐๐๐
๑,๓๗๒	โครงการการพัฒนาระบบสุขาภิบาลในโรงเรียนและชุมชน ของสมเด็จพระเทพรัตนราชสุดาฯ สยามบรมราชกุมารี	๔/๑๓	๓	อบต. นครชุม	-	-	๕๐,๐๐๐	-	-	๕๐,๐๐๐
๑,๓๗๓	โครงการตรวจสุขภาพเคลื่อนที่สมเด็จพระเจ้าลูกเธอ เจ้าฟ้าจุฬาภรณวลัยลักษณ์ อัครราชกุมารี	๔/๑๓	๓	อบต. นครชุม	-	-	๕,๐๐๐	-	-	๕,๐๐๐
๑,๓๗๔	โครงการช่วยเหลือการติดเตดส์ จากแม่สู่ลูกสภา กษัตริย์ไทย พระเจ้าวรวงศ์เธอ พระองค์เจ้าโสมสวลีพระวรราชาธินัดดามาตุ	๔/๑๓	๓	อบต. นครชุม	-	-	๓๐,๐๐๐	-	-	๓๐,๐๐๐
๑,๓๗๕	โครงการพิชิตสนมไพร่ตามแนวพระราชดำริด้านสาธารณสุข	๔/๑๓	๓	อบต. นครชุม	-	-	๒๐,๐๐๐	-	-	๒๐,๐๐๐
๑,๓๗๖	โครงการรณรงค์และอบรมให้ความรู้เกี่ยวกับโรคมะเร็งตามแนวพระราชดำริด้านสาธารณสุข	๔/๑๓	๓	อบต. นครชุม	-	-	๒๐,๐๐๐	-	-	๒๐,๐๐๐
๑,๓๗๗	โครงการอบรมเชิงปฏิบัติการการส่งเสริมหมู่บ้านไอโอดีนเข้มแข็งตามแนวพระราชดำริด้านสาธารณสุข	๔/๑๓	๓	อบต. นครชุม	-	-	๒๐,๐๐๐	-	-	๒๐,๐๐๐
๑,๓๗๘	โครงการรณรงค์ป้องกันและควบคุมโรคติดต่อ	๔/๑๓	๓	อบต. นครชุม	-	-	๕๐,๐๐๐	-	-	๕๐,๐๐๐
๑,๓๗๙	โครงการรณรงค์เผยแพร่ให้ความรู้เกี่ยวกับโรคระบาดโควิด - ๑๙ หมู่ที่ ๑ บ้านหนองแดง	๔/๑๓	๓	ทม. หนองปลิง	-	-	๓๐,๐๐๐	-	-	๓๐,๐๐๐
๑,๓๘๐	โครงการรณรงค์เผยแพร่ให้ความรู้เกี่ยวกับโรคระบาดโควิด-๑๙ หมู่ที่ ๒ บ้านหนองปลิง	๔/๑๓	๓	ทม. หนองปลิง	-	-	๓๐,๐๐๐	-	-	๓๐,๐๐๐
๑,๓๘๑	โครงการรณรงค์ป้องกันการแพร่ระบาดของโรคไข้เลือดออกภายในหมู่บ้าน หมู่ที่ ๑๑ บ้านบ่อสามแสนเหนือ	๔/๑๓	๓	ทม. หนองปลิง	-	-	๓๐,๐๐๐	-	-	๓๐,๐๐๐

บัญชีรายชุดโครงการสำคัญ				งบประมาณดำเนินการ						
แผนงาน/โครงการสำคัญ	ยุทธศาสตร์ชาติ/แผนแม่บท	แหล่งงบประมาณ	หน่วยดำเนินการ	พ.ศ.	พ.ศ.	พ.ศ.	พ.ศ.	พ.ศ.	พ.ศ.	
				๒๕๖๖	๒๕๖๗	๒๕๖๘	๒๕๖๙	๒๕๗๐	๒๕๖๖-๒๕๗๐	
๑,๓๘๒	โครงการพัฒนาระบบสุขภาพภิบาลในโรงเรียนและชุมชน ของสมเด็จพระกนิษฐาธิราชเจ้ากรมสมเด็จพระเทพรัตนราชสุดาฯ สยามบรมราชกุมารี หมู่ที่ ๑ บ้านห่อทองแดง	๔/๑๓	๓	ทม.หนองปลิง	-	-	๒๐,๐๐๐	-	-	๒๐,๐๐๐
๑,๓๘๓	โครงการพัฒนาระบบสุขภาพภิบาลในโรงเรียนและชุมชน ของสมเด็จพระกนิษฐาธิราชเจ้ากรมสมเด็จพระเทพรัตนราชสุดาฯ สยามบรมราชกุมารี หมู่ที่ ๒ บ้านหนองปลิง	๔/๑๓	๓	ทม.หนองปลิง	-	-	๒๐,๐๐๐	-	-	๒๐,๐๐๐
๑,๓๘๔	โครงการพัฒนาระบบสุขภาพภิบาลในโรงเรียนและชุมชน ของสมเด็จพระกนิษฐาธิราชเจ้า กรมสมเด็จพระเทพรัตนราชสุดาฯ สยามบรมราชกุมารี หมู่ที่ ๓ บ้านคลองบางทวน	๔/๑๓	๓	ทม.หนองปลิง	-	-	๒๐,๐๐๐	-	-	๒๐,๐๐๐
๑,๓๘๕	โครงการพัฒนาระบบสุขภาพภิบาลในโรงเรียนและชุมชน ของสมเด็จพระกนิษฐาธิราชเจ้ากรมสมเด็จพระเทพรัตนราชสุดาฯ สยามบรมราชกุมารี หมู่ที่ ๔ บ้านเกาะสนับ	๔/๑๓	๓	ทม.หนองปลิง	-	-	๒๐,๐๐๐	-	-	๒๐,๐๐๐
๑,๓๘๖	โครงการพัฒนาระบบสุขภาพภิบาลในโรงเรียนและชุมชน ของสมเด็จพระกนิษฐาธิราชเจ้ากรมสมเด็จพระเทพรัตนราชสุดาฯ สยามบรมราชกุมารี หมู่ที่ ๕ บ้านน้ำดิบ	๔/๑๓	๓	ทม.หนองปลิง	-	-	๒๐,๐๐๐	-	-	๒๐,๐๐๐
๑,๓๘๗	โครงการพัฒนาระบบสุขภาพภิบาลในโรงเรียนและชุมชน ของสมเด็จพระกนิษฐาธิราชเจ้ากรมสมเด็จพระเทพรัตนราชสุดาฯ สยามบรมราชกุมารี หมู่ที่ ๖ บ้านบ่อสามแสน	๔/๑๓	๓	ทม.หนองปลิง	-	-	๒๐,๐๐๐	-	-	๒๐,๐๐๐
๑,๓๘๘	โครงการพัฒนาระบบสุขภาพภิบาลของสมเด็จพระกนิษฐาธิราชเจ้ากรมสมเด็จพระเทพรัตนราชสุดาฯ สยามบรมราชกุมารีหมู่ที่ ๗ บ้านศรีไชอิน	๔/๑๓	๓	ทม.หนองปลิง	-	-	๒๐,๐๐๐	-	-	๒๐,๐๐๐
๑,๓๘๙	โครงการพัฒนาระบบสุขภาพภิบาลในโรงเรียนและชุมชน ของสมเด็จพระกนิษฐาธิราชเจ้ากรมสมเด็จพระเทพรัตนราชสุดาฯ สยามบรมราชกุมารี หมู่ที่ ๘ บ้านนาเหนือ	๔/๑๓	๓	ทม.หนองปลิง	-	-	๒๐,๐๐๐	-	-	๒๐,๐๐๐
๑,๓๙๐	โครงการพัฒนาระบบสุขภาพภิบาลในโรงเรียนและชุมชน ของสมเด็จพระกนิษฐาธิราชเจ้ากรมสมเด็จพระเทพรัตนราชสุดาฯ สยามบรมราชกุมารี หมู่ที่ ๙ บ้านคลองห้วยทราย	๔/๑๓	๓	ทม.หนองปลิง	-	-	๒๐,๐๐๐	-	-	๒๐,๐๐๐
๑,๓๙๑	โครงการพัฒนาระบบสุขภาพภิบาลในโรงเรียนและชุมชน ของสมเด็จพระกนิษฐาธิราชเจ้ากรมสมเด็จพระเทพรัตนราชสุดาฯ สยามบรมราชกุมารี หมู่ที่ ๑๐ บ้านทุ่งนาขวัญ	๔/๑๓	๓	ทม.หนองปลิง	-	-	๒๐,๐๐๐	-	-	๒๐,๐๐๐
๑,๓๙๒	โครงการพัฒนาระบบสุขภาพภิบาลในโรงเรียนและชุมชน ของสมเด็จพระกนิษฐาธิราชเจ้ากรมสมเด็จพระเทพรัตนราชสุดาฯ สยามบรมราชกุมารี หมู่ที่ ๑๑ บ้านบ่อสามแสนเหนือ	๔/๑๓	๓	ทม.หนองปลิง	-	-	๒๐,๐๐๐	-	-	๒๐,๐๐๐
๑,๓๙๓	โครงการป้องกันโรคไข้เลือดออก	๔/๑๓	๓	ทม.หนองปลิง	-	-	๕๐,๐๐๐	-	-	๕๐,๐๐๐

บัญชีรายชุดโครงการสำคัญ				งบประมาณดำเนินการ						
แผนงาน/โครงการสำคัญ	ยุทธศาสตร์ชาติ/แผนแม่บท	แหล่งงบประมาณ	หน่วยดำเนินการ	พ.ศ.	พ.ศ.	พ.ศ.	พ.ศ.	พ.ศ.	พ.ศ.	
				๒๕๖๖	๒๕๖๗	๒๕๖๘	๒๕๖๙	๒๕๗๐	๒๕๖๖-๒๕๗๐	
๑,๓๙๔	โครงการสกัดไวรัสโคโรนาคนพลัดถิ่นจากโรคพิษสุนัขบ้า ตามพระปณิธาน ศาสตราจารย์ดร.สมเด็จเจ้าฟ้าฯ กรมพระเจ้าน้องนางเธอเจ้าฟ้าจุฬาภรณวลัยลักษณ์อัครราชกุมารี ในตำบลหนองปลิง	๔/๑๓	๓	ทต.หนองปลิง	-	-	๒๐๐,๐๐๐	-	-	๒๐๐,๐๐๐
๑,๓๙๕	โครงการให้ความรู้เรื่องเอดส์และโรคติดต่อทางเพศสัมพันธ์	๔/๑๓	๓	ทต.หนองปลิง	-	-	๓๐,๐๐๐	-	-	๓๐,๐๐๐
๑,๓๙๖	โครงการเฝ้าระวังและควบคุมการระบาดของโรคไข้หวัดนก	๔/๑๓	๓	ทต.หนองปลิง	-	-	๓๐,๐๐๐	-	-	๓๐,๐๐๐
๑,๓๙๗	โครงการป้องกันโรคมือเท้าปากและโรคติดต่อทางเดินหายใจ	๔/๑๓	๓	ทต.หนองปลิง	-	-	๕๐,๐๐๐	-	-	๕๐,๐๐๐
๑,๓๙๘	โครงการตรวจคัดกรองวัณโรคในเขตเทศบาลเมืองหนองปลิง	๔/๑๓	๓	ทต.หนองปลิง	-	-	๕๐,๐๐๐	-	-	๕๐,๐๐๐
๑,๓๙๙	โครงการพัฒนาศักยภาพอาสาสมัครสาธารณสุขประจำหมู่บ้านในเขตตำบลหนองปลิง	๔/๑๓	๓	ทต.หนองปลิง	-	-	๒๕๐,๐๐๐	-	-	๒๕๐,๐๐๐
๑,๔๐๐	โครงการตามพระราชดำริด้านการควบคุมโรคขาดสารไอโอดีนของสมเด็จพระกนิษฐาธิราชเจ้ากรมสมเด็จพระเทพรัตนราชสุดาฯ สยามบรมราชกุมารี	๔/๑๓	๓	ทต.หนองปลิง	-	-	๓๐,๐๐๐	-	-	๓๐,๐๐๐
๑,๔๐๑	โครงการอบรมให้ความรู้เรื่องโรคอุจจาระร่วง	๔/๑๓	๓	ทต.หนองปลิง	-	-	๕๐,๐๐๐	-	-	๕๐,๐๐๐
๑,๔๐๒	โครงการควบคุมและป้องกันโรคพิษสุนัขบ้าตามโครงการสกัดไวรัสโคโรนาคนพลัดถิ่น จากโรคพิษสุนัขบ้าตามพระปณิธาน ศาสตราจารย์ดร.สมเด็จเจ้าฟ้าฯ กรมพระเจ้าน้องนางเธอเจ้าฟ้าจุฬาภรณวลัยลักษณ์อัครราชกุมารี กรมพระศรีสวางควัฒนวรขัตติยราชนารี	๔/๑๓	๓	ทต.นิคมทุ่งโพธิ์ทะเล	-	-	๑๐๐,๐๐๐	-	-	๑๐๐,๐๐๐
๑,๔๐๓	โครงการป้องกันและแก้ไขปัญหาการตั้งครรภ์ไม่พึงประสงค์ในเด็กและเยาวชน	๔/๑๓	๓	ทต.นิคมทุ่งโพธิ์ทะเล	-	-	๑๐,๐๐๐	-	-	๑๐,๐๐๐
๑,๔๐๔	โครงการอบรมผู้ประกอบการที่เป็นอันตรายต่อสุขภาพ	๔/๑๓	๓	ทต.นิคมทุ่งโพธิ์ทะเล	-	-	๑๐,๐๐๐	-	-	๑๐,๐๐๐
๑,๔๐๕	โครงการอบรมสุขาภิบาลอาหารแก่ผู้ประกอบการร้านอาหารและแผงลอยจำหน่ายอาหาร	๔/๑๓	๓	ทต.นิคมทุ่งโพธิ์ทะเล	-	-	๑๐,๐๐๐	-	-	๑๐,๐๐๐
๑,๔๐๖	โครงการอบรมให้ความรู้ อสม. ในการดูแลสุขภาพประชาชน	๔/๑๓	๓	ทต.นิคมทุ่งโพธิ์ทะเล	-	-	๑๐,๐๐๐	-	-	๑๐,๐๐๐
๑,๔๐๗	โครงการป้องกันและควบคุมโรคติดต่อไวรัสโคโรนา ๒๐๑๙ (COVID-๑๙)	๔/๑๓	๓	ทต.นิคมทุ่งโพธิ์ทะเล	-	-	๓๐,๐๐๐	-	-	๓๐,๐๐๐
๑,๔๐๘	โครงการจัดกิจกรรมส่งเสริมสุขภาพกายสุขภาพใจผู้สูงอายุ	๔/๑๓	๓	ทต.นิคมทุ่งโพธิ์ทะเล	-	-	๑๐๐,๐๐๐	-	-	๑๐๐,๐๐๐
๑,๔๐๙	โครงการอุดหนุนโครงการตามพระราชดำริ ด้านสาธารณสุข	๔/๑๓	๓	ทต.นิคมทุ่งโพธิ์ทะเล	-	-	๓๒๐,๐๐๐	-	-	๓๒๐,๐๐๐
๑,๔๑๐	โครงการอบรมสุขาภิบาลอาหาร	๔/๑๓	๓	ทต.เทพนคร	-	-	๔๐,๐๐๐	-	-	๔๐,๐๐๐
๑,๔๑๑	โครงการป้องกันและควบคุมโรคไข้เลือดออก	๔/๑๓	๓	ทต.เทพนคร	-	-	๑๕๐,๐๐๐	-	-	๑๕๐,๐๐๐
๑,๔๑๒	โครงการรณรงค์ร่วมใจต้านภัยเอดส์	๔/๑๓	๓	ทต.เทพนคร	-	-	๔๐,๐๐๐	-	-	๔๐,๐๐๐
๑,๔๑๓	โครงการเฝ้าระวัง ป้องกันและควบคุมโรคติดต่อไวรัสโคโรนา ๒๐๑๙	๔/๑๓	๓	ทต.เทพนคร	-	-	๒๐๐,๐๐๐	-	-	๒๐๐,๐๐๐
๑,๔๑๔	โครงการสกัดไวรัสโคโรนาคนพลัดถิ่นจากโรคพิษสุนัขบ้า	๔/๑๓	๓	ทต.เทพนคร	-	-	๓๐๐,๐๐๐	-	-	๓๐๐,๐๐๐



บัญชีรายชื่อโครงการสำคัญ				งบประมาณดำเนินการ						
แผนงาน/โครงการสำคัญ	ยุทธศาสตร์ชาติ/แผนแม่บท	แหล่งงบประมาณ	หน่วยดำเนินการ	พ.ศ.	พ.ศ.	พ.ศ.	พ.ศ.	พ.ศ.	พ.ศ.	
				๒๕๖๖	๒๕๖๗	๒๕๖๘	๒๕๖๙	๒๕๗๐	๒๕๖๖-๒๕๗๐	
๑,๔๑๕	โครงการป้องกันและแก้ไขปัญหาการตั้งครรภ์ในวัยรุ่น (อุทหนุรพ.ส.ต.ทำไม่แดง)	๔/๑๓	๓	อบต.ลานดอกไม้	-	-	๒๐,๐๐๐	-	-	๒๐,๐๐๐
๑,๔๑๖	โครงการส่งเสริมการเรียนรู้เพื่อป้องกันเอดส์ (อุทหนุรพ.ส.ต.ทำไม่แดง)	๔/๑๓	๓	อบต.ลานดอกไม้	-	-	๒๐,๐๐๐	-	-	๒๐,๐๐๐
๑,๔๑๗	โครงการสนับสนุนการพัฒนาสุขภาพภาคประชาชน	๔/๑๓	๓	อบต.ลานดอกไม้	-	-	๘๒,๕๐๐	-	-	๘๒,๕๐๐
๑,๔๑๘	โครงการสืบสานพระราชปณิธานสมเด็จพระเจ้าน้องนางเธอเจ้าฟ้าจุฬาภรณวลัยลักษณ์	๔/๑๓	๓	อบต.ลานดอกไม้	-	-	๕๕,๐๐๐	-	-	๕๕,๐๐๐
๑,๔๑๙	โครงการอบรมหมู่บ้านในพระราชประสงค์	๔/๑๓	๓	อบต.ลานดอกไม้	-	-	๕๕,๐๐๐	-	-	๕๕,๐๐๐
๑,๔๒๐	โครงการรณรงค์สัตว์	๔/๑๓	๓	อบต.ลานดอกไม้	-	-	๕๐,๐๐๐	-	-	๕๐,๐๐๐
๑,๔๒๑	โครงการแก้ไขปัญหาดังกล่าว ๐ - ๕ ปี นวัตกรรมที่ก้าวหน้ามาตรฐาน	๔/๑๓	๓	อบต.คลองเม็ล่าย	-	-	๖๐,๐๐๐	-	-	๖๐,๐๐๐
๑,๔๒๒	โครงการแก้ไขปัญหาดังกล่าวสุขภาพหญิงวัยทอง	๔/๑๓	๓	อบต.คลองเม็ล่าย	-	-	๕๐,๐๐๐	-	-	๕๐,๐๐๐
๑,๔๒๓	โครงการแก้ไขปัญหาดังกล่าวสาธารณสุข	๔/๑๓	๓	อบต.คลองเม็ล่าย	-	-	๕๐,๐๐๐	-	-	๕๐,๐๐๐
๑,๔๒๔	โครงการปัญหาดังกล่าวอนามัย	๔/๑๓	๓	อบต.คลองเม็ล่าย	-	-	๓๐,๐๐๐	-	-	๓๐,๐๐๐
๑,๔๒๕	โครงการปัญหาดังกล่าวรักษาพยาบาลให้แก่ประชาชนในตำบลคลองเม็ล่าย	๔/๑๓	๓	อบต.คลองเม็ล่าย	-	-	๓๐๐,๐๐๐	-	-	๓๐๐,๐๐๐
๑,๔๒๖	โครงการฝึกอบรมคนแม่มือใหม่	๔/๑๓	๓	อบต.คลองเม็ล่าย	-	-	๑๐,๐๐๐	-	-	๑๐,๐๐๐
๑,๔๒๗	โครงการฝึกอบรมให้ความรู้ด้านความปลอดภัยในการปฏิบัติงานสาธารณสุข	๔/๑๓	๓	ทต.เทพนคร	-	-	๓๐,๐๐๐	-	-	๓๐,๐๐๐
๑,๔๒๘	โครงการควบคุมและป้องกันโรคขาดสารไอโอดีน	๔/๑๓	๓	ทต.คลองเม็ล่าย	-	-	๒๐,๐๐๐	-	-	๒๐,๐๐๐
๑,๔๒๙	โครงการอบรมหมู่บ้านในพระราชประสงค์	๔/๑๓	๓	ทต.คลองเม็ล่าย	-	-	๒๐,๐๐๐	-	-	๒๐,๐๐๐
๑,๔๓๐	โครงการพัฒนาระบบสุขภาพภิบาลในชุมชน	๔/๑๓	๓	ทต.คลองเม็ล่าย	-	-	๑๘๐,๐๐๐	-	-	๑๘๐,๐๐๐
๑,๔๓๑	โครงการป้องกันและควบคุมโรคไข้เลือดออกในชุมชน	๔/๑๓	๓	ทต.คลองเม็ล่าย	-	-	๘๐,๐๐๐	-	-	๘๐,๐๐๐
๑,๔๓๒	โครงการป้องกันและควบคุมโรคพิษสุนัขบ้า	๔/๑๓	๓	ทต.คลองเม็ล่าย	-	-	๕๐,๐๐๐	-	-	๕๐,๐๐๐
๑,๔๓๓	โครงการป้องกันและควบคุมโรคติดต่อตามฤดูกาลและโรคอุบัติใหม่	๔/๑๓	๓	ทต.คลองเม็ล่าย	-	-	๑๐๐,๐๐๐	-	-	๑๐๐,๐๐๐
๑,๔๓๔	โครงการส่งเสริมสุขภาพผู้สูงอายุ	๔/๑๓	๓	ทต.คลองเม็ล่าย	-	-	๓๐,๐๐๐	-	-	๓๐,๐๐๐
๑,๔๓๕	โครงการปรับเปลี่ยนพฤติกรรมป้องกันโรคติดต่อเรื้อรัง	๔/๑๓	๓	ทต.คลองเม็ล่าย	-	-	๓๐,๐๐๐	-	-	๓๐,๐๐๐
๑,๔๓๖	โครงการส่งเสริมให้ความรู้ด้านสุขภาพโภชนาการ	๔/๑๓	๓	ทต.คลองเม็ล่าย	-	-	๓๐,๐๐๐	-	-	๓๐,๐๐๐
๑,๔๓๗	โครงการช่วยเหลือประชาชนเข้าถึงการบริการด้านสาธารณสุข	๔/๑๓	๓	ทต.ปากดง	-	-	๒๐,๐๐๐	-	-	๒๐,๐๐๐
๑,๔๓๘	โครงการควบคุมและป้องกันการแพร่ระบาดของโรคติดต่อในชุมชน	๔/๑๓	๓	ทต.ปากดง	-	-	๒๐,๐๐๐	-	-	๒๐,๐๐๐
๑,๔๓๙	โครงการรณรงค์กำจัดแหล่งเพาะพันธุ์ยุงลายป้องกันโรคไข้เลือดออก	๔/๑๓	๓	ทต.ปากดง	-	-	๕๐,๐๐๐	-	-	๕๐,๐๐๐
๑,๔๔๐	โครงการฝึกอบรมแกนนำสร้างความเข้มแข็งชุมชนป้องกันโรคเอดส์	๔/๑๓	๓	ทต.ปากดง	-	-	๑๐,๐๐๐	-	-	๑๐,๐๐๐
๑,๔๔๑	โครงการป้องกันและควบคุมโรคพิษสุนัขบ้า	๔/๑๓	๓	ทต.ปากดง	-	-	๔๐,๐๐๐	-	-	๔๐,๐๐๐

บัญชีรายชุดโครงการสำคัญ				งบประมาณดำเนินการ						
แผนงาน/โครงการสำคัญ	ยุทธศาสตร์ชาติ/แผนแม่บท	แหล่งงบประมาณ	หน่วยดำเนินการ	พ.ศ.	พ.ศ.	พ.ศ.	พ.ศ.	พ.ศ.	พ.ศ.	
				๒๕๖๖	๒๕๖๗	๒๕๖๘	๒๕๖๙	๒๕๗๐	๒๕๖๖-๒๕๗๐	
๑.๔๔๒	โครงการเงินอุดหนุนสำหรับการดำเนินงานตามแนวทางโครงการพระราชดำริด้านสาธารณสุข	๔/๑๓	๓	ทด.ปกติ	-	-	๑๒๐,๐๐๐	-	-	๑๒๐,๐๐๐
๑.๔๔๓	โครงการป้องกันและแก้ไขปัญหาการมีเพศสัมพันธ์และการตั้งครรภ์ก่อนวัยอันควร	๔/๑๓	๓	ทด.ปกติ	-	-	๒๐,๐๐๐	-	-	๒๐,๐๐๐
๑.๔๔๔	โครงการสำรวจข้อมูลจำนวนสัตว์และขึ้นทะเบียนสัตว์ตามโครงการสัตว์ปลอดโรคคนปลอดภัยจากโรคพิษสุนัขบ้า	๔/๑๓	๓	ทด.นครปฐม	-	-	๒๐,๐๐๐	-	-	๒๐,๐๐๐
๑.๔๔๕	โครงการควบคุมและป้องกันโรคพิษสุนัขบ้า (ภายใต้โครงการสัตว์ปลอดโรคคนปลอดภัยจากโรคพิษสุนัขบ้า)	๔/๑๓	๓	ทด.นครปฐม	-	-	๒๐,๐๐๐	-	-	๒๐,๐๐๐
๑.๔๔๖	โครงการป้องกันและแก้ไขปัญหาเอดส์	๔/๑๓	๓	อบต.วังทอง	-	-	๕๐,๐๐๐	-	-	๕๐,๐๐๐
๑.๔๔๗	โครงการตรวจสุขภาพผู้สูงอายุภายในตำบล	๔/๑๓	๓	อบต.วังทอง	-	-	๓๐,๐๐๐	-	-	๓๐,๐๐๐
๑.๔๔๘	โครงการจัดหาวัสดุวิทยาศาสตร์การแพทย์	๔/๑๓	๓	อบต.วังทอง	-	-	๑๐๐,๐๐๐	-	-	๑๐๐,๐๐๐
๑.๔๔๙	จัดหาเครื่องออกกำลังกายในหมู่บ้าน หมู่ที่ ๑๑	๔/๑๓	๓	อบต.วังทอง	-	-	๕๐๐,๐๐๐	-	-	๕๐๐,๐๐๐
๑.๔๕๐	โครงการเงินอุดหนุนสำหรับการดำเนินงานตามแนวทางโครงการพระราชดำริด้านสาธารณสุข	๔/๑๓	๓	อบต.วังทอง	-	-	๔๒๐,๐๐๐	-	-	๔๒๐,๐๐๐
๑.๔๕๑	โครงการเงินอุดหนุนสำหรับขับเคลื่อนโครงการสัตว์ปลอดโรคคนปลอดภัยจากโรคพิษสุนัขบ้าตามพระปณิธาน ศาสตราจารย์ ดร.สมเด็จเจ้าพระยาจุฬาราชกุมารี	๔/๑๓	๓	อบต.วังทอง	-	-	๒๐๐,๐๐๐	-	-	๒๐๐,๐๐๐
๑.๔๕๒	โครงการเงินอุดหนุนสำหรับสำรวจข้อมูลจำนวนสัตว์และขึ้นทะเบียนสัตว์ตามโครงการสัตว์ปลอดโรคคนปลอดภัยจากโรคพิษสุนัขบ้า	๔/๑๓	๓	อบต.วังทอง	-	-	๓๕,๐๐๐	-	-	๓๕,๐๐๐
๑.๔๕๓	โครงการส่งเสริมและสนับสนุนการป้องกันโรคไข้เลือดออกและโรคอุบัติใหม่	๔/๑๓	๓	อบต.ทรงธรรม	-	-	๒๐,๐๐๐	-	-	๒๐,๐๐๐
๑.๔๕๔	โครงการส่งเสริมสนับสนุนควบคุมป้องกันโรคพิษสุนัขบ้าและคุมกำเนิดสุนัขและแมวตามโครงการสัตว์ปลอดโรคคนปลอดภัยตามพระปณิธาน ศาสตราจารย์ ดร.สมเด็จเจ้าพระยาจุฬาราชกุมารี - สว่างควมวารชัตติยราชกุมารี	๔/๑๓	๓	อบต.ทรงธรรม	-	-	๙๐,๐๐๐	-	-	๙๐,๐๐๐
๑.๔๕๕	โครงการพัฒนาศักยภาพผู้นำชุมชนในการควบคุมและป้องกันโรค	๔/๑๓	๓	อบต.ทรงธรรม	-	-	๕๐,๐๐๐	-	-	๕๐,๐๐๐
๑.๔๕๖	โครงการควบคุมโรคขาดสารไอโอดีนของสมเด็จพระกนิษฐาธิราชเจ้ากรมสมเด็จพระเทพรัตนราชสุดาฯ สยามบรมราชกุมารี หมู่ที่ ๑ บ้านไร่ไผ่	๔/๑๓	๓	อบต.ทรงธรรม	-	-	๗,๐๐๐	-	-	๗,๐๐๐
๑.๔๕๗	โครงการตรวจสุขภาพเคลื่อนที่ ศาสตราจารย์ ดร.สมเด็จเจ้าพระยาจุฬาราชกุมารี สว่างควมวารชัตติยราชกุมารี หมู่ที่ ๑ บ้านไร่ไผ่	๔/๑๓	๓	อบต.ทรงธรรม	-	-	๗,๐๐๐	-	-	๗,๐๐๐

บัญชีรายชื่อโครงการสำคัญ				งบประมาณดำเนินการ					
แผนงาน/โครงการสำคัญ	ยุทธศาสตร์ชาติ/แผนแม่บท	แหล่งงบประมาณ	หน่วยดำเนินการ	พ.ศ.	พ.ศ.	พ.ศ.	พ.ศ.	พ.ศ.	พ.ศ.
				๒๕๖๖	๒๕๖๗	๒๕๖๘	๒๕๖๙	๒๕๗๐	๒๕๖๖-๒๕๗๐
๑,๔๕๘ โครงการควบคุมโรคขาดสารไอโอดีนของสมเด็จพระกนิษฐาธิราชเจ้ากรมสมเด็จพระเทพรัตนราชสุดาฯ สยามบรมราชกุมารี หมู่ที่ ๒ บ้านไร่เหนือ	๔/๑๓	๓	อบต.พรหมธรรม	-	-	๗,๐๐๐	-	-	๗,๐๐๐
๑,๔๕๙ โครงการตรวจสุขภาพเคลื่อนที่ที่ศาลาจารายัตร์.สมเด็จพระเจ้านางเธอ เจ้าฟ้าจุฬาภรณวลัยลักษณ์ อัครราชกุมารี กรมพระศรีสวางควัฒนวรขัตติยราชนารี หมู่ที่ ๒ บ้านไร่เหนือ	๔/๑๓	๓	อบต.พรหมธรรม	-	-	๗,๐๐๐	-	-	๗,๐๐๐
๑,๔๖๐ โครงการควบคุมโรคขาดสารไอโอดีนของสมเด็จพระกนิษฐาธิราชเจ้ากรมสมเด็จพระเทพรัตนราชสุดาฯ สยามบรมราชกุมารี หมู่ที่ ๓ บ้านสหกรณ์	๔/๑๓	๓	อบต.พรหมธรรม	-	-	๗,๐๐๐	-	-	๗,๐๐๐
๑,๔๖๑ โครงการอบรมหมอชาวบ้านในพระราชประสงค์หมู่ที่ ๖ บ้านวังน้ำเย็น	๔/๑๓	๓	อบต.พรหมธรรม	-	-	๗,๐๐๐	-	-	๗,๐๐๐
๑,๔๖๒ โครงการอบรมหมอชาวบ้านในพระราชประสงค์หมู่ที่ ๑๐ บ้านใหม่เจริญสุข	๔/๑๓	๓	อบต.พรหมธรรม	-	-	๗,๐๐๐	-	-	๗,๐๐๐
๑,๔๖๓ โครงการอบรมหมอชาวบ้านในพระราชประสงค์หมู่ที่ ๑๑ บ้านห้วยกลุ่ม	๔/๑๓	๓	อบต.พรหมธรรม	-	-	๗,๐๐๐	-	-	๗,๐๐๐
๑,๔๖๔ โครงการป้องกันโรคอุจจาระร่วง อูบติข้า	๔/๑๓	๓	อบต.โพธิ์ทอง	-	-	๔๐,๐๐๐	-	-	๔๐,๐๐๐
๑,๔๖๕ โครงการตรวจคัดกรองและให้ความรู้เรื่องการดูแลสุขเบื้องต้น	๔/๑๓	๓	อบต.โพธิ์ทอง	-	-	๕๐,๐๐๐	-	-	๕๐,๐๐๐
๑,๔๖๖ โครงการสันทนาการกลุ่มเด็กนักเรียนสุขภาพระดับท้องถิ่น (สปสข.)	๔/๑๓	๓	อบต.โพธิ์ทอง	-	-	๒๓๐,๐๐๐	-	-	๒๓๐,๐๐๐
๑,๔๖๗ โครงการป้องกันและระงับโรคที่เกิดจากงูสลาย	๔/๑๓	๓	อบต.โพธิ์ทอง	-	-	๔๑๖,๐๐๐	-	-	๔๑๖,๐๐๐
๑,๔๖๘ โครงการสนับสนุนคณะกรรมการหมู่บ้านในพระราชดำริด้านสาธารณสุข	๔/๑๓	๓	อบต.โพธิ์ทอง	-	-	๓๔๐,๐๐๐	-	-	๓๔๐,๐๐๐
๑,๔๖๙ ควบคุมโรคใช้เลือดออกในพื้นทีตำบลหินดาด	๔/๑๓	๓	อบต.หินดาด	-	-	๑๐๐,๐๐๐	-	-	๑๐๐,๐๐๐
๑,๔๗๐ อบรมการดูแลสุขภาพ	๔/๑๓	๓	อบต.หินดาด	-	-	๒๐,๐๐๐	-	-	๒๐,๐๐๐
๑,๔๗๑ โครงการพัฒนาระบบการแพทย์ฉุกเฉิน"ฝึกอบรมผู้ปฏิบัติงานกู้ชีพ กู้ภัย"	๔/๑๓	๓	อบต.ปางตาไว	-	-	๕๐,๐๐๐	-	-	๕๐,๐๐๐
๑,๔๗๒ โครงการพัฒนาศักยภาพอาสาสมัครสาธารณสุขประจำหมู่บ้านตำบลปางตาไว	๔/๑๓	๓	อบต.ปางตาไว	-	-	๑๙๙,๕๐๕	-	-	๑๙๙,๕๐๕
๑,๔๗๓ โครงการตามพระราชดำริด้านสาธารณสุข"การปรับปรุงภาวะโภชนาการและสุขภาพเด็ก ของสมเด็จพระกนิษฐาธิราชเจ้ากรมสมเด็จพระเทพรัตนราชสุดาฯเจ้าฟ้าฯมหากษัตริย์ศรีนธร"	๔/๑๓	๓	อบต.ปางตาไว	-	-	๗๔,๐๒๕	-	-	๗๔,๐๒๕
๑,๔๗๔ โครงการตามพระราชดำริด้านสาธารณสุข "สืบสานพระราชปณิธานสมเด็จพระเจ้า ด้วนภีระมหาราชเจ้า"	๔/๑๓	๓	อบต.ปางตาไว	-	-	๓๗,๑๕๐	-	-	๓๗,๑๕๐
๑,๔๗๕ โครงการตามพระราชดำริด้านสาธารณสุข "อบรมหมอหมู่บ้านในพระราชประสงค์"	๔/๑๓	๓	อบต.ปางตาไว	-	-	๑๐๘,๘๒๕	-	-	๑๐๘,๘๒๕

บัญชีรายชุดโครงการสำคัญ				งบประมาณดำเนินการ						
แผนงาน/โครงการสำคัญ	ยุทธศาสตร์ชาติ/แผนแม่บท	แหล่งงบประมาณ	หน่วยดำเนินการ	พ.ศ.	พ.ศ.	พ.ศ.	พ.ศ.	พ.ศ.	พ.ศ.	
				๒๕๖๖	๒๕๖๗	๒๕๖๘	๒๕๖๙	๒๕๗๐	๒๕๖๖-๒๕๗๐	
๑.๔๗๖	โครงการเงินอุดหนุนสำหรับสนับสนุนการพัฒนาคุณภาพการให้บริการด้านสาธารณสุขของสถานีอนามัยถ่ายทอดไอศให้กับองค์กรปกครองท้องถิ่นสำหรับโรงพยาบาลส่งเสริมสุขภาพตำบลเพชรเจริญ	๔/๑๓	๓	อบต.ปางตาไว	-	-	๒,๐๐๐,๐๐๐	-	-	๒,๐๐๐,๐๐๐
๑.๔๗๗	โครงการเงินอุดหนุนสำหรับสนับสนุนการพัฒนาคุณภาพการให้บริการด้านสาธารณสุขของสถานีอนามัยถ่ายทอดไอศให้กับองค์กรปกครองท้องถิ่นสำหรับโรงพยาบาลส่งเสริมสุขภาพตำบลคลองปลาสร้อย	๔/๑๓	๓	อบต.ปางตาไว	-	-	๒,๐๐๐,๐๐๐	-	-	๒,๐๐๐,๐๐๐
๑.๔๗๘	เงินสมทบกองทุนหลักประกันสุขภาพในระดับท้องถิ่นหรือพื้นที่ อบต.ปางตาไว	๔/๑๓	๓	อบต.ปางตาไว	-	-	๒๐๐,๐๐๐	-	-	๒๐๐,๐๐๐
๑.๔๗๙	โครงการสัตว์ปลอดโรคปลอดภัยจากโรคพิษสุนัขบ้า	๔/๑๓	๓	อบต.โกสัมพดี	-	-	๓๐๐,๐๐๐	-	-	๓๐๐,๐๐๐
๑.๔๘๐	โครงการสนับสนุนการดำเนินงานตามแนวทางโครงการสาธารณสุข	๔/๑๓	๓	อบต.โกสัมพดี	-	-	๕๒๐,๐๐๐	-	-	๕๒๐,๐๐๐
๑.๔๘๑	โครงการวิจัยไล่ไล่เจดส์	๔/๑๓	๓	อบต.โกสัมพดี	-	-	๒๐,๐๐๐	-	-	๒๐,๐๐๐
๑.๔๘๒	โครงการป้องกันและควบคุมโรคติดต่อและโรคระบาดของตำบลโกสัมพดี	๔/๑๓	๓	อบต.โกสัมพดี	-	-	๓๐๐,๐๐๐	-	-	๓๐๐,๐๐๐
๑.๔๘๓	โครงการเฝ้าระวังโรคมือเท้าปาก	๔/๑๓	๓	อบต.โกสัมพดี	-	-	๒๐,๐๐๐	-	-	๒๐,๐๐๐
๑.๔๘๔	โครงการส่งเสริมป้องกันสุขภาพช่องปากเด็กก่อนวัยเรียนในศูนย์พัฒนาเด็กเล็ก	๔/๑๓	๓	อบต.โกสัมพดี	-	-	๒๐,๐๐๐	-	-	๒๐,๐๐๐
๑.๔๘๕	โครงการเตรียมความพร้อมการป้องกันโรค มือ เท้า ปาก	๔/๑๓	๓	อบต.โกสัมพดี	-	-	๒๐,๐๐๐	-	-	๒๐,๐๐๐
๑.๔๘๖	เงินสมทบกองทุนหลักประกันสุขภาพองค์การบริหารส่วนตำบลโกสัมพดี	๔/๑๓	๓	อบต.โกสัมพดี	-	-	๕๒๐,๐๐๐	-	-	๕๒๐,๐๐๐
๑.๔๘๗	โครงการป้องกันแก้ไขปัญหาการตั้งครรภ์ไม่พร้อมในวันรุ่น (คุณแม่วัยใส)	๔/๑๓	๓	อบต.เพชรฆมู	-	-	๓๐,๐๐๐	-	-	๓๐,๐๐๐
๑.๔๘๘	โครงการควบคุม ป้องกันโรคและแก้ไขปัญหาการแพร่ระบาดของโรคติดต่อ	๔/๑๓	๓	อบต.เพชรฆมู	-	-	๑๐๐,๐๐๐	-	-	๑๐๐,๐๐๐
๑.๔๘๙	โครงการดูแลทางโยธาป้องกันอุบัติเหตุในที่ทำงาน	๔/๑๓	๓	อบต.เพชรฆมู	-	-	๓๐,๐๐๐	-	-	๓๐,๐๐๐
๑.๔๙๐	โครงการบริการการแพทย์ฉุกเฉิน	๔/๑๓	๓	อบต.เพชรฆมู	-	-	๑๐๐,๐๐๐	-	-	๑๐๐,๐๐๐
๑.๔๙๑	โครงการเพิ่มศักยภาพ อสม. ตำบลเพชรฆมู	๔/๑๓	๓	อบต.เพชรฆมู	-	-	๒๐,๐๐๐	-	-	๒๐,๐๐๐
๑.๔๙๒	โครงการสัตว์ปลอดโรค คนปลอดภัยจากโรคพิษสุนัขบ้า	๔/๑๓	๓	อบต.เพชรฆมู	-	-	๗๘,๐๐๐	-	-	๗๘,๐๐๐
๑.๔๙๓	โครงการควบคุมและป้องกันโรคขาดสารไอโอดีนตำบลเพชรฆมู	๔/๑๓	๓	อบต.เพชรฆมู	-	-	๒๐,๐๐๐	-	-	๒๐,๐๐๐
๑.๔๙๔	โครงการควบคุมโรคและป้องกันโรคเอดส์ตำบลเพชรฆมู	๔/๑๓	๓	อบต.เพชรฆมู	-	-	๒๐,๐๐๐	-	-	๒๐,๐๐๐
๑.๔๙๕	โครงการอบรมหมอบ้านในพระราชประสงค์	๔/๑๓	๓	อบต.เพชรฆมู	-	-	๖๐,๐๐๐	-	-	๖๐,๐๐๐
๑.๔๙๖	โครงการช่วยเหลือการติดต่อจากแม่สู่ลูก	๔/๑๓	๓	อบต.เพชรฆมู	-	-	๔๐,๐๐๐	-	-	๔๐,๐๐๐
๑.๔๙๗	สมทบกองทุนหลักประกันสุขภาพระดับตำบล (สปสช.)	๔/๑๓	๓	อบต.เพชรฆมู	-	-	๙๕,๐๐๐	-	-	๙๕,๐๐๐
๑.๔๙๘	ส่งเสริมการออกกำลังกายผู้สูงอายุ	๔/๑๓	๓	อบต.ลานดอกไม้ตก	-	-	๑๐,๐๐๐	-	-	๑๐,๐๐๐

บัญชีรายชุดโครงการสำคัญ				งบประมาณดำเนินการ					
แผนงาน/โครงการสำคัญ	ยุทธศาสตร์ชาติ/แผนแม่บท	แหล่งงบประมาณ	หน่วยดำเนินการ	พ.ศ.	พ.ศ.	พ.ศ.	พ.ศ.	พ.ศ.	พ.ศ.
				๒๕๖๖	๒๕๖๗	๒๕๖๘	๒๕๖๙	๒๕๗๐	๒๕๖๖-๒๕๗๐
๑,๔๙๙ โครงการส่งเสริมงานด้านสาธารณสุข	๔/๑๓	๓	อบต. ลานดอกไม้ ตก	-	-	๘๐,๐๐๐	-	-	๘๐,๐๐๐
๑,๕๐๐ โครงการรณรงค์ป้องกันไข้เลือดออก	๔/๑๓	๓	อบต. ลานดอกไม้ ตก	-	-	๕๐,๐๐๐	-	-	๕๐,๐๐๐
๑,๕๐๑ โครงการสัปดาห์ปลอดโรค คนปลอดภัย จากโรคพิษสุนัขบ้า ตามพระปณิธาน ศาสตราจารย์ ดร.สมเด็จพะเจ้าหญิงนางเธอ เจ้าฟ้ากมลพรศรีสว่างวัฒนา วรชิตดิยราชานารี	๔/๑๓	๓	อบต. ลานดอกไม้ ตก	-	-	๔๕,๐๐๐	-	-	๔๕,๐๐๐
๑,๕๐๒ สนับสนุนกองทุนหลักประกันสุขภาพ แห่งชาติ (สปสข.)	๔/๑๓	๓	อบต. ลานดอกไม้ ตก	-	-	๑๐๐,๐๐๐	-	-	๑๐๐,๐๐๐
๑,๕๐๓ อบรมหมอบุ้บ้านในพระราชประสงค์	๔/๑๓	๓	อบต. ลานดอกไม้ ตก	-	-	๗๐,๐๐๐	-	-	๗๐,๐๐๐
๑,๕๐๔ สมุนไพรในชีวิตประจำวัน	๔/๑๓	๓	อบต. ลานดอกไม้ ตก	-	-	๕๐,๐๐๐	-	-	๕๐,๐๐๐
๑,๕๐๕ กิจกรรมส่งเสริมคุณภาพชีวิตผู้สูงอายุ	๔/๑๓	๓	อบต. ลานดอกไม้ ตก	-	-	๕๐,๐๐๐	-	-	๕๐,๐๐๐
๑,๕๐๖ ผู้สูงอายุสดใสมีกายใจที่สุขสันต์	๔/๑๓	๓	อบต. ลานดอกไม้ ตก	-	-	๕๐,๐๐๐	-	-	๕๐,๐๐๐
๑,๕๐๗ ฝึกอบรมเยาวชนเพื่อแก้ปัญหายาเสพติด/คุณแม่วัยใส	๔/๑๓	๓	อบต. ลานดอกไม้ ตก	-	-	๒๐,๐๐๐	-	-	๒๐,๐๐๐
๑,๕๐๘ โครงการส่งเสริมงานด้านสาธารณสุข	๔/๑๓	๓	อบต. ลานดอกไม้ ตก	-	-	๘๐,๐๐๐	-	-	๘๐,๐๐๐
๑,๕๐๙ โครงการรณรงค์ป้องกันไข้เลือดออก	๔/๑๓	๓	อบต. ลานดอกไม้ ตก	-	-	๕๐,๐๐๐	-	-	๕๐,๐๐๐
๑,๕๑๐ โครงการคัดกรองเบาหวาน ความดัน หมู่ที่ ๑	๔/๑๓	๓	อบต. คองแงลาย	-	-	๓๐,๐๐๐	-	-	๓๐,๐๐๐
๑,๕๑๑ โครงการคัดกรองเบาหวาน ความดัน หมู่ที่ ๒	๔/๑๓	๓	อบต. คองแงลาย	-	-	๓๐,๐๐๐	-	-	๓๐,๐๐๐
๑,๕๑๒ โครงการคัดกรองเบาหวานความดัน หมู่ที่ ๓	๔/๑๓	๓	อบต. คองแงลาย	-	-	๓๐,๐๐๐	-	-	๓๐,๐๐๐
๑,๕๑๓ โครงการคัดกรองเบาหวานความดัน หมู่ที่ ๔	๔/๑๓	๓	อบต. คองแงลาย	-	-	๓๐,๐๐๐	-	-	๓๐,๐๐๐
๑,๕๑๔ โครงการช่วยเหลือผู้ป่วยติดเตียงและให้ความรู้กับผู้ดูแลผู้ป่วย	๔/๑๓	๓	อบต. คองแงลาย	-	-	๒๐๐,๐๐๐	-	-	๒๐๐,๐๐๐
๑,๕๑๕ โครงการคัดกรองเบาหวาน ความดัน หมู่ที่ ๕	๔/๑๓	๓	อบต. คองแงลาย	-	-	๓๐,๐๐๐	-	-	๓๐,๐๐๐
๑,๕๑๖ โครงการพัฒนางานด้านสาธารณสุขในชุมชนองค์การบริหารส่วนตำบลนครชุม	๔/๑๓	๓	อบต. นครชุม	-	-	๑๕๐,๐๐๐	-	-	๑๕๐,๐๐๐
๑,๕๑๗ โครงการหนองปลิงร่วมใจป้องกันและควบคุมโรคติดต่อ	๔/๑๓	๓	ทม. หนองปลิง	-	-	๕๐,๐๐๐	-	-	๕๐,๐๐๐
๑,๕๑๘ โครงการประชุมวิชาการอาสาสมัครสาธารณสุขประจำหมู่บ้าน และดูงานนอกสถานที่ของ อสม. ในเขตเทศบาล	๔/๑๓	๓	ทต. ปากคอง	-	-	๒๕๐,๐๐๐	-	-	๒๕๐,๐๐๐

บัญชีรายชุดโครงการสำคัญ				งบประมาณดำเนินการ						
แผนงาน/โครงการสำคัญ	ยุทธศาสตร์ชาติ/แผนแม่บท	แหล่งงบประมาณ	หน่วยดำเนินการ	พ.ศ.	พ.ศ.	พ.ศ.	พ.ศ.	พ.ศ.	พ.ศ.	
				๒๕๖๖	๒๕๖๗	๒๕๖๘	๒๕๖๙	๒๕๗๐	๒๕๖๖-๒๕๗๐	
๑.๕๑๙	โครงการคนใกล้สุขภาพดีกับกีฬา	๔/๑๓	๓	อบต. โกลัมพี	-	-	๒๐๐,๐๐๐	-	-	๒๐๐,๐๐๐
๑.๕๒๐	อบรมหมอบุรุษบ้านในพระราชประสงค์	๔/๑๓	๓	อบต. ลานดอกไม้ตก	-	-	๗๐,๐๐๐	-	-	๗๐,๐๐๐
๑.๕๒๑	สมุนไพรมะขามประจำวัน	๔/๑๓	๓	อบต. ลานดอกไม้ตก	-	-	๕๐,๐๐๐	-	-	๕๐,๐๐๐
๑.๕๒๒	โครงการส่งเสริมสุขภาพอนามัยของศูนย์พัฒนาเด็กเล็ก	๔/๑๓	๓	อบต. ไตรดรีงซ์	-	-	๒๕,๐๐๐	-	-	๒๕,๐๐๐
๑.๕๒๓	โครงการจัดซื้อชุดตรวจโควิด Antigen Test Kit ในศูนย์พัฒนาเด็กเล็กสังกัด อบต.ทรงธรรม	๔/๑๓	๓	อบต. ทรงธรรม	-	-	๑๕,๐๐๐	-	-	๑๕,๐๐๐
๑.๕๒๔	โครงการพัฒนาศักยภาพในการส่งเสริมการป้องกันโรค	๔/๑๓	๓	อบต. ทรงธรรม	-	-	๖๐,๐๐๐	-	-	๖๐,๐๐๐
๑.๕๒๕	โครงการส่งเสริมสุขภาพช่องปากในเด็กศูนย์พัฒนาเด็กเล็ก สังกัดองค์การบริหารส่วนตำบลนครชุม	๔/๑๓	๓	อบต. นครชุม	-	-	๓๐,๐๐๐	-	-	๓๐,๐๐๐
๑.๕๒๖	โครงการรณรงค์และเฝ้าระวังโรคติดต่อ (มือ/เท้า/ปาก/ใช้เลือดออก/ใช้หวัด/ใช้ผ้าใหญ่/อุจจาระร่วง	๔/๑๓	๓	อบต. นครชุม	-	-	๒,๕๐๐	-	-	๒,๕๐๐
๑.๕๒๗	โครงการส่งเสริมทันตสุขภาพของศูนย์พัฒนาเด็กเล็ก	๔/๑๓	๓	อบต. ทรงธรรม	-	-	๓๐,๐๐๐	-	-	๓๐,๐๐๐
๑.๕๒๘	โครงการเฝ้าระวังและป้องกันโรคติดต่อในเด็กปฐมวัย	๔/๑๓	๓	อบต. นาบ่อคำ	-	-	๒๐,๐๐๐	-	-	๒๐,๐๐๐
๑.๕๒๙	โครงการหนุนน้อมยพินสอย	๔/๑๓	๓	อบต. นาบ่อคำ	-	-	๒๐,๐๐๐	-	-	๒๐,๐๐๐
๑.๕๓๐	โครงการเด็กสุขภาพดีต้นแบบ	๔/๑๓	๓	อบต. นาบ่อคำ	-	-	๔๐,๐๐๐	-	-	๔๐,๐๐๐
๑.๕๓๑	โครงการกองทุนหลักประกันสุขภาพ สปสช.	๔/๑๓	๓	อบต. นาบ่อคำ	-	-	๒๕,๐๐๐	-	-	๒๕,๐๐๐
๑.๕๓๒	โครงการเด็กสุขภาพดีต้นแบบ	๔/๑๓	๓	อบต. นาบ่อคำ	-	-	๔๐,๐๐๐	-	-	๔๐,๐๐๐
๑.๕๓๓	โครงการกองทุนหลักประกันสุขภาพ สปสช.	๔/๑๓	๓	อบต. นาบ่อคำ	-	-	๒๕,๐๐๐	-	-	๒๕,๐๐๐
๑.๕๓๔	โครงการตรวจสุขภาพบุคลากรทางการศึกษา	๔/๑๓	๓	อบต. นาบ่อคำ	-	-	๓๐,๐๐๐	-	-	๓๐,๐๐๐
๑.๕๓๕	โครงการส่งเสริมการดูแลสุขภาพเด็กปฐมวัย	๔/๑๓	๓	อบต. นาบ่อคำ	-	-	๒๐,๐๐๐	-	-	๒๐,๐๐๐
๑.๕๓๖	โครงการส่งเสริมการดูแลสุขภาพในช่องปากเด็กปฐมวัย	๔/๑๓	๓	อบต. นาบ่อคำ	-	-	๑๕,๐๐๐	-	-	๑๕,๐๐๐
๑.๕๓๗	โครงการคุมกำเนิดสุนัขและแมวที่ไม่มีเจ้าของแบบถาวรในเขตตำบลหนองปลิง	๔/๑๓	๓	ทม. หนองปลิง	-	-	๕๐,๐๐๐	-	-	๕๐,๐๐๐
๑.๕๓๘	โครงการคัดกรองสารเคมีตกค้างในพืชผลการเกษตร	๔/๑๓	๓	ทต. คองแงะ	-	-	๓๐,๐๐๐	-	-	๓๐,๐๐๐
๑.๕๓๙	โครงการส่งเสริมสุขภาพและพัฒนาการเด็กก่อนวัยเรียนศูนย์พัฒนาเด็กเล็กบ้านคลองเมือง	๔/๑๓	๓	อบต. โกลัมพี	-	-	๒๕,๐๐๐	-	-	๒๕,๐๐๐
๑.๕๔๐	โครงการส่งเสริมสุขภาพและพัฒนาการเด็กก่อนวัยเรียนศูนย์พัฒนาเด็กเล็กบ้านหนองแคน	๔/๑๓	๓	อบต. โกลัมพี	-	-	๒๕,๐๐๐	-	-	๒๕,๐๐๐

บัญชีรายชุดโครงการสำคัญ				งบประมาณดำเนินการ						
แผนงาน/โครงการสำคัญ	ยุทธศาสตร์ชาติ/แผนแม่บท	แหล่งงบประมาณ	หน่วยดำเนินการ	พ.ศ.	พ.ศ.	พ.ศ.	พ.ศ.	พ.ศ.	พ.ศ.	
				๒๕๖๖	๒๕๖๗	๒๕๖๘	๒๕๖๙	๒๕๗๐	๒๕๖๖-๒๕๗๐	
๑.๕๔๑	โครงการส่งเสริมสุขภาพและพัฒนาการเด็กก่อนวัยเรียนศูนย์พัฒนาเด็กเล็กบ้านดงข้อม	๔/๑๓	๓	อบต.โกสัมพี	-	-	๒๕,๐๐๐	-	-	๒๕,๐๐๐
๑.๕๔๒	โครงการส่งเสริมสุขภาพและพัฒนาการเด็กก่อนวัยเรียนศูนย์พัฒนาเด็กเล็กบ้านโละโคะ	๔/๑๓	๓	อบต.โกสัมพี	-	-	๒๕,๐๐๐	-	-	๒๕,๐๐๐
๑.๕๔๓	โครงการส่งเสริมสุขภาพและพัฒนาการเด็กก่อนวัยเรียนศูนย์พัฒนาเด็กเล็กบ้านโนนสมบูรณ์	๔/๑๓	๓	อบต.โกสัมพี	-	-	๒๕,๐๐๐	-	-	๒๕,๐๐๐
๑.๕๔๔	โครงการส่งเสริมสุขภาพและพัฒนาการเด็กก่อนวัยเรียนศูนย์พัฒนาเด็กเล็กบ้านท่าคูม	๔/๑๓	๓	อบต.โกสัมพี	-	-	๒๕,๐๐๐	-	-	๒๕,๐๐๐
๑.๕๔๕	โครงการส่งเสริมสุขภาพและพัฒนาการเด็กก่อนวัยเรียนศูนย์พัฒนาเด็กเล็กบ้านหนองวัวด้า	๔/๑๓	๓	อบต.โกสัมพี	-	-	๒๕,๐๐๐	-	-	๒๕,๐๐๐
๑.๕๔๖	โครงการตรวจสุขภาพและพัฒนาการของศพด.อบต.ลานดอกไม้ตึก	๔/๑๓	๓	อบต.ลานดอกไม้ตึก	-	-	๒,๐๐๐	-	-	๒,๐๐๐
๑.๕๔๗	โครงการตรวจสุขภาพและพัฒนาการของศพด.อบต.ลานดอกไม้ตึก	๔/๑๓	๓	อบต.ลานดอกไม้	-	-	๒,๐๐๐	-	-	๒,๐๐๐
๑.๕๔๘	โครงการส่งเสริมสุขภาพอนามัยของศูนย์พัฒนาเด็กเล็ก	๔/๑๓	๓	อบต.ไตรรงค์	-	-	๑๕,๐๐๐	-	-	๑๕,๐๐๐
๑.๕๔๙	โครงการอาหารปลอดภัย	๔/๑๓	๓	อบต.คลองแม่ลาย	-	-	๒๐,๐๐๐	-	-	๒๐,๐๐๐
๑.๕๕๐	โครงการอาหารสะอาดรสชาติอร่อย	๔/๑๓	๓	อบต.นครชุม	-	-	๒๐,๐๐๐	-	-	๒๐,๐๐๐
๑.๕๕๑	โครงการอาหารสะอาดรสชาติอร่อย (Clean Food Good Taste) ตำบลหนองปลิง	๔/๑๓	๓	ทต.หนองปลิง	-	-	๕๐,๐๐๐	-	-	๕๐,๐๐๐
๑.๕๕๒	โครงการปรับปรุงหลักสูตรสถานศึกษา ศูนย์พัฒนาเด็กเล็ก	๗/๑๒	๓	ทต.หนองปลิง	-	-	๓๐,๐๐๐	-	-	๓๐,๐๐๐
๑.๕๕๓	โครงการจัดสัมนาทรัพยากรของศูนย์พัฒนาเด็กเล็ก ในสังกัดเทศบาลเมืองตำบลหนองปลิง	๗/๑๒	๓	ทต.หนองปลิง	-	-	๕๐,๐๐๐	-	-	๕๐,๐๐๐
๑.๕๕๔	โครงการจัดสัมนาทรัพยากรของโรงเรียนเทศบาลเมืองหนองปลิง (ทานองอุปถัมภ์)	๗/๑๒	๓	ทต.หนองปลิง	-	-	๕๐,๐๐๐	-	-	๕๐,๐๐๐
๑.๕๕๕	โครงการอบรมให้ความรู้ผู้ปกครองและบุคลากรทางการศึกษาของศูนย์พัฒนาเด็กเล็กตำบลเทพนคร	๗/๑๒	๓	ทต.เทพนคร	-	-	๑๐๐,๐๐๐	-	-	๑๐๐,๐๐๐
๑.๕๕๖	โครงการศึกษาแหล่งเรียนรู้ในและนอกสถานที่	๗/๑๒	๓	ทต.เทพนคร	-	-	๑๕๐,๐๐๐	-	-	๑๕๐,๐๐๐
๑.๕๕๗	โครงการประกันคุณภาพการศึกษา	๗/๑๒	๓	ทต.นครชุม	-	-	๑๐,๐๐๐	-	-	๑๐,๐๐๐
๑.๕๕๘	โครงการนิเทศ และประเมินผลการจัดการศึกษา เพื่อพัฒนาคุณภาพการศึกษาของสถานศึกษา	๗/๑๒	๓	ทต.นครชุม	-	-	๑๐,๐๐๐	-	-	๑๐,๐๐๐
๑.๕๕๙	โครงการสนับสนุนค่าใช้จ่ายในการจัดการบริหารสถานศึกษา ตั้งแต่ระดับอนุบาลจนถึงการศึกษาขั้นพื้นฐาน	๗/๑๒	๓	ทต.นครชุม	-	-	๑๑๕,๒๐๐	-	-	๑๑๕,๒๐๐
๑.๕๖๐	โครงการสนับสนุนค่าใช้จ่ายในการจัดการบริหารสถานศึกษา (ค่าสนับสนุนอาหารกลางวันของโรงเรียนเทศบาล ๑ คลองสวนหมาก)	๗/๑๒	๓	ทต.นครชุม	-	-	๑๗๖,๔๐๐	-	-	๑๗๖,๔๐๐

บัญชีรายชุดโครงการสำคัญ				งบประมาณดำเนินการ						
แผนงาน/โครงการสำคัญ	ยุทธศาสตร์ชาติ/แผนแม่บท	แหล่งงบประมาณ	หน่วยดำเนินการ	พ.ศ.	พ.ศ.	พ.ศ.	พ.ศ.	พ.ศ.	พ.ศ.	
				๒๕๖๖	๒๕๖๗	๒๕๖๘	๒๕๖๙	๒๕๗๐	๒๕๖๖-๒๕๗๐	
๑.๕๖๑	โครงการส่งเสริมการรักษาร่างกายในสถานศึกษา	๓/๑๒	๓	ทต.นครปฐม	-	-	๕๐,๐๐๐	-	-	๕๐,๐๐๐
๑.๕๖๒	โครงการพัฒนาปรับปรุงห้องสมุดโรงเรียน	๓/๑๒	๓	ทต.นครปฐม	-	-	๑๐๐,๐๐๐	-	-	๑๐๐,๐๐๐
๑.๕๖๓	โครงการส่งเสริมพัฒนาการด้านสติปัญญา	๓/๑๒	๓	ทต.นครปฐม	-	-	๕,๐๐๐	-	-	๕,๐๐๐
๑.๕๖๔	โครงการประเมินพัฒนาการเด็กปฐมวัย (DSPM)	๓/๑๒	๓	ทต.นครปฐม	-	-	๒๐,๐๐๐	-	-	๒๐,๐๐๐
๑.๕๖๕	โครงการศึกษาแหล่งเรียนรู้นอกสถานที่ ศูนย์พัฒนาเด็กเล็กเทศบาลตำบลนครปฐม	๓/๑๒	๓	ทต.นครปฐม	-	-	๒๐,๐๐๐	-	-	๒๐,๐๐๐
๑.๕๖๖	โครงการศึกษาแหล่งเรียนรู้นอกสถานที่ โรงเรียนเทศบาล ๑ (คลองสวนหมาก)	๓/๑๒	๓	ทต.นครปฐม	-	-	๒๐,๐๐๐	-	-	๒๐,๐๐๐
๑.๕๖๗	โครงการส่งเสริมพัฒนาการนักเรียน	๓/๑๒	๓	ทต.นครปฐม	-	-	๔๐,๘๐๐	-	-	๔๐,๘๐๐
๑.๕๖๘	โครงการพัฒนาคุณธรรมจริยธรรมนักเรียน	๓/๑๒	๓	ทต.นครปฐม	-	-	๓,๐๐๐	-	-	๓,๐๐๐
๑.๕๖๙	โครงการส่งเสริมกิจกรรมพัฒนาเยาวชน	๓/๑๒	๓	ทต.นครปฐม	-	-	๑๐,๐๐๐	-	-	๑๐,๐๐๐
๑.๕๗๐	โครงการกิน กอด เล่น เล่า ศูนย์พัฒนาเด็กเล็ก ทต.นครปฐม	๓/๑๒	๓	ทต.นครปฐม	-	-	๓๐,๐๐๐	-	-	๓๐,๐๐๐
๑.๕๗๑	โครงการอินเทอร์เน็ตโรงเรียนระบบ Wifi	๓/๑๒	๓	ทต.นครปฐม	-	-	๗,๒๐๐	-	-	๗,๒๐๐
๑.๕๗๒	โครงการประชุมคณะกรรมการสถานศึกษาขั้นพื้นฐาน	๓/๑๒	๓	ทต.นครปฐม	-	-	๒๐,๐๐๐	-	-	๒๐,๐๐๐
๑.๕๗๓	โครงการประชุมคณะกรรมการบริหารศูนย์พัฒนาเด็กเล็กเทศบาลตำบลนครปฐม	๓/๑๒	๓	ทต.นครปฐม	-	-	๒๐,๐๐๐	-	-	๒๐,๐๐๐
๑.๕๗๔	โครงการศึกษาดูงานศูนย์พัฒนาเด็กเล็กและโรงเรียนอนุบาลดีเด่น	๓/๑๒	๓	ทต.นครปฐม	-	-	๑๕๐,๐๐๐	-	-	๑๕๐,๐๐๐
๑.๕๗๕	โครงการพัฒนาศึกษาศึกษาพหุและบุคลากรทางการศึกษา รร.เทศบาล ๑ (คลองสวนหมาก)	๓/๑๒	๓	ทต.นครปฐม	-	-	๑๕,๐๐๐	-	-	๑๕,๐๐๐
๑.๕๗๖	โครงการพัฒนาศึกษาศึกษาพหุผู้ดูแลเด็กเล็กศูนย์พัฒนาเด็กเล็กเทศบาลตำบลนครปฐม	๓/๑๒	๓	ทต.นครปฐม	-	-	๑๕,๐๐๐	-	-	๑๕,๐๐๐
๑.๕๗๗	โครงการความรู้คู่คุณธรรมครู	๓/๑๒	๓	ทต.นครปฐม	-	-	๑๒,๐๐๐	-	-	๑๒,๐๐๐
๑.๕๗๘	โครงการวิจัยชั้นเรียน	๓/๑๒	๓	ทต.นครปฐม	-	-	๕,๐๐๐	-	-	๕,๐๐๐
๑.๕๗๙	โครงการผลิตสื่อ นวัตกรรมทางการศึกษาปฐมวัย	๓/๑๒	๓	ทต.นครปฐม	-	-	๕,๐๐๐	-	-	๕,๐๐๐
๑.๕๘๐	โครงการเข้าค่ายทักษะภาษาอังกฤษเพื่อการสื่อสาร	๓/๑๒	๓	ทต.คลองแม่ลาด	-	-	๒๐,๐๐๐	-	-	๒๐,๐๐๐
๑.๕๘๑	โครงการทัศนศึกษาแหล่งเรียนรู้ และแหล่งศิลปวัฒนธรรมของไทย	๓/๑๒	๓	ทต.คลองแม่ลาด	-	-	๑๕,๐๐๐	-	-	๑๕,๐๐๐
๑.๕๘๒	โครงการพัฒนาทักษะด้านคอมพิวเตอร์, ทักษะด้านภาษาต่างประเทศสู่ประชาคมอาเซียนในช่วงปิดภาคเรียน	๓/๑๒	๓	ทต.ปากดง	-	-	๑๐๐,๐๐๐	-	-	๑๐๐,๐๐๐



บัญชีรายชุดโครงการสำคัญ				งบประมาณดำเนินการ					
แผนงาน/โครงการสำคัญ	ยุทธศาสตร์ชาติ/แผนแม่บท	แหล่งงบประมาณ	หน่วยดำเนินการ	พ.ศ.	พ.ศ.	พ.ศ.	พ.ศ.	พ.ศ.	พ.ศ.
				๒๕๖๖	๒๕๖๗	๒๕๖๘	๒๕๖๙	๒๕๗๐	๒๕๖๖-๒๕๗๐
๑,๕๘๓ โครงการปรับปรุงพัฒนาหลักสูตรสถานศึกษาปฐมวัยของ ศพต. สังกัดอบต.ทรงธรรม	๓/๑๒	๓	อบต.ทรงธรรม	-	-	๓๐,๐๐๐	-	-	๓๐,๐๐๐
๑,๕๘๔ โครงการบ้านรักการอ่าน	๓/๑๒	๓	อบต.ทรงธรรม	-	-	๑๒,๐๐๐	-	-	๑๒,๐๐๐
๑,๕๘๕ โครงการส่งเสริมเด็กเข้าร่วมการแข่งขันทักษะทางวิชาการของเด็ก สังกัดอบต.ทรงธรรม	๓/๑๒	๓	อบต.ทรงธรรม	-	-	๓๐,๐๐๐	-	-	๓๐,๐๐๐
๑,๕๘๖ โครงการจัดนิทรรศการของศูนย์พัฒนาเด็กเล็ก สังกัด อบต.ทรงธรรม	๓/๑๒	๓	อบต.ทรงธรรม	-	-	๓๐,๐๐๐	-	-	๓๐,๐๐๐
๑,๕๘๗ โครงการฝึกอบรมครูผู้ดูแลเด็กในศูนย์พัฒนาเด็กเล็ก	๓/๑๒	๓	อบต.ทรงธรรม	-	-	๖๐,๐๐๐	-	-	๖๐,๐๐๐
๑,๕๘๘ โครงการจัดการเรียนการสอนระดับชั้นอนุบาล ๑ - ๓	๓/๑๒	๓	อบต.ทรงธรรม	-	-	๑,๐๐๐,๐๐๐	-	-	๑,๐๐๐,๐๐๐
๑,๕๘๙ โครงการทุนน้อยคนเก่งพัฒนาระบบประกันคุณภาพภายใน	๓/๑๒	๓	อบต.ทรงธรรม	-	-	๙๐,๐๐๐	-	-	๙๐,๐๐๐
๑,๕๙๐ โครงการการจัดซื้อวัสดุทางการศึกษา (สื่อการเรียนการสอน)	๓/๑๒	๓	อบต.ทรงธรรม	-	-	๙๐,๐๐๐	-	-	๙๐,๐๐๐
๑,๕๙๑ โครงการฝึกอบรมและศึกษาดูงานของคณะครู ผู้ปกครองและเด็กปฐมวัย	๓/๑๒	๓	อบต.ทรงธรรม	-	-	๑๐๐,๐๐๐	-	-	๑๐๐,๐๐๐
๑,๕๙๒ โครงการฝึกอบรม DLTV	๓/๑๒	๓	อบต.ทรงธรรม	-	-	๕๐,๐๐๐	-	-	๕๐,๐๐๐
๑,๕๙๓ โครงการผลิตสื่อการเรียน การสอน	๓/๑๒	๓	อบต.ทรงธรรม	-	-	๔๐,๐๐๐	-	-	๔๐,๐๐๐
๑,๕๙๔ โครงการจัดซื้อเครื่องเล่นส่งเสริมพัฒนาให้กับเด็ก (เครื่องเล่นกลางแจ้ง)	๓/๑๒	๓	อบต.ทรงธรรม	-	-	๓๐๐,๐๐๐	-	-	๓๐๐,๐๐๐
๑,๕๙๕ โครงการสนับสนุนเงินเดือนและสวัสดิการของบุคลากรศึกษา (ข้าราชการครู ครูผดต.)	๓/๑๒	๓	อบต.ลานดอกไม้	-	-	๒๕๐,๐๐๐	-	-	๒๕๐,๐๐๐
๑,๕๙๖ โครงการกิจกรรมไหว้ครู ศพต. อบต.ลานดอกไม้	๓/๑๒	๓	อบต.ลานดอกไม้	-	-	๒,๐๐๐	-	-	๒,๐๐๐
๑,๕๙๗ โครงการศึกษาแหล่งเรียนรู้สถานศึกษาที่ ศพต.อบต.ลานดอกไม้	๓/๑๒	๓	อบต.ลานดอกไม้	-	-	๒,๐๐๐	-	-	๒,๐๐๐
๑,๕๙๘ โครงการส่งเสริมคุณธรรมจริยธรรมสำหรับเด็กปฐมวัย ศพต.อบต.ลานดอกไม้	๓/๑๒	๓	อบต.ลานดอกไม้	-	-	๒,๐๐๐	-	-	๒,๐๐๐
๑,๕๙๙ โครงการเงินอุดหนุนอาหารกลางวันนักเรียนสังกัด สทฐ.ในเขตตำบล	๓/๑๒	๓	อบต.ลานดอกไม้	-	-	๒,๘๐๐,๐๐๐	-	-	๒,๘๐๐,๐๐๐
๑,๖๐๐ โครงการศึกษาแหล่งเรียนรู้สถานศึกษาที่ ศพต.บ้านลานหิน	๓/๑๒	๓	อบต.ลานดอกไม้	-	-	๒,๐๐๐	-	-	๒,๐๐๐
๑,๖๐๑ โครงการแข่งขันทักษะทางวิชาการ ศพต.ตำบลลานดอกไม้	๓/๑๒	๓	อบต.ลานดอกไม้	-	-	๑๐,๐๐๐	-	-	๑๐,๐๐๐
๑,๖๐๒ โครงการสนับสนุนค่าใช้จ่ายการบริหารสถานศึกษา (ค่าจัดการเรียนการสอนของ ศพต.ในตำบลลานดอกไม้) รายหัว	๓/๑๒	๓	อบต.ลานดอกไม้	-	-	๒๔๐,๐๐๐	-	-	๒๔๐,๐๐๐
๑,๖๐๓ โครงการสนับสนุนค่าใช้จ่ายการบริหารสถานศึกษา (ค่าใช้จ่ายในการจัดการศึกษาสำหรับ ศพต.ในตำบลลานดอกไม้)	๓/๑๒	๓	อบต.ลานดอกไม้	-	-	๒๕๐,๐๐๐	-	-	๒๕๐,๐๐๐

บัญชีรายชุดโครงการสำคัญ				งบประมาณดำเนินการ						
แผนงาน/โครงการสำคัญ	ยุทธศาสตร์ชาติ/แผนแม่บท	แหล่งงบประมาณ	หน่วยดำเนินการ	พ.ศ.	พ.ศ.	พ.ศ.	พ.ศ.	พ.ศ.	พ.ศ.	
				๒๕๖๖	๒๕๖๗	๒๕๖๘	๒๕๖๙	๒๕๗๐	๒๕๖๖-๒๕๗๐	
๑,๖๐๔	โครงการสนามเด็กเล่นและเครื่องเล่นพัฒนาการเด็กศตพด.ในตำบลลานดอกไม้ อุบลราชธานีไปรวมทั้งที่มีส่วนผสมยางพารา	๓/๑๒	๓	อบต.ลานดอกไม้	-	-	๕๐๐,๐๐๐	-	-	๕๐๐,๐๐๐
๑,๖๐๕	โครงการฝึกศึกษาแหล่งเรียนรู้นอกสถานที่ของ ศพด.สังักัด อบต. สระแก้ว	๓/๑๒	๓	อบต.สระแก้ว	-	-	๑๐๐,๐๐๐	-	-	๑๐๐,๐๐๐
๑,๖๐๖	โครงการพัฒนาภาษาอังกฤษแก่เด็กเยาวชนและประชาชนทั่วไปในตำบลสระแก้ว	๓/๑๒	๓	อบต.สระแก้ว	-	-	๑๐๐,๐๐๐	-	-	๑๐๐,๐๐๐
๑,๖๐๗	โครงการสนับสนุนค่าใช้จ่ายการบริหารสถานศึกษา	๓/๑๒	๓	อบต.สระแก้ว	-	-	๑,๒๐๐,๐๐๐	-	-	๑,๒๐๐,๐๐๐
๑,๖๐๘	โครงการอาหารเสริม (นม)	๓/๑๒	๓	อบต.สระแก้ว	-	-	๖,๐๐๐,๐๐๐	-	-	๖,๐๐๐,๐๐๐
๑,๖๐๙	โครงการอาหารกลางวันเด็กนักเรียน (โรงเรียนสังักัด สพฐ.)	๓/๑๒	๓	อบต.สระแก้ว	-	-	๑๑,๐๐๐,๐๐๐	-	-	๑๑,๐๐๐,๐๐๐
๑,๖๑๐	โครงการกิจกรรมส่งเสริมเด็กและเยาวชน	๓/๑๒	๓	อบต.นครชุม	-	-	๑๐๐,๐๐๐	-	-	๑๐๐,๐๐๐
๑,๖๑๑	โครงการทุนการศึกษาเด็กยากจน	๓/๑๒	๓	อบต.นครชุม	-	-	๓๓,๐๐๐	-	-	๓๓,๐๐๐
๑,๖๑๒	โครงการส่งเสริมทักษะการเรียนรู้ภาษาอังกฤษ	๓/๑๒	๓	อบต.นครชุม	-	-	๕๐,๐๐๐	-	-	๕๐,๐๐๐
๑,๖๑๓	โครงการอาหารกลางวัน	๓/๑๒	๓	อบต.นครชุม	-	-	๓,๕๗๘,๕๐๐	-	-	๓,๕๗๘,๕๐๐
๑,๖๑๔	โครงการส่งเสริมทักษะการเรียนรู้ภาษาไทย	๓/๑๒	๓	อบต.นครชุม	-	-	๓๐,๐๐๐	-	-	๓๐,๐๐๐
๑,๖๑๕	โครงการส่งเสริมการเรียนรู้ด้านวิชาการ	๓/๑๒	๓	อบต.นครชุม	-	-	๒๐,๐๐๐	-	-	๒๐,๐๐๐
๑,๖๑๖	โครงการส่งเสริมการเรียนรู้แก่ผู้ปกครองในการเลี้ยงดูเด็กปฐมวัยแบบมีพัฒนาการที่ดี	๓/๑๒	๓	อบต.นครชุม	-	-	๒๐,๐๐๐	-	-	๒๐,๐๐๐
๑,๖๑๗	โครงการส่งเสริมทักษะการเรียนรู้วิทยาศาสตร์	๓/๑๒	๓	อบต.นครชุม	-	-	๓๐,๐๐๐	-	-	๓๐,๐๐๐
๑,๖๑๘	โครงการพัฒนาประสิทธิภาพการจัดการศึกษาขององค์กรปกครองส่วนท้องถิ่น	๓/๑๒	๓	อบต.นครชุม	-	-	๕๐,๐๐๐	-	-	๕๐,๐๐๐
๑,๖๑๙	โครงการส่งเสริมทักษะคอมพิวเตอร์เพื่อสอนให้เด็กเยาวชนและประชาชน	๓/๑๒	๓	อบต.นครชุม	-	-	๒๐,๐๐๐	-	-	๒๐,๐๐๐
๑,๖๒๐	โครงการอบรมให้ความรู้ผู้ปกครองในการส่งเสริมทักษะทางสมองให้เด็กปฐมวัย(EF)	๓/๑๒	๓	อบต.นครชุม	-	-	๒๐,๐๐๐	-	-	๒๐,๐๐๐
๑,๖๒๑	โครงการตรวจพัฒนาการเด็กปฐมวัยในศูนย์พัฒนาเด็กเล็กในสังกัดองค์การบริหารส่วนตำบลนครชุม	๓/๑๒	๓	อบต.นครชุม	-	-	๑๐,๐๐๐	-	-	๑๐,๐๐๐
๑,๖๒๒	โครงการส่งเสริมทักษะการเรียนรู้คณิตศาสตร์	๓/๑๒	๓	อบต.นครชุม	-	-	๓๐,๐๐๐	-	-	๓๐,๐๐๐
๑,๖๒๓	โครงการส่งเสริมนักเรียน/นักศึกษา มีงานทำช่วงปิดเทอม	๓/๑๒	๓	อบต.นครชุม	-	-	๓๐,๐๐๐	-	-	๓๐,๐๐๐
๑,๖๒๔	โครงการสนับสนุนค่าใช้จ่ายการบริหารสถานศึกษาจัดสรรสำหรับเด็กปฐมวัย (อายุ ๓-๕ ปี) โครงการค่าหนังสือเรียน	๓/๑๒	๓	อบต.นครชุม	-	-	๑๖,๕๐๐	-	-	๑๖,๕๐๐

บัญชีรายชุดโครงการสำคัญ				งบประมาณดำเนินการ					
แผนงาน/โครงการสำคัญ	ยุทธศาสตร์ชาติ/แผนแม่บท	แหล่งงบประมาณ	หน่วยดำเนินการ	พ.ศ.	พ.ศ.	พ.ศ.	พ.ศ.	พ.ศ.	พ.ศ.
				๒๕๖๖	๒๕๖๗	๒๕๖๘	๒๕๖๙	๒๕๗๐	๒๕๖๖-๒๕๗๐
๑,๖๒๕ โครงการสนับสนุนค่าใช้จ่ายการบริหารสถานศึกษาจัดสรรสำหรับเด็กปฐมวัย (อายุ ๓-๕ ปี) โครงการค่าอุปกรณ์การเรียน	๓/๑๒	๓	อบต.นครชุม	-	-	๑๖,๔๐๐	-	-	๑๖,๔๐๐
๑,๖๒๖ โครงการสนับสนุนค่าใช้จ่ายการบริหารสถานศึกษาจัดสรรสำหรับเด็กปฐมวัย (อายุ ๓-๕ ปี) โครงการค่าเครื่องแบบนักเรียน	๓/๑๒	๓	อบต.นครชุม	-	-	๒๔,๖๐๐	-	-	๒๔,๖๐๐
๑,๖๒๗ โครงการสนับสนุนค่าใช้จ่ายการบริหารสถานศึกษาจัดสรรสำหรับเด็กปฐมวัย (อายุ ๓-๕ ปี) โครงการค่ากิจกรรมพัฒนาผู้เรียน	๓/๑๒	๓	อบต.นครชุม	-	-	๓๕,๒๐๐	-	-	๓๕,๒๐๐
๑,๖๒๘ โครงการข่าวสารและบริการแนะแนวผู้ปกครอง	๓/๑๒	๓	อบต.นครชุม	-	-	๔๐๐	-	-	๔๐๐
๑,๖๒๙ โครงการก่อสร้างสรรค์เด็กปฐมวัย ด้วยภูมิปัญญาท้องถิ่น	๓/๑๒	๓	อบต.นครชุม	-	-	๒,๐๐๐	-	-	๒,๐๐๐
๑,๖๓๐ โครงการจัดทำหลักสูตรท้องถิ่นในการจัดกิจกรรมของศูนย์พัฒนาเด็กเล็ก ทั้ง ๓ ศูนย์	๓/๑๒	๓	อบต.นครชุม	-	-	๒,๐๐๐	-	-	๒,๐๐๐
๑,๖๓๑ โครงการอบรมส่งเสริมพัฒนาการเด็กปฐมวัยในศูนย์พัฒนาเด็กเล็ก สังกัด อบต.นครชุม	๓/๑๒	๓	อบต.นครชุม	-	-	๓๐,๐๐๐	-	-	๓๐,๐๐๐
๑,๖๓๒ โครงการลูกรักไอคิวดี อีคิวสูงสำหรับเด็กปฐมวัยในสังกัด อบต.นครชุม	๓/๑๒	๓	อบต.นครชุม	-	-	๓๐,๐๐๐	-	-	๓๐,๐๐๐
๑,๖๓๓ โครงการส่งเสริมการเรียนรู้ Active learning เพื่อพัฒนาทักษะ EF	๓/๑๒	๓	อบต.นครชุม	-	-	๒๐,๐๐๐	-	-	๒๐,๐๐๐
๑,๖๓๔ โครงการส่งเสริมการเรียนรู้ High scope เพื่อสร้างพัฒนาการให้เด็กปฐมวัย	๓/๑๒	๓	อบต.นครชุม	-	-	๓๐,๐๐๐	-	-	๓๐,๐๐๐
๑,๖๓๕ โครงการส่งเสริมหนูน้อยรักการอ่าน	๓/๑๒	๓	อบต.นครชุม	-	-	๓๐,๐๐๐	-	-	๓๐,๐๐๐
๑,๖๓๖ โครงการส่งเสริมทักษะการเรียนรู้ศิลปะ	๓/๑๒	๓	อบต.นครชุม	-	-	๓๐,๐๐๐	-	-	๓๐,๐๐๐
๑,๖๓๗ โครงการพัฒนาศักยภาพการจัดการศึกษาตำบลอ่างทอง	๓/๑๒	๓	อบต.อ่างทอง	-	-	๑๐๐,๐๐๐	-	-	๑๐๐,๐๐๐
๑,๖๓๘ โครงการส่งเสริมการรักการอ่านของเด็กและเยาวชนตำบลอ่างทอง	๓/๑๒	๓	อบต.อ่างทอง	-	-	๕๐,๐๐๐	-	-	๕๐,๐๐๐
๑,๖๓๙ โครงการอาหารเสริม (นม)	๓/๑๒	๓	อบต.อ่างทอง	-	-	๒,๓๐๐,๐๐๐	-	-	๒,๓๐๐,๐๐๐
๑,๖๔๐ โครงการอาหารกลางวันโรงเรียนบ้านทุ่งตาทุก	๓/๑๒	๓	อบต.อ่างทอง	-	-	๖๓๐,๐๐๐	-	-	๖๓๐,๐๐๐
๑,๖๔๑ โครงการอาหารกลางวันโรงเรียนบ้านคตทองเจริญ	๓/๑๒	๓	อบต.อ่างทอง	-	-	๕๘๐,๐๐๐	-	-	๕๘๐,๐๐๐
๑,๖๔๒ โครงการอาหารกลางวันโรงเรียนบ้านหนองใหญ่	๓/๑๒	๓	อบต.อ่างทอง	-	-	๗๓๐,๐๐๐	-	-	๗๓๐,๐๐๐
๑,๖๔๓ โครงการอาหารกลางวันโรงเรียนบ้านวังตะเคียน	๓/๑๒	๓	อบต.อ่างทอง	-	-	๑,๑๐๐,๐๐๐	-	-	๑,๑๐๐,๐๐๐
๑,๖๔๔ โครงการอาหารกลางวันโรงเรียนบ้านท่าเสากระโดง	๓/๑๒	๓	อบต.อ่างทอง	-	-	๖๘๐,๐๐๐	-	-	๖๘๐,๐๐๐
๑,๖๔๕ โครงการอาหารกลางวันโรงเรียนบ้านหนองขาม	๓/๑๒	๓	อบต.อ่างทอง	-	-	๖๘๐,๐๐๐	-	-	๖๘๐,๐๐๐
๑,๖๔๖ โครงการที่อ่านหนังสือท้องถิ่นรักการอ่าน	๓/๑๒	๓	อบต.อ่างทอง	-	-	๕๐,๐๐๐	-	-	๕๐,๐๐๐

บัญชีรายชุดโครงการสำคัญ				งบประมาณดำเนินการ					
แผนงาน/โครงการสำคัญ	ยุทธศาสตร์ชาติ/แผนแม่บท	แหล่งงบประมาณ	หน่วยดำเนินการ	พ.ศ.	พ.ศ.	พ.ศ.	พ.ศ.	พ.ศ.	พ.ศ.
				๒๕๖๖	๒๕๖๗	๒๕๖๘	๒๕๖๙	๒๕๗๐	๒๕๖๖-๒๕๗๐
๑,๖๔๗ โครงการสนับสนุนค่าใช้จ่ายการบริหารสถานศึกษา	๓/๑๒	๓	อบต. อ่างทอง	-	-	๑,๓๐๐,๐๐๐	-	-	๑,๓๐๐,๐๐๐
๑,๖๔๘ โครงการจัดซื้ออาหารเสริม(นม) ให้กับเด็กนักเรียนโรงเรียน สังกัด (สพฐ) โรงเรียนและศูนย์พัฒนาเด็กเล็กในสังกัดเทศบาลเมืองหนองปลิง และศูนย์การศึกษาพิเศษประจำจังหวัดกำแพงเพชร	๓/๑๒	๓	ทม. หนองปลิง	-	-	๒,๐๐๐,๐๐๐	-	-	๒,๐๐๐,๐๐๐
๑,๖๔๙ โครงการสนับสนุนค่าใช้จ่ายการบริหารสถานศึกษาสำหรับสนับสนุนค่าใช้จ่ายในการศึกษาดังและระดับอนุบาลจนจบ การศึกษาขั้นพื้นฐานของโรงเรียนเทศบาลเมืองหนองปลิง(ทานองอุปถัมภ์)	๓/๑๒	๓	ทม. หนองปลิง	-	-	๖๐๐,๐๐๐	-	-	๖๐๐,๐๐๐
๑,๖๕๐ โครงการสนับสนุนค่าใช้จ่ายการบริหารสถานศึกษาสำหรับส่งเสริมศักยภาพการจัดการศึกษาท้องถิ่น (ค่าใช้จ่ายในการรณรงค์ป้องกันยาเสพติดในสถานศึกษา)	๓/๑๒	๓	ทม. หนองปลิง	-	-	๓๐,๐๐๐	-	-	๓๐,๐๐๐
๑,๖๕๑ โครงการสนับสนุนค่าใช้จ่ายการบริหารสถานศึกษาสำหรับส่งเสริมศักยภาพการจัดการศึกษาท้องถิ่น (ค่าใช้จ่ายในการสร้างภูมิคุ้มกันยาเสพติดเด็กและเยาวชนของสถานศึกษา)	๓/๑๒	๓	ทม. หนองปลิง	-	-	๒๐๐,๐๐๐	-	-	๒๐๐,๐๐๐
๑,๖๕๒ โครงการสนับสนุนค่าใช้จ่ายการบริหารสถานศึกษาสำหรับส่งเสริมศักยภาพการจัดการศึกษาท้องถิ่น (ค่าปัจจัยพื้นฐานสำหรับนักเรียนยากจน)	๓/๑๒	๓	ทม. หนองปลิง	-	-	๒๖,๐๐๐	-	-	๒๖,๐๐๐
๑,๖๕๓ โครงการสนับสนุนค่าใช้จ่ายการบริหารสถานศึกษาสำหรับส่งเสริมศักยภาพการจัดการศึกษาท้องถิ่น ค่าปัจจัยพื้นฐานสำหรับนักเรียนยากจน)	๓/๑๒	๓	ทม. หนองปลิง	-	-	๒๖,๐๐๑	-	-	๒๖,๐๐๑
๑,๖๕๔ โครงการอุดหนุนสารหรับสนับสนุนอาหารกลางวันโรงเรียน (สพฐ)	๓/๑๒	๓	ทม. หนองปลิง	-	-	๒,๕๐๐,๐๐๐	-	-	๒,๕๐๐,๐๐๐
๑,๖๕๕ โครงการสนับสนุนค่าใช้จ่ายการบริหารสถานศึกษาสำหรับสนับสนุนอาหารกลางวันให้กับโรงเรียนเทศบาลเมืองหนองปลิงและศูนย์พัฒนาเด็กเล็กในสังกัดเทศบาลเมืองหนองปลิง	๓/๑๒	๓	ทม. หนองปลิง	-	-	๑,๖๐๐,๐๐๐	-	-	๑,๖๐๐,๐๐๐
๑,๖๕๖ โครงการสนับสนุนค่าใช้จ่ายการบริหารสถานศึกษาสำหรับสนับสนุนค่าใช้จ่ายในการจัดการศึกษาสำหรับศูนย์พัฒนาเด็กเล็ก	๓/๑๒	๓	ทม. หนองปลิง	-	-	๒๐๐,๐๐๐	-	-	๒๐๐,๐๐๐
๑,๖๕๗ โครงการสนับสนุนค่าใช้จ่ายในการจัดการบริหารสถานศึกษา (ค่าสนับสนุนอาหารกลางวันของ ศพด.ทต.นครชุม)	๓/๑๒	๓	ทต.นครชุม	-	-	๒๔๘,๐๐๐	-	-	๒๔๘,๐๐๐
๑,๖๕๘ โครงการสนับสนุนค่าใช้จ่ายการบริหารสถานศึกษา(อาหารกลางวัน)	๓/๑๒	๓	ทต. คองแมล่าย	-	-	๓๘๗,๒๐๐	-	-	๓๘๗,๒๐๐
๑,๖๕๙ โครงการวัสดุงานบ้านงานครัว ค่าอาหารเสริม (นม)	๓/๑๒	๓	ทต.นิคมทุ่งโพธิ์ทะเล	-	-	๑,๕๐๐,๐๐๐	-	-	๑,๕๐๐,๐๐๐
๑,๖๖๐ โครงการวัสดุงานบ้านงานครัว ค่าอาหารเสริม (นม)	๓/๑๒	๓	ทต.นิคมทุ่งโพธิ์ทะเล	-	-	๘๐๐,๐๐๐	-	-	๘๐๐,๐๐๐

บัญชีรายชุดโครงการสำคัญ				งบประมาณดำเนินการ					
แผนงาน/โครงการสำคัญ	ยุทธศาสตร์ชาติ/แผนแม่บท	แหล่งงบประมาณ	หน่วยดำเนินการ	พ.ศ.	พ.ศ.	พ.ศ.	พ.ศ.	พ.ศ.	พ.ศ.
				๒๕๖๖	๒๕๖๗	๒๕๖๘	๒๕๖๙	๒๕๗๐	๒๕๖๖-๒๕๗๐
๑,๖๖๑ โครงการ"อุดหนุนโรงเรียนสังกัด" สำนักงานคณะกรรมการการศึกษาขั้นพื้นฐานสำหรับสนับสนุนอาหารกลางวัน	๓/๑๒	๓	ทต.นิคมทุ่งโพธิ์ทะเล	-	-	๒,๕๐๐,๐๐๐	-	-	๒,๕๐๐,๐๐๐
๑,๖๖๒ โครงการอาหารเสริม (นม)	๓/๑๒	๓	ทต.เทพนคร	-	-	๓,๐๐๐,๐๐๐	-	-	๓,๐๐๐,๐๐๐
๑,๖๖๓ โครงการอาหารกลางวันให้กับโรงเรียนที่ไม่สังกัดกับเทศบาลตำบลเทพนคร	๓/๑๒	๓	ทต.เทพนคร	-	-	๔,๕๐๐,๐๐๐	-	-	๔,๕๐๐,๐๐๐
๑,๖๖๔ โครงการค่าใช้จ่ายการบริหารสถานศึกษาในเขตตำบลเทพนคร	๓/๑๒	๓	ทต.เทพนคร	-	-	๒,๕๐๐,๐๐๐	-	-	๒,๕๐๐,๐๐๐
๑,๖๖๕ โครงการส่งเสริมความรู้การแข่งขันทักษะทางวิชาการ	๓/๑๒	๓	ทต.เทพนคร	-	-	๑๐๐,๐๐๐	-	-	๑๐๐,๐๐๐
๑,๖๖๖ โครงการสนับสนุนค่าใช้จ่ายการบริหารสถานศึกษาสำหรับศูนย์พัฒนาเด็กเล็กสังกัดเทศบาลตำบล คลองแม่ลาย	๓/๑๒	๓	ทต.คลองแม่ลาย	-	-	๘๗,๗๐๐	-	-	๘๗,๗๐๐
๑,๖๖๗ โครงการสนับสนุนค่าใช้จ่ายการบริหารสถานศึกษา(อาหารกลางวัน)	๓/๑๒	๓	ทต.คลองแม่ลาย	-	-	๑,๖๗๗,๐๐๐	-	-	๑,๖๗๗,๐๐๐
๑,๖๖๘ โครงการจัดซื้อวัสดุงานบ้านงานครัวเฉพาะอาหารเสริม (นม)	๓/๑๒	๓	ทต.ปากดง	-	-	๑๑๔,๙๘๐	-	-	๑๑๔,๙๘๐
๑,๖๖๙ โครงการอาหารเสริม (นม) ของศูนย์พัฒนาเด็กเล็ก	๓/๑๒	๓	อบต.ทรงธรรม	-	-	๒๘๐,๐๐๐	-	-	๒๘๐,๐๐๐
๑,๖๗๐ โครงการอาหารเสริม(นม) ของโรงเรียนในเขต พื้นที่จำนวน ๔ โรงเรียน	๓/๑๒	๓	อบต.ทรงธรรม	-	-	๑,๐๐๐,๐๐๐	-	-	๑,๐๐๐,๐๐๐
๑,๖๗๑ โครงการสนับสนุนค่าใช้จ่ายการบริหารสถานศึกษาศูนย์พัฒนาเด็กเล็กบ้านไร่เหนือ	๓/๑๒	๓	อบต.ทรงธรรม	-	-	๒๕,๐๐๐	-	-	๒๕,๐๐๐
๑,๖๗๒ โครงการสนับสนุนค่าใช้จ่ายการบริหารสถานศึกษาศูนย์พัฒนาเด็กเล็กบ้านสหกรณ์	๓/๑๒	๓	อบต.ทรงธรรม	-	-	๒๒,๖๐๐	-	-	๒๒,๖๐๐
๑,๖๗๓ โครงการสนับสนุนค่าใช้จ่ายการบริหารสถานศึกษาศูนย์พัฒนาเด็กเล็กบ้านทรงธรรม	๓/๑๒	๓	อบต.ทรงธรรม	-	-	๕๐,๐๐๐	-	-	๕๐,๐๐๐
๑,๖๗๔ โครงการอาหารกลางวันสำหรับนักเรียนในเขตตำบลทรงธรรม	๓/๑๒	๓	อบต.ทรงธรรม	-	-	๒,๑๕๒,๐๐๐	-	-	๒,๑๕๒,๐๐๐
๑,๖๗๕ โครงการจัดซื้อโต๊ะ - เก้าอี้สำหรับเด็กนักเรียน	๓/๑๒	๓	อบต.ทรงธรรม	-	-	๑๑๐,๐๐๐	-	-	๑๑๐,๐๐๐
๑,๖๗๖ โครงการจัดซื้อโต๊ะ - เก้าอี้รับประทานอาหารสำหรับเด็กนักเรียน	๓/๑๒	๓	อบต.ทรงธรรม	-	-	๑๑๐,๐๐๐	-	-	๑๑๐,๐๐๐
๑,๖๗๗ โครงการอาหารกลางวัน ศพด.ในตำบลลานดอกไม้	๓/๑๒	๓	อบต.ลานดอกไม้	-	-	๔๕๐,๐๐๐	-	-	๔๕๐,๐๐๐
๑,๖๗๘ โครงการอาหารเสริม (นม) ศพด.สังกัด อบต.ลานดอกไม้และโรงเรียน สังกัดสพฐ. ตำบลลานดอกไม้ ในตำบลลานดอกไม้	๓/๑๒	๓	อบต.ลานดอกไม้	-	-	๒,๕๐๐,๐๐๐	-	-	๒,๕๐๐,๐๐๐
๑,๖๗๙ โครงการสนับสนุนค่าใช้จ่ายการบริหารสถานศึกษา	๓/๑๒	๓	อบต.ชำรงรงค์	-	-	๑๕๐,๐๐๐	-	-	๑๕๐,๐๐๐
๑,๖๘๐ โครงการอาหารเสริม (นม) ของศูนย์พัฒนาเด็กเล็กสังกัดองค์การบริหารส่วนตำบลชำรงรงค์	๓/๑๒	๓	อบต.ชำรงรงค์	-	-	๗๐,๐๐๐	-	-	๗๐,๐๐๐
๑,๖๘๑ โครงการสนับสนุนอาหารกลางวันของศูนย์พัฒนาเด็กเล็กสังกัดองค์การบริหารส่วนตำบลชำรงรงค์	๓/๑๒	๓	อบต.ชำรงรงค์	-	-	๒๐๐,๐๐๐	-	-	๒๐๐,๐๐๐

บัญชีรายชุดโครงการสำคัญ				งบประมาณดำเนินการ					
แผนงาน/โครงการสำคัญ	ยุทธศาสตร์ชาติ/แผนแม่บท	แหล่งงบประมาณ	หน่วยดำเนินการ	พ.ศ.	พ.ศ.	พ.ศ.	พ.ศ.	พ.ศ.	พ.ศ.
				๒๕๖๖	๒๕๖๗	๒๕๖๘	๒๕๖๙	๒๕๗๐	๒๕๖๖-๒๕๗๐
๑,๖๘๒ โครงการอาหารเสริม (นม) ของเด็กเล็ก	๓/๑๒	๓	อบต.นาบ่อคำ	-	-	๗๐๐,๐๐๐	-	-	๗๐๐,๐๐๐
๑,๖๘๓ โครงการอาหารเสริม (นม) ของนักเรียนระดับประถมศึกษา	๓/๑๒	๓	อบต.นาบ่อคำ	-	-	๒,๖๐๐,๐๐๐	-	-	๒,๖๐๐,๐๐๐
๑,๖๘๔ โครงการอาหารกลางวัน	๓/๑๒	๓	อบต.นาบ่อคำ	-	-	๑,๘๐๐,๐๐๐	-	-	๑,๘๐๐,๐๐๐
๑,๖๘๕ โครงการส่งเสริมพัฒนาการเด็กสมวัย	๓/๑๒	๓	อบต.นาบ่อคำ	-	-	๕๐,๐๐๐	-	-	๕๐,๐๐๐
๑,๖๘๖ โครงการสนับสนุนบริการการศึกษาค่าจัดการเรียนการสอน ของ ศพต.	๓/๑๒	๓	อบต.นาบ่อคำ	-	-	๖๐๐,๐๐๐	-	-	๖๐๐,๐๐๐
๑,๖๘๗ โครงการสนับสนุนบริการการศึกษา ค่าใช้จ่ายในการจัดศึกษาสำหรับ ศพต.	๓/๑๒	๓	อบต.นาบ่อคำ	-	-	๕๐๐,๐๐๐	-	-	๕๐๐,๐๐๐
๑,๖๘๘ โครงการอบรมการจัดทำแผนพัฒนาการศึกษา	๓/๑๒	๓	อบต.นาบ่อคำ	-	-	๓๐,๐๐๐	-	-	๓๐,๐๐๐
๑,๖๘๙ โครงการจัดหาสื่อวัสดุการศึกษา เครื่องเล่นพัฒนาการ และวัสดุอื่นๆ	๓/๑๒	๓	อบต.นาบ่อคำ	-	-	๕๐๐,๐๐๐	-	-	๕๐๐,๐๐๐
๑,๖๙๐ โครงการมหกรรมการศึกษาและแข่งขันทักษะวิชาการการศึกษาขององค์กรปกครองส่วนท้องถิ่น	๓/๑๒	๓	อบต.นาบ่อคำ	-	-	๑๐๐,๐๐๐	-	-	๑๐๐,๐๐๐
๑,๖๙๑ โครงการอบรมระบบประกันคุณภาพการศึกษาของสถานศึกษา	๓/๑๒	๓	อบต.นาบ่อคำ	-	-	๓๐,๐๐๐	-	-	๓๐,๐๐๐
๑,๖๙๒ โครงการจัดทำและพัฒนาหลักสูตรปฐมวัยของสถานศึกษา	๓/๑๒	๓	อบต.นาบ่อคำ	-	-	๕๐,๐๐๐	-	-	๕๐,๐๐๐
๑,๖๙๓ โครงการติดตาม นิเทศ การจัดการศึกษาปฐมวัย	๓/๑๒	๓	อบต.นาบ่อคำ	-	-	๕๐,๐๐๐	-	-	๕๐,๐๐๐
๑,๖๙๔ โครงการปรับปรุงซ่อมแซม ระบบการศึกษาด้วยเทคโนโลยีสารสนเทศ DLTV	๓/๑๒	๓	อบต.นาบ่อคำ	-	-	๑๕๐,๐๐๐	-	-	๑๕๐,๐๐๐
๑,๖๙๕ โครงการก่อสร้างค่ายลูกเสือ	๓/๑๒	๓	อบต.นาบ่อคำ	-	-	๑๐๐,๐๐๐	-	-	๑๐๐,๐๐๐
๑,๖๙๖ โครงการติดตั้งป้ายประชาสัมพันธ์ของ ศพต.	๓/๑๒	๓	อบต.นาบ่อคำ	-	-	๔๐๐,๐๐๐	-	-	๔๐๐,๐๐๐
๑,๖๙๗ โครงการติดตั้งเครื่องผลิตน้ำดื่ม	๓/๑๒	๓	อบต.นาบ่อคำ	-	-	๘๐๐,๐๐๐	-	-	๘๐๐,๐๐๐
๑,๖๙๘ โครงการจัดทำห้องวิชาการของ ศพต.	๓/๑๒	๓	อบต.นาบ่อคำ	-	-	๓๐๐,๐๐๐	-	-	๓๐๐,๐๐๐
๑,๖๙๙ โครงการเครือข่ายชมรมผู้ปกครองของ ศพต.	๓/๑๒	๓	อบต.นาบ่อคำ	-	-	๔๐,๐๐๐	-	-	๔๐,๐๐๐
๑,๗๐๐ โครงการอบรมซิกซ็อมแผนป้องกันภัย	๓/๑๒	๓	อบต.นาบ่อคำ	-	-	๕๐,๐๐๐	-	-	๕๐,๐๐๐
๑,๗๐๑ โครงการอบรมให้ความรู้คณะกรรมการสถานศึกษาผู้ปกครองและบุคลากรทางการศึกษาในการจัดการศึกษาปฐมวัย	๓/๑๒	๓	อบต.นาบ่อคำ	-	-	๓๐,๐๐๐	-	-	๓๐,๐๐๐
๑,๗๐๒ โครงการจัดนิทรรศการงานวิชาการของ ศพต.	๓/๑๒	๓	อบต.นาบ่อคำ	-	-	๓๐,๐๐๐	-	-	๓๐,๐๐๐
๑,๗๐๓ โครงการเยี่ยมบ้านเด็ก	๓/๑๒	๓	อบต.นาบ่อคำ	-	-	๒๐,๐๐๐	-	-	๒๐,๐๐๐
๑,๗๐๔ โครงการส่งเสริมการพัฒนาผู้เรียน	๓/๑๒	๓	อบต.นาบ่อคำ	-	-	๒๐,๐๐๐	-	-	๒๐,๐๐๐
๑,๗๐๕ โครงการค่ายภาษาต่างประเทศ	๓/๑๒	๓	อบต.นาบ่อคำ	-	-	๔๐,๐๐๐	-	-	๔๐,๐๐๐
๑,๗๐๖ โครงการส่งเสริมการรักอ่าน	๓/๑๒	๓	อบต.นาบ่อคำ	-	-	๑๐,๐๐๐	-	-	๑๐,๐๐๐
๑,๗๐๗ โครงการจัดอาสาฬหบูชาของศูนย์พัฒนาเด็กเล็ก	๓/๑๒	๓	อบต.นาบ่อคำ	-	-	๑๐,๐๐๐	-	-	๑๐,๐๐๐

บัญชีรายชุดโครงการสำคัญ				งบประมาณดำเนินการ						
แผนงาน/โครงการสำคัญ	ยุทธศาสตร์ชาติ/แผนแม่บท	แหล่งงบประมาณ	หน่วยดำเนินการ	พ.ศ.	พ.ศ.	พ.ศ.	พ.ศ.	พ.ศ.	พ.ศ.	
				๒๕๖๖	๒๕๖๗	๒๕๖๘	๒๕๖๙	๒๕๗๐	๒๕๖๖-๒๕๗๐	
๑,๗๐๘	โครงการเรียนรู้สู่โลกกว้างสำหรับเด็กปฐมวัย	๓/๑๒	๓	อบต.นาบ่อคำ	-	-	๒๐,๐๐๐	-	-	๒๐,๐๐๐
๑,๗๐๙	โครงการจัดทำและพัฒนาสื่อการสอนเทคโนโลยีเพื่อการศึกษา	๓/๑๒	๓	อบต.นาบ่อคำ	-	-	๔๐,๐๐๐	-	-	๔๐,๐๐๐
๑,๗๑๐	โครงการวิทยาศาสตร์สำหรับเด็กปฐมวัย	๓/๑๒	๓	อบต.นาบ่อคำ	-	-	๓๐,๐๐๐	-	-	๓๐,๐๐๐
๑,๗๑๑	โครงการค่ายลูกเสือน้อย	๓/๑๒	๓	อบต.นาบ่อคำ	-	-	๑๕,๐๐๐	-	-	๑๕,๐๐๐
๑,๗๑๒	โครงการศึกษาแหล่งเรียนรู้นอกสถานที่สำหรับเด็กปฐมวัย	๓/๑๒	๓	อบต.นาบ่อคำ	-	-	๒๐,๐๐๐	-	-	๒๐,๐๐๐
๑,๗๑๓	โครงการอบรมศึกษาดูงานครูและบุคลากรทางการศึกษา	๓/๑๒	๓	อบต.นาบ่อคำ	-	-	๑๐๐,๐๐๐	-	-	๑๐๐,๐๐๐
๑,๗๑๔	โครงการจ้างเหมางานธุรการของ ศพด.	๓/๑๒	๓	อบต.นาบ่อคำ	-	-	๔๐๐,๐๐๐	-	-	๔๐๐,๐๐๐
๑,๗๑๕	โครงการจ้างเหมาทำความสะอาดอาคารเรียนและภูมิทัศน์	๓/๑๒	๓	อบต.นาบ่อคำ	-	-	๔๐๐,๐๐๐	-	-	๔๐๐,๐๐๐
๑,๗๑๖	โครงการค่ายภาษาต่างประเทศ	๓/๑๒	๓	อบต.นาบ่อคำ	-	-	๔๐,๐๐๐	-	-	๔๐,๐๐๐
๑,๗๑๗	โครงการส่งเสริมการรักอ่าน	๓/๑๒	๓	อบต.นาบ่อคำ	-	-	๑๐,๐๐๐	-	-	๑๐,๐๐๐
๑,๗๑๘	โครงการเรียนรู้สู่โลกกว้างสำหรับเด็กปฐมวัย	๓/๑๒	๓	อบต.นาบ่อคำ	-	-	๒๐,๐๐๐	-	-	๒๐,๐๐๐
๑,๗๑๙	โครงการจัดทำและพัฒนาสื่อการสอนเทคโนโลยีเพื่อการศึกษา	๓/๑๒	๓	อบต.นาบ่อคำ	-	-	๔๐,๐๐๐	-	-	๔๐,๐๐๐
๑,๗๒๐	โครงการวิทยาศาสตร์สำหรับเด็กปฐมวัย	๓/๑๒	๓	อบต.นาบ่อคำ	-	-	๓๐,๐๐๐	-	-	๓๐,๐๐๐
๑,๗๒๑	โครงการค่ายลูกเสือน้อย	๓/๑๒	๓	อบต.นาบ่อคำ	-	-	๑๕,๐๐๐	-	-	๑๕,๐๐๐
๑,๗๒๒	โครงการศึกษาแหล่งเรียนรู้นอกสถานที่สำหรับเด็กปฐมวัย	๓/๑๒	๓	อบต.นาบ่อคำ	-	-	๒๐,๐๐๐	-	-	๒๐,๐๐๐
๑,๗๒๓	โครงการอบรมศึกษาดูงานครูและบุคลากรทางการศึกษา	๓/๑๒	๓	อบต.นาบ่อคำ	-	-	๑๐๐,๐๐๐	-	-	๑๐๐,๐๐๐
๑,๗๒๔	โครงการจ้างเหมางานธุรการของ ศพด.	๓/๑๒	๓	อบต.นาบ่อคำ	-	-	๔๐๐,๐๐๐	-	-	๔๐๐,๐๐๐
๑,๗๒๕	โครงการส่งเสริมการศึกษาต่อในระดับการศึกษาปฐมวัย	๓/๑๒	๓	อบต.นาบ่อคำ	-	-	๔๐๐,๐๐๐	-	-	๔๐๐,๐๐๐
๑,๗๒๖	โครงการติดตามและเฝ้าระวังภาวะทางโภชนาการของเด็ก	๓/๑๒	๓	อบต.นาบ่อคำ	-	-	๓๐,๐๐๐	-	-	๓๐,๐๐๐
๑,๗๒๗	โครงการเรียนรู้ประชาคมอาเซียน	๓/๑๒	๓	อบต.นาบ่อคำ	-	-	๓๐,๐๐๐	-	-	๓๐,๐๐๐
๑,๗๒๘	โครงการเงินอุดหนุนโรงเรียนระดับประถมศึกษาในตำบลนาบ่อคำสังกัดสำนักงานเขตพื้นที่การศึกษากำแพงเพชร เขต ๑ จำนวน ๗ โรงเรียนในโครงการอาหารกลางวัน	๓/๑๒	๓	อบต.นาบ่อคำ	-	-	๕,๖๐๐,๐๐๐	-	-	๕,๖๐๐,๐๐๐
๑,๗๒๙	โครงการจัดหาอาหารเสริม (นม)	๓/๑๒	๓	อบต.นครชุม	-	-	๑,๙๐๐,๐๐๐	-	-	๑,๙๐๐,๐๐๐
๑,๗๓๐	โครงการสนับสนุนค่าใช้จ่ายการบริหารสถานศึกษาโครงการจัดซื้อสื่อการเรียนการสอนและวัสดุการศึกษาในศูนย์พัฒนาเด็กเล็ก	๓/๑๒	๓	อบต.นครชุม	-	-	๒๕๐,๐๐๐	-	-	๒๕๐,๐๐๐
๑,๗๓๑	โครงการสนับสนุนค่าใช้จ่ายการบริหารสถานศึกษาเงินอุดหนุนสำหรับสนับสนุนอาหารกลางวัน	๓/๑๒	๓	อบต.นครชุม	-	-	๕๗๖,๐๐๐	-	-	๕๗๖,๐๐๐

บัญชีรายชุดโครงการสำคัญ				งบประมาณดำเนินการ						
แผนงาน/โครงการสำคัญ	ยุทธศาสตร์ชาติ/แผนแม่บท	แหล่งงบประมาณ	หน่วยดำเนินการ	พ.ศ.	พ.ศ.	พ.ศ.	พ.ศ.	พ.ศ.	พ.ศ.	
				๒๕๖๖	๒๕๖๗	๒๕๖๘	๒๕๖๙	๒๕๗๐	๒๕๖๖-๒๕๗๐	
๑,๗๓๒	โครงการจ้างเหมาทำความสะอาดศูนย์พัฒนาเด็กเล็กบ้านทุ่งเศรษฐี	๓/๑๒	๓	อบต.นครชุม	-	-	๑๒๖,๐๐๐	-	-	๑๒๖,๐๐๐
๑,๗๓๓	โครงการค่ายพัฒนาคูรดูแลเด็กของศพด.	๓/๑๒	๓	อบต.นครชุม	-	-	๑๒,๐๐๐	-	-	๑๒,๐๐๐
๑,๗๓๔	โครงการสนับสนุนค่าใช้จ่ายการบริหารสถานศึกษาเงินอุดหนุนสำหรับสนับสนุนอาหารกลางวันโรงเรียนสังกัดหน่วยงานอื่น	๓/๑๒	๓	อบต.วังทอง	-	-	๓,๘๐๐,๐๐๐	-	-	๓,๘๐๐,๐๐๐
๑,๗๓๕	โครงการอาหารเสริม (นม) โรงเรียน	๓/๑๒	๓	อบต.วังทอง	-	-	๒,๐๐๐,๐๐๐	-	-	๒,๐๐๐,๐๐๐
๑,๗๓๖	โครงการสนับสนุนค่าใช้จ่ายการบริหารสถานศึกษาค่าจัดการเรียนการสอนสำหรับศูนย์พัฒนาเด็กเล็ก	๓/๑๒	๓	อบต.วังทอง	-	-	๓๐๐,๐๐๐	-	-	๓๐๐,๐๐๐
๑,๗๓๗	โครงการแข่งขันทักษะด้านวิชาการเด็กปฐมวัย ระดับภูมิภาค	๓/๑๒	๓	อบต.วังทอง	-	-	๓๐,๐๐๐	-	-	๓๐,๐๐๐
๑,๗๓๘	โครงการอาหารเสริม (นม) ศูนย์พัฒนาเด็กเล็ก	๓/๑๒	๓	อบต.วังทอง	-	-	๓๕๐,๐๐๐	-	-	๓๕๐,๐๐๐
๑,๗๓๙	โครงการสนับสนุนค่าใช้จ่ายการบริหารสถานศึกษาเงินอุดหนุนสำหรับสนับสนุนอาหารกลางวัน ศูนย์พัฒนาเด็กเล็ก	๓/๑๒	๓	อบต.วังทอง	-	-	๘๐๐,๐๐๐	-	-	๘๐๐,๐๐๐
๑,๗๔๐	โครงการสนับสนุนค่าใช้จ่ายการบริหารสถานศึกษาสำหรับศูนย์พัฒนาเด็กเล็ก	๓/๑๒	๓	อบต.วังทอง	-	-	๒๐๐,๐๐๐	-	-	๒๐๐,๐๐๐
๑,๗๔๑	โครงการสื่อสารและโทรคมนาคมของศูนย์พัฒนาเด็กเล็ก	๓/๑๒	๓	อบต.วังทอง	-	-	๖๐,๐๐๐	-	-	๖๐,๐๐๐
๑,๗๔๒	โครงการอบรมและพัฒนาทักษะชีวิต การดำรงชีพเด็กและเยาวชนในตำบลวังทอง	๓/๑๒	๓	อบต.วังทอง	-	-	๔๐,๐๐๐	-	-	๔๐,๐๐๐
๑,๗๔๓	โครงการพัฒนาศักยภาพทางการศึกษาด้านคลอจแมลล่าย	๓/๑๒	๓	อบต.คลองแมลล่าย	-	-	๖๐,๐๐๐	-	-	๖๐,๐๐๐
๑,๗๔๔	โครงการส่งเสริมสนับสนุนอุปกรณ์การเรียนการสอนบริหารสถานศึกษา	๓/๑๒	๓	อบต.คลองแมลล่าย	-	-	๑๐๐,๐๐๐	-	-	๑๐๐,๐๐๐
๑,๗๔๕	โครงการพัฒนาและส่งเสริมบุคลากรทางการศึกษาทางด้านสื่อสารสนเทศ	๓/๑๒	๓	อบต.คลองแมลล่าย	-	-	๗๐๐,๐๐๐	-	-	๗๐๐,๐๐๐
๑,๗๔๖	โครงการสนับสนุนอาหารเสริม (นม) ให้นักเรียน จำนวน ๓ โรงเรียนและศูนย์เด็กเล็ก	๓/๑๒	๓	อบต.คลองแมลล่าย	-	-	๖๐๐,๐๐๐	-	-	๖๐๐,๐๐๐
๑,๗๔๗	โครงการสนับสนุนค่าใช้จ่ายการบริหารสถานศึกษาเงินอุดหนุนสำหรับสนับสนุนอาหารกลางวันโรงเรียนสังกัดหน่วยงานอื่น	๓/๑๒	๓	อบต.คลองแมลล่าย	-	-	๓,๘๐๐,๐๐๐	-	-	๓,๘๐๐,๐๐๐
๑,๗๔๘	โครงการอาหารเสริม (นม) โรงเรียน	๓/๑๒	๓	อบต.คลองแมลล่าย	-	-	๒,๐๐๐,๐๐๐	-	-	๒,๐๐๐,๐๐๐
๑,๗๔๙	โครงการสนับสนุนค่าใช้จ่ายการบริหารสถานศึกษาค่าจัดการเรียนการสอนสำหรับศูนย์พัฒนาเด็กเล็ก	๓/๑๒	๓	อบต.คลองแมลล่าย	-	-	๓๐๐,๐๐๐	-	-	๓๐๐,๐๐๐
๑,๗๕๐	โครงการทดสอบทักษะพัฒนาการเด็ก ศูนย์พัฒนาเด็กเล็ก	๓/๑๒	๓	อบต.คลองแมลล่าย	-	-	๓๐,๐๐๐	-	-	๓๐,๐๐๐
๑,๗๕๑	โครงการแข่งขันทักษะด้านวิชาการเด็กปฐมวัย ระดับภูมิภาค	๓/๑๒	๓	อบต.คลองแมลล่าย	-	-	๓๐,๐๐๐	-	-	๓๐,๐๐๐
๑,๗๕๒	โครงการอาหารเสริม (นม) ศูนย์พัฒนาเด็กเล็ก	๓/๑๒	๓	อบต.คลองแมลล่าย	-	-	๓๕๐,๐๐๐	-	-	๓๕๐,๐๐๐



บัญชีรายชุดโครงการสำคัญ				งบประมาณดำเนินการ						
แผนงาน/โครงการสำคัญ	ยุทธศาสตร์ชาติ/แผนแม่บท	แหล่งงบประมาณ	หน่วยดำเนินการ	พ.ศ.	พ.ศ.	พ.ศ.	พ.ศ.	พ.ศ.	พ.ศ.	
				๒๕๖๖	๒๕๖๗	๒๕๖๘	๒๕๖๙	๒๕๗๐	๒๕๖๖-๒๕๗๐	
๑,๗๕๓	โครงการสนับสนุนการบริหารสถานศึกษาเงินอุดหนุนสำหรับอาหารกลางวันศูนย์พัฒนาเด็กเล็ก	๓/๑๒	๓	อบต.คลองแม่ลาย	-	-	๘๐๐,๐๐๐	-	-	๘๐๐,๐๐๐
๑,๗๕๔	โครงการสนับสนุนค่าใช้จ่ายการบริหารสถานศึกษาสำหรับศูนย์พัฒนาเด็กเล็ก	๓/๑๒	๓	อบต.คลองแม่ลาย	-	-	๒๐๐,๐๐๐	-	-	๒๐๐,๐๐๐
๑,๗๕๕	โครงการสนับสนุนการศึกษาให้แก่นักเรียนในระดต้นมัธยม	๓/๑๒	๓	อบต.คลองแม่ลาย	-	-	๕๐,๐๐๐	-	-	๕๐,๐๐๐
๑,๗๕๖	โครงการสนับสนุนพหุเทศในการเดินทางโรงเรียน	๓/๑๒	๓	อบต.คลองแม่ลาย	-	-	๕,๐๐๐	-	-	๕,๐๐๐
๑,๗๕๗	โครงการส่งเสริมการศึกษาตำบลคลองแม่ลาย	๓/๑๒	๓	อบต.คลองแม่ลาย	-	-	๗๐,๐๐๐	-	-	๗๐,๐๐๐
๑,๗๕๘	โครงการพัฒนาและส่งเสริมศูนย์การเรียนรู้ชุมชนตำบลคลองแม่ลาย	๓/๑๒	๓	อบต.คลองแม่ลาย	-	-	๕,๐๐๐	-	-	๕,๐๐๐
๑,๗๕๙	โครงการจัดตั้งศูนย์พัฒนาเด็กเล็กหมู่ที่ ๗	๓/๑๒	๓	อบต.คลองแม่ลาย	-	-	๓๕๐,๐๐๐	-	-	๓๕๐,๐๐๐
๑,๗๖๐	โครงการอินเทอร์เน็ตสำหรับการเรียนการสอน	๓/๑๒	๓	อบต.คลองแม่ลาย	-	-	๑๐,๐๐๐	-	-	๑๐,๐๐๐
๑,๗๖๑	โครงการพัฒนาและเพิ่มประสิทธิภาพหลักสูตรการศึกษา	๓/๑๒	๓	อบต.คลองแม่ลาย	-	-	๑๐๐,๐๐๐	-	-	๑๐๐,๐๐๐
๑,๗๖๒	โครงการศูนย์การเรียนรู้ภาษาอังกฤษด้วยวีดิทัศน์หอดูดาวอินทรีผ่านดาวเทียม	๓/๑๒	๓	อบต.คลองแม่ลาย	-	-	๓๐๐,๐๐๐	-	-	๓๐๐,๐๐๐
๑,๗๖๓	โครงการสนับสนุนการครูผู้ช่วยสอนในโรงเรียนในชุมชนตำบลคลองแม่ลาย	๓/๑๒	๓	อบต.คลองแม่ลาย	-	-	๓๐,๐๐๐	-	-	๓๐,๐๐๐
๑,๗๖๔	โครงการส่งเสริมวัสดุอุปกรณ์กีฬาในโรงเรียนตำบลคลองแม่ลาย	๓/๑๒	๓	อบต.คลองแม่ลาย	-	-	๕๐,๐๐๐	-	-	๕๐,๐๐๐
๑,๗๖๕	โครงการวัสดุการศึกษา	๓/๑๒	๓	อบต.คลองแม่ลาย	-	-	๑๐๐,๐๐๐	-	-	๑๐๐,๐๐๐
๑,๗๖๖	โครงการค่าน้ำส้วมเรียน	๓/๑๒	๓	อบต.คลองแม่ลาย	-	-	๑๕,๐๐๐	-	-	๑๕,๐๐๐
๑,๗๖๗	โครงการค่าอุปกรณ์การเรียน	๓/๑๒	๓	อบต.คลองแม่ลาย	-	-	๒๐,๐๐๐	-	-	๒๐,๐๐๐
๑,๗๖๘	โครงการค่าเครื่องแบบนักเรียน	๓/๑๒	๓	อบต.คลองแม่ลาย	-	-	๓๐,๐๐๐	-	-	๓๐,๐๐๐
๑,๗๖๙	โครงการค่ากิจกรรมพัฒนาผู้เรียน	๓/๑๒	๓	อบต.คลองแม่ลาย	-	-	๓๐,๐๐๐	-	-	๓๐,๐๐๐
๑,๗๗๐	โครงการอาหารกลางวัน	๓/๑๒	๓	อบต.คลองแม่ลาย	-	-	๑,๐๗๒,๐๐๐	-	-	๑,๐๗๒,๐๐๐
๑,๗๗๑	โครงการส่งเสริมพัฒนาการเด็กสมวัย	๓/๑๒	๓	ทต.คลองแม่ลาย	-	-	๑๕,๐๐๐	-	-	๑๕,๐๐๐
๑,๗๗๒	โครงการจ้างครูสอนภาษาต่างประเทศ	๓/๑๒	๓	อบต.โพธิ์ทอง	-	-	๖๒,๔๐๐	-	-	๖๒,๔๐๐
๑,๗๗๓	โครงการห้องเรียนอัจฉริยะสำหรับเด็กปฐมวัย	๓/๑๒	๓	อบต.โพธิ์ทอง	-	-	๓๐๐,๐๐๐	-	-	๓๐๐,๐๐๐
๑,๗๗๔	โครงการส่งเสริมกิจกรรมพัฒนาผู้เรียนให้ศูนย์เด็กเล็กในตำบล ๘ ศูนย์	๓/๑๒	๓	อบต.หินลาด	-	-	๖๕,๐๐๐	-	-	๖๕,๐๐๐
๑,๗๗๕	ส่งเสริมและประเมินผลติดตามพัฒนาการเด็กปฐมวัย	๓/๑๒	๓	อบต.หินลาด	-	-	๓๐,๐๐๐	-	-	๓๐,๐๐๐
๑,๗๗๖	โครงการแข่งขันทักษะวิชาการเด็กปฐมวัย	๓/๑๒	๓	อบต.ปางตาไว	-	-	๘๐,๐๐๐	-	-	๘๐,๐๐๐
๑,๗๗๗	โครงการทุนน้อยอัจฉริยะ	๓/๑๒	๓	อบต.ปางตาไว	-	-	๔๐,๐๐๐	-	-	๔๐,๐๐๐
๑,๗๗๘	โครงการส่งเสริมพัฒนาศักยภาพคณะกรรมการบริหารศูนย์พัฒนาเด็กเล็ก	๓/๑๒	๓	อบต.ปางตาไว	-	-	๔๐๐,๐๐๐	-	-	๔๐๐,๐๐๐

บัญชีรายชุดโครงการสำคัญ				งบประมาณดำเนินการ						
แผนงาน/โครงการสำคัญ	ยุทธศาสตร์ชาติ/แผนแม่บท	แหล่งงบประมาณ	หน่วยดำเนินการ	พ.ศ.	พ.ศ.	พ.ศ.	พ.ศ.	พ.ศ.	พ.ศ.	
				๒๕๖๖	๒๕๖๗	๒๕๖๘	๒๕๖๙	๒๕๗๐	๒๕๖๖-๒๕๗๐	
๑,๗๗๙	อุดหนุนโรงเรียนบ้านเพชรมงคล	๓/๑๒	๓	อบต.ปางตาไว	-	-	๖๐,๐๐๐	-	-	๖๐,๐๐๐
๑,๗๘๐	อุดหนุนโรงเรียนบ้านตากฟ้าพัฒนาเพื่อ	๓/๑๒	๓	อบต.ปางตาไว	-	-	๗๕,๐๐๐	-	-	๗๕,๐๐๐
๑,๗๘๑	โครงการสนับสนุนค่าใช้จ่ายในการ	๓/๑๒	๓	อบต.โกสัมพ์	-	-	๗๒,๐๐๐	-	-	๗๒,๐๐๐
๑,๗๘๒	โครงการสนับสนุนค่าใช้จ่ายในการ	๓/๑๒	๓	อบต.โกสัมพ์	-	-	๔๐๘,๐๐๐	-	-	๔๐๘,๐๐๐
๑,๗๘๓	โครงการสนับสนุนค่าใช้จ่ายในการ	๓/๑๒	๓	อบต.โกสัมพ์	-	-	๔๘,๐๐๐	-	-	๔๘,๐๐๐
๑,๗๘๔	โครงการสนับสนุนค่าใช้จ่ายในการ	๓/๑๒	๓	อบต.โกสัมพ์	-	-	๔๘,๐๐๐	-	-	๔๘,๐๐๐
๑,๗๘๕	โครงการอาหารเสริม (นม) โรงเรียน	๓/๑๒	๓	อบต.โกสัมพ์	-	-	๑,๔๘๖,๒๑๕	-	-	๑,๔๘๖,๒๑๕
๑,๗๘๖	โครงการอาหารกลางวันโรงเรียน	๓/๑๒	๓	อบต.โกสัมพ์	-	-	๖,๐๐๖,๐๐๐	-	-	๖,๐๐๖,๐๐๐
๑,๗๘๗	โครงการสนับสนุนค่าใช้จ่ายในการ	๓/๑๒	๓	อบต.โกสัมพ์	-	-	๑๐๓,๒๐๐	-	-	๑๐๓,๒๐๐
๑,๗๘๘	โครงการอาหารเสริม (นม) ศูนย์พัฒนา	๓/๑๒	๓	อบต.โกสัมพ์	-	-	๔๖๐,๐๐๐	-	-	๔๖๐,๐๐๐
๑,๗๘๙	โครงการอาหารกลางวันศูนย์พัฒนา	๓/๑๒	๓	อบต.โกสัมพ์	-	-	๑,๓๑๐,๕๐๐	-	-	๑,๓๑๐,๕๐๐
๑,๗๙๐	โครงการจัดซื้อโต๊ะพร้อมเก้าอี้	๓/๑๒	๓	อบต.โกสัมพ์	-	-	๑๒,๐๐๐	-	-	๑๒,๐๐๐
๑,๗๙๑	โครงการจัดซื้อโต๊ะพร้อมเก้าอี้	๓/๑๒	๓	อบต.โกสัมพ์	-	-	๑๒,๐๐๐	-	-	๑๒,๐๐๐
๑,๗๙๒	โครงการจัดซื้อโต๊ะพร้อมเก้าอี้	๓/๑๒	๓	อบต.โกสัมพ์	-	-	๑๒,๐๐๐	-	-	๑๒,๐๐๐
๑,๗๙๓	โครงการจัดซื้อโต๊ะพร้อมเก้าอี้	๓/๑๒	๓	อบต.โกสัมพ์	-	-	๑๒,๐๐๐	-	-	๑๒,๐๐๐
๑,๗๙๔	โครงการจัดซื้อโต๊ะพร้อมเก้าอี้	๓/๑๒	๓	อบต.โกสัมพ์	-	-	๑๒,๐๐๐	-	-	๑๒,๐๐๐

บัญชีรายชุดโครงการสำคัญ				งบประมาณดำเนินการ						
แผนงาน/โครงการสำคัญ	ยุทธศาสตร์ชาติ/แผนแม่บท	แหล่งงบประมาณ	หน่วยดำเนินการ	พ.ศ.	พ.ศ.	พ.ศ.	พ.ศ.	พ.ศ.	พ.ศ.	
				๒๕๖๖	๒๕๖๗	๒๕๖๘	๒๕๖๙	๒๕๗๐	๒๕๖๖-๒๕๗๐	
๑,๗๙๕	โครงการสนับสนุนค่าใช้จ่ายการบริหารสถานศึกษาของศูนย์พัฒนาเด็กเล็ก องค์การบริหารส่วนตำบลเพชรฆมู (ค่าอาหารกลางวัน)	๓/๑๒	๓	อบต.เพชรฆมู	-	-	๒๕๗,๒๕๐	-	-	๒๕๗,๒๕๐
๑,๗๙๖	โครงการสนับสนุนค่าใช้จ่ายการบริหารสถานศึกษาของศูนย์พัฒนาเด็กเล็กองค์การบริหารส่วนตำบลเพชรฆมู (ค่าอาหารกลางวัน)	๓/๑๒	๓	อบต.เพชรฆมู	-	-	๒๕๗,๒๕๐	-	-	๒๕๗,๒๕๐
๑,๗๙๗	โครงการอาหารกลางวัน	๓/๑๒	๓	อบต.เพชรฆมู	-	-	๑,๕๗๐,๘๐๐	-	-	๑,๕๗๐,๘๐๐
๑,๗๙๘	โครงการอาหารเสริม(นม)	๓/๑๒	๓	อบต.เพชรฆมู	-	-	๗๙๔,๐๐๐	-	-	๗๙๔,๐๐๐
๑,๗๙๙	โครงการส่งเสริมการอ่าน	๓/๑๒	๓	อบต.เพชรฆมู	-	-	๑๐๐,๐๐๐	-	-	๑๐๐,๐๐๐
๑,๘๐๐	โครงการสนับสนุนค่าใช้จ่ายการบริหารสถานศึกษา (ค่าจัดการเรียนการสอน)	๓/๑๒	๓	อบต.เพชรฆมู	-	-	๘๕,๐๐๐	-	-	๘๕,๐๐๐
๑,๘๐๑	โครงการอาหารกลางวัน	๓/๑๒	๓	อบต.ลานดอกไม้ตึก	-	-	๗๔๐,๐๐๐	-	-	๗๔๐,๐๐๐
๑,๘๐๒	โครงการศิลปะสร้างจินตนาการ	๓/๑๒	๓	อบต.ลานดอกไม้ตึก	-	-	๑๐,๐๐๐	-	-	๑๐,๐๐๐
๑,๘๐๓	โครงการอาหารกลางวัน	๓/๑๒	๓	อบต.ลานดอกไม้ตึก	-	-	๗๘๐,๐๐๐	-	-	๗๘๐,๐๐๐
๑,๘๐๔	นิเทศน์ภายในศูนย์พัฒนาเด็กเล็กองค์การบริหารส่วนตำบลลานดอกไม้ตึก	๓/๑๒	๓	อบต.ลานดอกไม้ตึก	-	-	๒,๐๐๐	-	-	๒,๐๐๐
๑,๘๐๕	ปรับปรุงและจัดทำแผนพัฒนาคุณภาพการจัดการศึกษา	๓/๑๒	๓	อบต.ลานดอกไม้ตึก	-	-	๑๐,๐๐๐	-	-	๑๐,๐๐๐
๑,๘๐๖	ปรับปรุงและพัฒนาหลักสูตรการศึกษา	๓/๑๒	๓	อบต.ลานดอกไม้ตึก	-	-	๑๐,๐๐๐	-	-	๑๐,๐๐๐
๑,๘๐๗	โครงการจ้างครูสอนภาษาต่างประเทศ	๓/๑๒	๓	อบต.โพธิ์ทอง	-	-	๖๒,๔๐๐	-	-	๖๒,๔๐๐
๑,๘๐๘	โครงการห้องเรียนอัจฉริยะสำหรับเด็กปฐมวัย	๓/๑๒	๓	อบต.โพธิ์ทอง	-	-	๓๐๐,๐๐๐	-	-	๓๐๐,๐๐๐
๑,๘๐๙	โครงการส่งเสริมกิจกรรมพัฒนาผู้เรียนให้ศูนย์เด็กเล็กในตำบล ๘ ศูนย์	๓/๑๒	๓	อบต.หินลาด	-	-	๖๕,๐๐๐	-	-	๖๕,๐๐๐
๑,๘๑๐	ส่งเสริมและประเมินผลติดตามพัฒนาการเด็กปฐมวัย	๓/๑๒	๓	อบต.หินลาด	-	-	๓๐,๐๐๐	-	-	๓๐,๐๐๐
๑,๘๑๑	โครงการแข่งขันทักษะวิชาการเด็กปฐมวัย	๓/๑๒	๓	อบต.ปางตาไว	-	-	๘๐,๐๐๐	-	-	๘๐,๐๐๐
๑,๘๑๒	โครงการทุนน้อยอัจฉริยะ	๓/๑๒	๓	อบต.ปางตาไว	-	-	๔๐,๐๐๐	-	-	๔๐,๐๐๐
๑,๘๑๓	โครงการส่งเสริมพัฒนาศักยภาพคณะกรรมการบริหารศูนย์พัฒนาเด็กเล็ก	๓/๑๒	๓	อบต.ปางตาไว	-	-	๔๐๐,๐๐๐	-	-	๔๐๐,๐๐๐
๑,๘๑๔	อุดหนุนโรงเรียนบ้านเพชรฆมูคลดำเนินการตามโครงการสอบยอดปัญญานักเรียนในตำบลปางตาไว	๓/๑๒	๓	อบต.ปางตาไว	-	-	๖๐,๐๐๐	-	-	๖๐,๐๐๐
๑,๘๑๕	อุดหนุนโรงเรียนบ้านตากฟ้าพัฒนาเพื่อดำเนินการตามโครงการครูพี่เลี้ยงเด็กปฐมวัยโรงเรียนบ้านตากฟ้าพัฒนา	๓/๑๒	๓	อบต.ปางตาไว	-	-	๗๕,๐๐๐	-	-	๗๕,๐๐๐

บัญชีรายชุดโครงการสำคัญ				งบประมาณดำเนินการ					
แผนงาน/โครงการสำคัญ	ยุทธศาสตร์ชาติ/แผนแม่บท	แหล่งงบประมาณ	หน่วยดำเนินการ	พ.ศ.	พ.ศ.	พ.ศ.	พ.ศ.	พ.ศ.	พ.ศ.
				๒๕๖๖	๒๕๖๗	๒๕๖๘	๒๕๖๙	๒๕๗๐	๒๕๖๖-๒๕๗๐
๑,๘๑๖ โครงการสนับสนุนค่าใช้จ่ายในการบริหารสถานศึกษาของศูนย์พัฒนาเด็กเล็กสังกัดองค์การบริหารส่วนตำบลโกสัมพดี (ค่าเครื่องแบบนักเรียน)	๓/๑๒	๓	อบต.โกสัมพดี	-	-	๗๒,๐๐๐	-	-	๗๒,๐๐๐
๑,๘๑๗ โครงการสนับสนุนค่าใช้จ่ายในการบริหารสถานศึกษาของศูนย์พัฒนาเด็กเล็กสังกัดองค์การบริหารส่วนตำบลโกสัมพดี (ค่าจัดการเรียนการสอน)	๓/๑๒	๓	อบต.โกสัมพดี	-	-	๔๐๘,๐๐๐	-	-	๔๐๘,๐๐๐
๑,๘๑๘ โครงการสนับสนุนค่าใช้จ่ายในการบริหารสถานศึกษาของศูนย์พัฒนาเด็กเล็กสังกัดองค์การบริหารส่วนตำบลโกสัมพดี (ค่าหนังสือเรียน)	๓/๑๒	๓	อบต.โกสัมพดี	-	-	๔๘,๐๐๐	-	-	๔๘,๐๐๐
๑,๘๑๙ โครงการสนับสนุนค่าใช้จ่ายในการบริหารสถานศึกษาของศูนย์พัฒนาเด็กเล็กสังกัดองค์การบริหารส่วนตำบลโกสัมพดี (ค่าอุปกรณ์การเรียน)	๓/๑๒	๓	อบต.โกสัมพดี	-	-	๔๘,๐๐๐	-	-	๔๘,๐๐๐
๑,๘๒๐ โครงการอาหารเสริม (นม) โรงเรียนในเขตองค์การบริหารส่วนตำบลโกสัมพดี	๓/๑๒	๓	อบต.โกสัมพดี	-	-	๑,๙๘๖,๒๑๕	-	-	๑,๙๘๖,๒๑๕
๑,๘๒๑ โครงการอาหารกลางวันโรงเรียนในเขตองค์การบริหารส่วนตำบลโกสัมพดี	๓/๑๒	๓	อบต.โกสัมพดี	-	-	๖,๐๐๖,๐๐๐	-	-	๖,๐๐๖,๐๐๐
๑,๘๒๒ โครงการสนับสนุนค่าใช้จ่ายในการบริหารสถานศึกษาของศูนย์พัฒนาเด็กเล็กสังกัดองค์การบริหารส่วนตำบลโกสัมพดี (ค่ากิจกรรมพัฒนาผู้เรียน)	๓/๑๒	๓	อบต.โกสัมพดี	-	-	๑๐๓,๒๐๐	-	-	๑๐๓,๒๐๐
๑,๘๒๓ โครงการอาหารเสริม (นม) ศูนย์พัฒนาเด็กเล็กสังกัดองค์การบริหารส่วนตำบลโกสัมพดี	๓/๑๒	๓	อบต.โกสัมพดี	-	-	๔๖๐,๐๐๐	-	-	๔๖๐,๐๐๐
๑,๘๒๔ โครงการอาหารกลางวันศูนย์พัฒนาเด็กเล็ก สังกัดองค์การบริหารส่วนตำบลโกสัมพดี	๓/๑๒	๓	อบต.โกสัมพดี	-	-	๑,๓๑๐,๔๐๐	-	-	๑,๓๑๐,๔๐๐
๑,๘๒๕ โครงการจัดซื้อโต๊ะพร้อมเก้าอี้รับประทานอาหารสำหรับเด็กปฐมวัยของศูนย์พัฒนาเด็กเล็กบ้านคลองเมือง	๓/๑๒	๓	อบต.โกสัมพดี	-	-	๑๒,๐๐๐	-	-	๑๒,๐๐๐
๑,๘๒๖ โครงการจัดซื้อโต๊ะพร้อมเก้าอี้รับประทานอาหารสำหรับเด็กปฐมวัยของศูนย์พัฒนาเด็กเล็กบ้านดงข้อม	๓/๑๒	๓	อบต.โกสัมพดี	-	-	๑๒,๐๐๐	-	-	๑๒,๐๐๐
๑,๘๒๗ โครงการจัดซื้อโต๊ะพร้อมเก้าอี้รับประทานอาหารสำหรับเด็กปฐมวัยของศูนย์พัฒนาเด็กเล็กบ้านโละโคะ	๓/๑๒	๓	อบต.โกสัมพดี	-	-	๑๒,๐๐๐	-	-	๑๒,๐๐๐
๑,๘๒๘ โครงการจัดซื้อโต๊ะพร้อมเก้าอี้รับประทานอาหารสำหรับเด็กปฐมวัยของศูนย์พัฒนาเด็กเล็กบ้านท่าคู	๓/๑๒	๓	อบต.โกสัมพดี	-	-	๑๒,๐๐๐	-	-	๑๒,๐๐๐
๑,๘๒๙ โครงการจัดซื้อโต๊ะพร้อมเก้าอี้รับประทานอาหารสำหรับเด็กปฐมวัยของศูนย์พัฒนาเด็กเล็กบ้านหนองวัวคำ	๓/๑๒	๓	อบต.โกสัมพดี	-	-	๑๒,๐๐๐	-	-	๑๒,๐๐๐
๑,๘๓๐ โครงการสนับสนุนค่าใช้จ่ายการบริหารสถานศึกษาของศูนย์พัฒนาเด็กเล็กองค์การบริหารส่วนตำบลเพชรฆมดู (ค่าอาหารกลางวัน)	๓/๑๒	๓	อบต.เพชรฆมดู	-	-	๒๕๗,๒๕๐	-	-	๒๕๗,๒๕๐

บัญชีรายชุดโครงการสำคัญ				งบประมาณดำเนินการ					
แผนงาน/โครงการสำคัญ	ยุทธศาสตร์ชาติ/แผนแม่บท	แหล่งงบประมาณ	หน่วยดำเนินการ	พ.ศ.	พ.ศ.	พ.ศ.	พ.ศ.	พ.ศ.	พ.ศ.
				๒๕๖๖	๒๕๖๗	๒๕๖๘	๒๕๖๙	๒๕๗๐	๒๕๖๖-๒๕๗๐
๑,๘๓๑ โครงการสนับสนุนค่าใช้จ่ายการบริหารสถานศึกษาของศูนย์พัฒนาเด็กเล็กองค์การบริหารส่วนตำบลเพชรฆมู (ค่าอาหารกลางวัน)	๓/๑๒	๓	อบต.เพชรฆมู	-	-	๒๕๗,๒๕๐	-	-	๒๕๗,๒๕๐
๑,๘๓๒ โครงการอาหารกลางวัน	๓/๑๒	๓	อบต.เพชรฆมู	-	-	๑,๕๗๐,๘๐๐	-	-	๑,๕๗๐,๘๐๐
๑,๘๓๓ โครงการอาหารเสริม(นม)	๓/๑๒	๓	อบต.เพชรฆมู	-	-	๗๙๔,๐๐๐	-	-	๗๙๔,๐๐๐
๑,๘๓๔ โครงการส่งเสริมการอ่าน	๓/๑๒	๓	อบต.เพชรฆมู	-	-	๑๐๐,๐๐๐	-	-	๑๐๐,๐๐๐
๑,๘๓๕ โครงการสนับสนุนค่าใช้จ่ายการบริหารสถานศึกษา (ค่าจัดการเรียนการสอน)	๓/๑๒	๓	อบต.เพชรฆมู	-	-	๘๕,๐๐๐	-	-	๘๕,๐๐๐
๑,๘๓๖ โครงการอาหารกลางวัน	๓/๑๒	๓	อบต.ลานดอกไม้ตึก	-	-	๗๔๐,๐๐๐	-	-	๗๔๐,๐๐๐
๑,๘๓๗ โครงการศิลปะสร้างจินตนาการ	๓/๑๒	๓	อบต.ลานดอกไม้ตึก	-	-	๑๐,๐๐๐	-	-	๑๐,๐๐๐
๑,๘๓๘ โครงการอาหารกลางวัน	๓/๑๒	๓	อบต.ลานดอกไม้ตึก	-	-	๗๘๐,๐๐๐	-	-	๗๘๐,๐๐๐
๑,๘๓๙ นิเทศน์ภายในศูนย์พัฒนาเด็กเล็กองค์การบริหารส่วนตำบลลานดอกไม้ตึก	๓/๑๒	๓	อบต.ลานดอกไม้ตึก	-	-	๒,๐๐๐	-	-	๒,๐๐๐
๑,๘๔๐ ปรับปรุงและจัดทำแผนพัฒนาคุณภาพการจัดการศึกษา	๓/๑๒	๓	อบต.ลานดอกไม้ตึก	-	-	๑๐,๐๐๐	-	-	๑๐,๐๐๐
๑,๘๔๑ ปรับปรุงและพัฒนาหลักสูตรการศึกษา	๓/๑๒	๓	อบต.ลานดอกไม้ตึก	-	-	๑๐,๐๐๐	-	-	๑๐,๐๐๐
๑,๘๔๒ โครงการเพิ่มทุนศักยภาพการปฏิบัติงานของบุคลากรทางการศึกษา พนักงานจ้างสังกัดสถานศึกษาทุกแห่ง	๓/๑๒	๓	ทม.หนองปลิง	-	-	๓๐,๐๐๐	-	-	๓๐,๐๐๐
๑,๘๔๓ โครงการอบรมผู้ปกครอง	๓/๑๒	๓	ทม.หนองปลิง	-	-	๕๐,๐๐๐	-	-	๕๐,๐๐๐
๑,๘๔๔ โครงการแข่งขันทักษะและวิชาการเด็กและเยาวชนตำบลอ่างทอง	๓/๑๒	๓	อบต.อ่างทอง	-	-	๕๐,๐๐๐	-	-	๕๐,๐๐๐
๑,๘๔๕ โครงการสนับสนุนพัฒนาและดำเนินงานในโครงการ/กิจกรรม อื่นๆ ศพต.อบต.อ่างทอง	๓/๑๒	๓	อบต.อ่างทอง	-	-	๑,๐๐๐,๐๐๐	-	-	๑,๐๐๐,๐๐๐
๑,๘๔๖ โครงการส่งเสริมการเรียนรู้เด็กปฐมวัยท้องถิ่นไทยผ่านการเล่น	๓/๑๒	๓	อบต.อ่างทอง	-	-	๑๐๐,๐๐๐	-	-	๑๐๐,๐๐๐
๑,๘๔๗ สนับสนุนค่าใช้จ่ายการบริหารสถานศึกษา	๓/๑๒	๓	ทต.นิคมทุ่งโพธิ์ทะเล	-	-	๑,๘๐๐,๐๐๐	-	-	๑,๘๐๐,๐๐๐
๑,๘๔๘ โครงการสนับสนุนค่าใช้จ่ายในการจัดการบริหารสถานศึกษาสำหรับศูนย์พัฒนาเด็กเล็กเทศบาลตำบลลานครชุม	๓/๑๒	๓	ทต.นครชุม	-	-	๖๗,๘๐๐	-	-	๖๗,๘๐๐
๑,๘๔๙ โครงการสนับสนุนค่าใช้จ่ายในการจัดการศึกษาสำหรับศูนย์พัฒนาเด็กเล็กเทศบาลตำบลนครชุม (ค่าจัดการเรียนการสอน (รายหัว)	๓/๑๒	๓	ทต.นครชุม	-	-	๑๐๒,๐๐๐	-	-	๑๐๒,๐๐๐
๑,๘๕๐ โครงการสนับสนุนค่าใช้จ่ายการบริหารสถานศึกษาสำหรับค่าจัดการเรียนการสอนศูนย์พัฒนาเด็กเล็ก (รายหัว)	๓/๑๒	๓	ทต.คลองแม่ลาย	-	-	๑๒๘,๓๐๐	-	-	๑๒๘,๓๐๐

บัญชีรายชุดโครงการสำคัญ				งบประมาณดำเนินการ						
แผนงาน/โครงการสำคัญ	ยุทธศาสตร์ชาติ/แผนแม่บท	แหล่งงบประมาณ	หน่วยดำเนินการ	พ.ศ.	พ.ศ.	พ.ศ.	พ.ศ.	พ.ศ.	พ.ศ.	
				๒๕๖๖	๒๕๖๗	๒๕๖๘	๒๕๖๙	๒๕๗๐	๒๕๖๖-๒๕๗๐	
๑.๘๕๑	โครงการสนับสนุนค่าใช้จ่ายการบริหารสถานศึกษา	๓/๑๒	๓	ทต.ปากดง	-	-	๔๐๐,๐๐๐	-	-	๔๐๐,๐๐๐
๑.๘๕๒	โครงการอาหารกลางวันของศูนย์พัฒนาเด็กเล็ก	๓/๑๒	๓	อบต.ทรงธรรม	-	-	๘๐๐,๐๐๐	-	-	๘๐๐,๐๐๐
๑.๘๕๓	โครงการบริหารสถานศึกษาของศูนย์พัฒนาเด็กบ้านเขาน้ำเพชร	๓/๑๒	๓	อบต.คลองแม่ลาย	-	-	๒๐๐,๐๐๐	-	-	๒๐๐,๐๐๐
๑.๘๕๔	โครงการสนับสนุนในการใช้จ่ายการบริหารสถานศึกษาศูนย์พัฒนาเด็กเขาน้ำเพชร	๓/๑๒	๓	อบต.คลองแม่ลาย	-	-	๑๐,๐๐๐	-	-	๑๐,๐๐๐
๑.๘๕๕	อุดหนุนโรงเรียนอุดมทรัพย์ โครงการสอบคนเก่งหัดวาด จำนวน ๘ โรงเรียน	๓/๑๒	๓	อบต.หินลาด	-	-	๘๐,๐๐๐	-	-	๘๐,๐๐๐
๑.๘๕๖	โครงการจัดนิทรรศการแลกเปลี่ยนเรียนรู้ ผู้คนภาพผู้เรียน	๓/๑๒	๓	อบต.โกสัมพี	-	-	๑๕๐,๐๐๐	-	-	๑๕๐,๐๐๐
๑.๘๕๗	โครงการเยี่ยมบ้าน	๓/๑๒	๓	อบต.เพชรชมพู	-	-	๕,๐๐๐	-	-	๕,๐๐๐
๑.๘๕๘	โครงการจ้างเหมากรับ-ส่งเด็กเล็กของศูนย์พัฒนาเด็กเล็ก	๓/๑๒	๓	อบต.เพชรชมพู	-	-	๒๓๐,๐๐๐	-	-	๒๓๐,๐๐๐
๑.๘๕๙	โครงการโรงเรียนวิถีพุทธ	๓/๑๒	๓	อบต.เพชรชมพู	-	-	๓๐,๐๐๐	-	-	๓๐,๐๐๐
๑.๘๖๐	ส่งเสริม/สนับสนุนสถานศึกษา ในการจัดการศึกษา	๓/๑๒	๓	อบต.ลานดอกไม้ตดก	-	-	๕๐,๐๐๐	-	-	๕๐,๐๐๐
๑.๘๖๑	สนับสนุนค่าใช้จ่ายในการบริหารสถานศึกษา	๓/๑๒	๓	อบต.ลานดอกไม้ตดก	-	-	๖๐,๐๐๐	-	-	๖๐,๐๐๐
๑.๘๖๒	โครงการส่งเสริมกิจกรรมสมาชิกและเยาวชน	๓/๑๒	๓	อบต.ลานดอกไม้ตดก	-	-	๒๐,๐๐๐	-	-	๒๐,๐๐๐
๑.๘๖๓	โครงการทัศนศึกษาออกสถานที่ของศพด.	๓/๑๒	๓	อบต.ลานดอกไม้ตดก	-	-	๒๐,๐๐๐	-	-	๒๐,๐๐๐
๑.๘๖๔	โครงการศิลปะสร้างจินตนาการ	๓/๑๒	๓	อบต.ลานดอกไม้ตดก	-	-	๑๐,๐๐๐	-	-	๑๐,๐๐๐
๑.๘๖๕	ส่งเสริมการประกันคุณภาพการจัดการศึกษา	๓/๑๒	๓	อบต.ลานดอกไม้ตดก	-	-	๑๐,๐๐๐	-	-	๑๐,๐๐๐
๑.๘๖๖	ปฐมนิเทศเด็กเล็กและผู้ปกครอง ศพด. อบต.ลานดอกไม้ตดก	๓/๑๒	๓	อบต.ลานดอกไม้ตดก	-	-	๓,๐๐๐	-	-	๓,๐๐๐
๑.๘๖๗	โครงการ กิน กอด เล่น เล่า	๓/๑๒	๓	อบต.ทรงธรรม	-	-	๖๐,๐๐๐	-	-	๖๐,๐๐๐
๑.๘๖๘	โครงการกิจกรรมไหว้ครู ศพด. บ้านลานหิน	๓/๑๒	๓	อบต.ลานดอกไม้	-	-	๒,๐๐๐	-	-	๒,๐๐๐
๑.๘๖๙	โครงการกิจกรรมไหว้ครู ศพด.บ้านเกาะน้ำโจน	๓/๑๒	๓	อบต.ลานดอกไม้	-	-	๒,๐๐๐	-	-	๒,๐๐๐
๑.๘๗๐	โครงการศึกษาแหล่งเรียนรู้นอกสถานที่ ศพด.บ้านเกาะน้ำโจน	๓/๑๒	๓	อบต.ลานดอกไม้	-	-	๒,๐๐๐	-	-	๒,๐๐๐
๑.๘๗๑	โครงการกิจกรรมไหว้ครู ศพด.บ้านกัลปพฤกษ์	๓/๑๒	๓	อบต.ลานดอกไม้	-	-	๒,๐๐๐	-	-	๒,๐๐๐
๑.๘๗๒	โครงการศึกษาแหล่งเรียนรู้นอกสถานที่ ศพด.บ้านกัลปพฤกษ์	๓/๑๒	๓	อบต.ลานดอกไม้	-	-	๒,๐๐๐	-	-	๒,๐๐๐

บัญชีรายชุดโครงการสำคัญ				งบประมาณดำเนินการ						
แผนงาน/โครงการสำคัญ	ยุทธศาสตร์ชาติ/แผนแม่บท	แหล่งงบประมาณ	หน่วยดำเนินการ	พ.ศ.	พ.ศ.	พ.ศ.	พ.ศ.	พ.ศ.	พ.ศ.	
				๒๕๖๖	๒๕๖๗	๒๕๖๘	๒๕๖๙	๒๕๗๐	๒๕๖๖-๒๕๗๐	
๑,๘๗๓	โครงการส่งเสริมการเรียนรู้แก่ผู้ปกครองในการเลี้ยงดูเด็กปฐมวัยแบบมีพัฒนาการที่ดี (กิน กอด เล่น เล่า)	๓/๑๒	๓	อบต. นครชุม	-	-	๒๐,๐๐๐	-	-	๒๐,๐๐๐
๑,๘๗๔	โครงการเรียนรู้สื่อสร้างสรรค์ในเด็กปฐมวัย	๓/๑๒	๓	อบต. นครชุม	-	-	๓๐,๐๐๐	-	-	๓๐,๐๐๐
๑,๘๗๕	โครงการเพิ่มศักยภาพและให้ความรู้กับผู้ปกครองด้านการจัดการเรียนการสอนของศูนย์พัฒนาเด็กเล็ก	๓/๑๒	๓	อบต. นครชุม	-	-	๕,๐๐๐	-	-	๕,๐๐๐
๑,๘๗๖	โครงการเปิดโลกการเรียนรู้สู่ชุมชน	๓/๑๒	๓	อบต. อ่างทอง	-	-	๕๐,๐๐๐	-	-	๕๐,๐๐๐
๑,๘๗๗	โครงการพัฒนาแหล่งเรียนรู้ของโรงเรียน	๓/๑๒	๓	ทต. นครชุม	-	-	๑๐๐,๐๐๐	-	-	๑๐๐,๐๐๐
๑,๘๗๘	โครงการจ้างเหมาผู้ช่วยครูผู้ดูแลเด็กศูนย์พัฒนาเด็กเล็กบ้านทุ่งเศรษฐี	๓/๑๒	๓	อบต. นครชุม	-	-	๑๒๖,๐๐๐	-	-	๑๒๖,๐๐๐
๑,๘๗๙	โครงการจ้างเหมาผู้ช่วยครูผู้ดูแลเด็กศูนย์พัฒนาเด็กเล็กบ้านทุ่งสวน	๓/๑๒	๓	อบต. นครชุม	-	-	๑๒๖,๐๐๐	-	-	๑๒๖,๐๐๐
๑,๘๘๐	โครงการจ้างเหมาผู้ช่วยครูผู้ดูแลเด็กศูนย์พัฒนาเด็กเล็กบ้านโนนม่วง	๓/๑๒	๓	อบต. นครชุม	-	-	๑๒๖,๐๐๐	-	-	๑๒๖,๐๐๐
๑,๘๘๑	โครงการศึกษาอบรมและดูงานกิจกรรมการศึกษาท้องถิ่น	๓/๑๒	๓	อบต. นครชุม	-	-	๕๐,๐๐๐	-	-	๕๐,๐๐๐
๑,๘๘๒	โครงการสนับสนุนสื่อการเรียนการสอนวัสดุอุปกรณ์ทางการศึกษาในระดับมัธยม	๓/๑๒	๓	อบต. คองเมลาเย	-	-	๓๐,๐๐๐	-	-	๓๐,๐๐๐
๑,๘๘๓	โครงการก่อสร้างลานกีฬาหรือสนามกีฬาภายในหมู่บ้าน	๓/๑๒	๓	อบต. คองเมลาเย	-	-	๕๐๐,๐๐๐	-	-	๕๐๐,๐๐๐
๑,๘๘๔	โครงการสนับสนุนค่าจัดการเรียนการสอนของศูนย์พัฒนาเด็กเล็กบ้านหนองไผ่	๓/๑๒	๓	อบต. ปางตาไว	-	-	๖๘๐,๐๐๐	-	-	๖๘๐,๐๐๐
๑,๘๘๕	โครงการสนับสนุนอาหารกลางวันศูนย์พัฒนาเด็กเล็กตำบลโพธิ์ทอง	๓/๑๒	๓	อบต. โพธิ์ทอง	-	-	๓๙๒,๐๐๐	-	-	๓๙๒,๐๐๐
๑,๘๘๖	โครงการหนุนย้อยอัจฉริยะ ศูนย์พัฒนาเด็กเล็กสังกัด อบต.โพธิ์ทอง	๓/๑๒	๓	อบต. โพธิ์ทอง	-	-	๑๕,๐๐๐	-	-	๑๕,๐๐๐
๑,๘๘๗	โครงการพัฒนาเทคโนโลยีเพื่อการศึกษาคลอดชีวิต	๓/๑๒	๓	ทต. นครชุม	-	-	๒๐,๐๐๐	-	-	๒๐,๐๐๐
๑,๘๘๘	โครงการส่งเสริมการรักการอ่าน	๓/๑๒	๓	อบต. ลานดอกไม้	-	-	๕,๐๐๐	-	-	๕,๐๐๐
๑,๘๘๙	โครงการพัฒนาศึกษาบุคลากรสังกัดกองการศึกษา อบต.สระแก้ว	๓/๑๒	๓	อบต. สระแก้ว	-	-	๕๐,๐๐๐	-	-	๕๐,๐๐๐
๑,๘๙๐	โครงการสนับสนุนค่าจัดการเรียนการสอนของศูนย์พัฒนาเด็กเล็กตำบลโพธิ์ทอง	๓/๑๒	๓	อบต. โพธิ์ทอง	-	-	๑๓๖,๐๐๐	-	-	๑๓๖,๐๐๐
๑,๘๙๑	โครงการครุภัณฑ์สำนักงานศูนย์พัฒนาเด็กเล็ก	๓/๑๒	๓	อบต. คองเมลาเย	-	-	๒๐๐,๐๐๐	-	-	๒๐๐,๐๐๐
๑,๘๙๒	โครงการส่งเสริมการประเมินพัฒนาการเด็ก	๓/๑๒	๓	อบต. นาบ่อคำ	-	-	๑๐,๐๐๐	-	-	๑๐,๐๐๐
๑,๘๙๓	โครงการแข่งขันกีฬาเด็กและเยาวชน	๓/๑๔	๓	อบต. ลานดอกไม้	-	-	๕๐,๐๐๐	-	-	๕๐,๐๐๐
๑,๘๙๔	โครงการแข่งขันกีฬาเด็กและเยาวชน	๓/๑๔	๓	อบต. ลานดอกไม้	-	-	๕๐,๐๐๐	-	-	๕๐,๐๐๐
๑,๘๙๕	จัดซื้อวัสดุอุปกรณ์กีฬาให้หมู่บ้าน	๓/๑๔	๓	อบต. ลานดอกไม้	-	-	๗๐,๐๐๐	-	-	๗๐,๐๐๐
๑,๘๙๖	โครงการการแข่งขันกีฬานักเรียนศูนย์พัฒนาเด็กเล็ก สังกัด อบต. โพธิ์ทอง	๓/๑๔	๓	อบต. โพธิ์ทอง	-	-	๓๐,๐๐๐	-	-	๓๐,๐๐๐

บัญชีรายชุดโครงการสำคัญ				งบประมาณดำเนินการ						
แผนงาน/โครงการสำคัญ	ยุทธศาสตร์ชาติ/แผนแม่บท	แหล่งงบประมาณ	หน่วยดำเนินการ	พ.ศ.	พ.ศ.	พ.ศ.	พ.ศ.	พ.ศ.	พ.ศ.	
				๒๕๖๖	๒๕๖๗	๒๕๖๘	๒๕๖๙	๒๕๗๐	๒๕๖๖-๒๕๗๐	
๑,๘๘๗	โครงการสนับสนุนนักกีฬาเข้าร่วมการแข่งขัน	๓/๑๔	๓	อบต.เพชรชมพู	-	-	๑๐๐,๐๐๐	-	-	๑๐๐,๐๐๐
๑,๘๘๘	โครงการสนับสนุนไฟรโกลับ้าน	๒/๕	๓	อบต.นครชุม	-	-	๓๐,๐๐๐	-	-	๓๐,๐๐๐
๑,๘๘๙	โครงการเศรษฐกิจชุมชนตำบลวังทอง	๔/๑๖	๓	อบต.วังทอง	-	-	๒,๑๐๐,๐๐๐	-	-	๒,๑๐๐,๐๐๐
๑,๙๐๐	โครงการสนับสนุนคำวลวิทยศาสตร์หรือการแพทย์	๓/๑๓	๓	อบต.คลองแม่ลาย	-	-	๒๐๐,๐๐๐	-	-	๒๐๐,๐๐๐
๑,๙๐๑	โครงการส่งเสริมกิจกรรมทางสังคมในการเล่นกีฬาของหมู่บ้าน	๓/๑๓	๓	อบต.คลองแม่ลาย	-	-	๕๐๐,๐๐๐	-	-	๕๐๐,๐๐๐
๑,๙๐๒	โครงการก่อสร้างลานกีฬาหรือสนามกีฬาภายในหมู่บ้าน ตำบลคลองแม่ลาย	๓/๑๓	๓	อบต.คลองแม่ลาย	-	-	๕๐๐,๐๐๐	-	-	๕๐๐,๐๐๐
๑,๙๐๓	โครงการสนับสนุนเครื่องออกกำลังกายบ้านประชาชน	๓/๑๓	๓	อบต.คลองแม่ลาย	-	-	๑๐๐,๐๐๐	-	-	๑๐๐,๐๐๐
๑,๙๐๔	โครงการสนับสนุนออกกำลังกายบ้านหน้าเพชร	๓/๑๓	๓	อบต.คลองแม่ลาย	-	-	๑๐๐,๐๐๐	-	-	๑๐๐,๐๐๐
๑,๙๐๕	โครงการสนับสนุนเครื่องออกกำลังกายบ้านยางเลียง	๓/๑๓	๓	อบต.คลองแม่ลาย	-	-	๕๐๐,๐๐๐	-	-	๕๐๐,๐๐๐
๑,๙๐๖	โครงการจัดซื้ออุปกรณ์กีฬา หน้าที่ ๑ - ๑๐	๓/๑๓	๓	อบต.คลองแม่ลาย	-	-	๒๐,๐๐๐	-	-	๒๐,๐๐๐
๑,๙๐๗	๓๒.โครงการจัดซื้อเครื่องออกกำลังกาย หน้าที่ ๒	๓/๑๓	๓	อบต.คลองแม่ลาย	-	-	๑๐๐,๐๐๐	-	-	๑๐๐,๐๐๐
๑,๙๐๘	โครงการจัดซื้อวัสดุวิทยาศาสตร์หรือการแพทย์	๓/๑๓	๓	อบต.นาบ่อคำ	-	-	๖๐๐,๐๐๐	-	-	๖๐๐,๐๐๐
๑,๙๐๙	โครงการปรับเปลี่ยนพฤติกรรม ๓ อ ๒ ส	๓/๑๓	๓	อบต.เพชรชมพู	-	-	๕๐,๐๐๐	-	-	๕๐,๐๐๐
๑,๙๑๐	โครงการอบรมกฎหมายเบื้องต้นสำหรับประชาชนตำบลโกสัมพ์	๖/๒๒	๓	อบต.โกสัมพ์	-	-	๓๐,๐๐๐	-	-	๓๐,๐๐๐
๑,๙๑๑	โครงการอบรมกฎหมายที่เกี่ยวข้องกับชีวิตประจำวัน	๖/๒๒	๓	อบต.เพชรชมพู	-	-	๓๐,๐๐๐	-	-	๓๐,๐๐๐
๑,๙๑๒	โครงการจัดซื้อวัสดุงานบ้านงานครัว	๖/๒๐	๓	อบต.ทรงธรรม	-	-	๖๐,๐๐๐	-	-	๖๐,๐๐๐
๑,๙๑๓	โครงการจัดซื้อวัสดุสำนักงาน	๖/๒๐	๓	อบต.ทรงธรรม	-	-	๖๐,๐๐๐	-	-	๖๐,๐๐๐
๑,๙๑๔	โครงการจัดซื้อเก้าอี้พลาสติก	๖/๒๐	๓	อบต.ทรงธรรม	-	-	๘๐,๐๐๐	-	-	๘๐,๐๐๐
๑,๙๑๕	โครงการติดผ้า幔อาคารเรียน	๖/๒๐	๓	อบต.นาบ่อคำ	-	-	๑๐๐,๐๐๐	-	-	๑๐๐,๐๐๐
๑,๙๑๖	โครงการจัดซื้อเครื่องเล่นสนามสำหรับสพด.	๖/๒๐	๓	อบต.นาบ่อคำ	-	-	๘๐๐,๐๐๐	-	-	๘๐๐,๐๐๐
๑,๙๑๗	โครงการปรับปรุงซ่อมแซมน้ำกินน้ำใช้ภายในโรงเรียน	๖/๒๐	๓	อบต.คลองแม่ลาย	-	-	๑๐๐,๐๐๐	-	-	๑๐๐,๐๐๐
๑,๙๑๘	โครงการสนับสนุนวัสดุครุภัณฑ์เครื่องฟ้น	๖/๒๐	๓	อบต.คลองแม่ลาย	-	-	๑๐๐,๐๐๐	-	-	๑๐๐,๐๐๐
๑,๙๑๙	โครงการจัดการคุณภาพน้ำประปาภายในเขตเทศบาลเมืองหนองปลิง	๖/๒๐	๓	ทต.หนองปลิง	-	-	๕๐,๐๐๐	-	-	๕๐,๐๐๐
๑,๙๒๐	โครงการสนับสนุนการปฏิบัติงานของอาสาสมัครบริหารท้องถิ่น	๖/๒๐	๓	ทต.เทพนคร	-	-	๑๒๐,๐๐๐	-	-	๑๒๐,๐๐๐
๑,๙๒๑	โครงการเฝ้าระวังคุณภาพน้ำดื่ม	๖/๒๐	๓	ทต.เทพนคร	-	-	๔๐,๐๐๐	-	-	๔๐,๐๐๐
๑,๙๒๒	โครงการตรวจสอบคุณภาพน้ำอุปโภคบริโภคในชุมชนเขตเทศบาลตำบลคลองแม่ลาย	๖/๒๐	๓	ทต.คลองแม่ลาย	-	-	๒๐,๐๐๐	-	-	๒๐,๐๐๐



บัญชีรายชุดโครงการสำคัญ				งบประมาณดำเนินการ					
แผนงาน/โครงการสำคัญ	ยุทธศาสตร์ชาติ/แผนแม่บท	แหล่งงบประมาณ	หน่วยดำเนินการ	พ.ศ.	พ.ศ.	พ.ศ.	พ.ศ.	พ.ศ.	พ.ศ.
				๒๕๖๖	๒๕๖๗	๒๕๖๘	๒๕๖๙	๒๕๗๐	๒๕๖๖-๒๕๗๐
๑,๙๒๓ โครงการสถานที่ทำงานนอกระยะ (๕ส)	๖/๒๐	๓	อบต.เพชรฆมู	-	-	๕,๐๐๐	-	-	๕,๐๐๐
๑,๙๒๔ ค่าตอบแทนผู้ปฏิบัติงานอันเป็นประโยชน์แก่องค์กรปกครองส่วนท้องถิ่น	๖/๒๐	๓	อบต.เพชรฆมู	-	-	๕๐๐,๐๐๐	-	-	๕๐๐,๐๐๐
๑,๙๒๕ ค่าตอบแทนผู้ปฏิบัติงานอันเป็นประโยชน์แก่องค์กรปกครองส่วนท้องถิ่น	๖/๒๐	๓	อบต.เพชรฆมู	-	-	๑๐๐,๐๐๐	-	-	๑๐๐,๐๐๐
๑,๙๒๖ ค่าตอบแทนผู้ปฏิบัติงานอันเป็นประโยชน์แก่องค์กรปกครองส่วนท้องถิ่น	๖/๒๐	๓	อบต.เพชรฆมู	-	-	๑๐๐,๐๐๐	-	-	๑๐๐,๐๐๐
๑,๙๒๗ ค่าตอบแทนผู้ปฏิบัติงานอันเป็นประโยชน์แก่องค์กรปกครองส่วนท้องถิ่น	๖/๒๐	๓	อบต.เพชรฆมู	-	-	๑๕๐,๐๐๐	-	-	๑๕๐,๐๐๐
๑,๙๒๘ สมทบกองทุนบำเหน็จบำนาญข้าราชการส่วนท้องถิ่น (กบพ.)	๖/๒๐	๓	อบต.เพชรฆมู	-	-	๔๐๐,๐๐๐	-	-	๔๐๐,๐๐๐
๑,๙๒๙ โครงการอบรมให้ความรู้ด้านเทคโนโลยีและการจัดซื้อจัดจ้าง	๖/๒๐	๓	อบต.ลาดอกไม้ตก	-	-	๒๐,๐๐๐	-	-	๒๐,๐๐๐
๑,๙๓๐ โครงการจัดตั้งสถานีบริการเรียนรู้วิสาหกิจชุมชน	๖/๒๐	๓	อบต.คลองแม่ลาย	-	-	๑๐๐,๐๐๐	-	-	๑๐๐,๐๐๐
๑,๙๓๑ โครงการพัฒนาระบบข้อมูลข่าวสารการประชาสัมพันธ์ของตำบลคลองแม่ลาย	๖/๒๐	๓	อบต.คลองแม่ลาย	-	-	๕๐,๐๐๐	-	-	๕๐,๐๐๐
๑,๙๓๒ โครงการอินเทอร์เน็ตเพื่อประชาชน	๖/๒๐	๓	อบต.คลองแม่ลาย	-	-	-	-	-	-
๑,๙๓๓ โครงการฝึกอบรมและศึกษาดูงานเพื่อพัฒนาศักยภาพ อสม. ตำบลคลองแม่ลาย	๖/๒๐	๓	อบต.คลองแม่ลาย	-	-	๑๐,๐๐๐	-	-	๑๐,๐๐๐
๑,๙๓๔ โครงการสมทบกองทุนสวัสดิการชุมชนตำบลคลองแม่ลาย	๖/๒๐	๓	อบต.คลองแม่ลาย	-	-	๓๐,๐๐๐	-	-	๓๐,๐๐๐
๑,๙๓๕ โครงการฝึกอบรมศึกษาดูงานเพื่อเพิ่มศักยภาพของเจ้าหน้าที่ท้องถิ่น	๖/๒๐	๓	อบต.โกสัมพ์	-	-	๕๐๐,๐๐๐	-	-	๕๐๐,๐๐๐
๑,๙๓๖ โครงการ อบรม.สัญจร	๖/๒๐	๓	อบต.เพชรฆมู	-	-	๓๐,๐๐๐	-	-	๓๐,๐๐๐
๑,๙๓๗ โครงการประชาสัมพันธ์เพื่อจัดทำแผนพัฒนาท้องถิ่น	๖/๒๐	๓	อบต.โกสัมพ์	-	-	๕๐,๐๐๐	-	-	๕๐,๐๐๐
๑,๙๓๘ โครงการจัดทำแผนพัฒนาท้องถิ่น	๖/๒๐	๓	อบต.เพชรฆมู	-	-	๒๐,๐๐๐	-	-	๒๐,๐๐๐
๑,๙๓๙ โครงการประเมินผลการปฏิบัติงานราชการ	๖/๒๐	๓	อบต.เพชรฆมู	-	-	๒๐,๐๐๐	-	-	๒๐,๐๐๐
๑,๙๔๐ โครงการเพิ่มประสิทธิภาพการปฏิบัติหน้าที่ของคณะกรรมการซื้อหรือจ้าง	๖/๒๐	๓	อบต.เพชรฆมู	-	-	๓๐,๐๐๐	-	-	๓๐,๐๐๐
๑,๙๔๑ โครงการจัดทำแผนพัฒนางาน	๖/๒๐	๓	อบต.ทรงธรรม	-	-	๓,๐๐๐	-	-	๓,๐๐๐
๑,๙๔๒ โครงการนิเทศ กำกับ ติดตามงานโครงการ/กิจกรรม	๖/๒๐	๓	อบต.นครชุม	-	-	๑,๐๐๐	-	-	๑,๐๐๐
๑,๙๔๓ โครงการประกันคุณภาพภายใน	๖/๒๐	๓	อบต.ทรงธรรม	-	-	๖,๐๐๐	-	-	๖,๐๐๐
๑,๙๔๔ โครงการนิเทศภายใน	๖/๒๐	๓	อบต.ทรงธรรม	-	-	๓,๐๐๐	-	-	๓,๐๐๐
๑,๙๔๕ โครงการป้องกันภัยหนาวส่งเสริมอุปกรณ์ หมู่ที่ ๑ - ๑๐	๖/๒๐	๓	อบต.คลองแม่ลาย	-	-	๑๐๐,๐๐๐	-	-	๑๐๐,๐๐๐
๑,๙๔๖ โครงการเบาะนอนประสงค์เพื่อสนับสนุนการทำกิจกรรม	๖/๒๐	๓	อบต.คลองแม่ลาย	-	-	๕๐,๐๐๐	-	-	๕๐,๐๐๐
๑,๙๔๗ โครงการ อบรม.เคลื่อนที่	๖/๒๐	๓	อบต.โกสัมพ์	-	-	๓๐,๐๐๐	-	-	๓๐,๐๐๐
๑,๙๔๘ โครงการช่วยเหลือประชาชนขององค์การบริหารส่วนตำบลโกสัมพ์	๖/๒๐	๓	อบต.โกสัมพ์	-	-	๑,๐๐๐,๐๐๐	-	-	๑,๐๐๐,๐๐๐

บัญชีรายชุดโครงการสำคัญ				งบประมาณดำเนินการ						
แผนงาน/โครงการสำคัญ	ยุทธศาสตร์ชาติ/แผนแม่บท	แหล่งงบประมาณ	หน่วยดำเนินการ	พ.ศ.	พ.ศ.	พ.ศ.	พ.ศ.	พ.ศ.	พ.ศ.	
				๒๕๖๖	๒๕๖๗	๒๕๖๘	๒๕๖๙	๒๕๗๐	๒๕๖๖-๒๕๗๐	
๑,๙๔๙	โครงการรณรงค์สร้างจ้อม สร้างภาษาชนะเก็บน้ำ	๖/๒๐	๓	อบต.เพชรฆมู	-	-	๑๐,๐๐๐	-	-	๑๐,๐๐๐
๑,๙๕๐	โครงการจัดทำห้องสมุดประชาชนชุมชนเจ้าพ่อเสือและชุมชนนครชุมร่วมใจ	๖/๒๐	๓	ทต.นครชุม	-	-	๓๐,๐๐๐	-	-	๓๐,๐๐๐
๑,๙๕๑	โครงการปรับปรุงที่อ่านหนังสือพิมพ์ชุมชน	๖/๒๐	๓	ทต.นครชุม	-	-	๓๐,๐๐๐	-	-	๓๐,๐๐๐
๑,๙๕๒	โครงการจัดซื้อวารสาร สิ่งพิมพ์ต่างๆ สำหรับชุมชน	๖/๒๐	๓	ทต.นครชุม	-	-	๒๔,๐๐๐	-	-	๒๔,๐๐๐
๑,๙๕๓	โครงการห้องถิ่นรักการอ่าน	๖/๒๐	๓	อบต.ไตรรงค์	-	-	๕,๐๐๐	-	-	๕,๐๐๐
๑,๙๕๔	โครงการชุมชนแห่งการเรียนรู้	๖/๒๐	๓	อบต.ทรงธรรม	-	-	๓๐,๐๐๐	-	-	๓๐,๐๐๐
๑,๙๕๕	โครงการปรับปรุงแผนที่ภาษีและทะเบียนทรัพย์สินองค์การบริหารส่วนตำบลโกสัมพ	๖/๒๐	๓	อบต.โกสัมพ	-	-	๒๐๐,๐๐๐	-	-	๒๐๐,๐๐๐
๑,๙๕๖	โครงการจัดทำแผนที่ภาษีและทะเบียนทรัพย์สิน	๖/๒๐	๓	อบต.เพชรฆมู	-	-	๑๕๐,๐๐๐	-	-	๑๕๐,๐๐๐
๑,๙๕๗	โครงการจัดเก็บภาษีนอกสถานที่	๖/๒๐	๓	อบต.เพชรฆมู	-	-	๕,๐๐๐	-	-	๕,๐๐๐
๑,๙๕๘	โครงการประชาสัมพันธ์การจัดเก็บภาษี	๖/๒๐	๓	อบต.เพชรฆมู	-	-	๕,๐๐๐	-	-	๕,๐๐๐
๑,๙๕๙	โครงการส่งเสริมบุคลากรด้านการบริการประชาชน	๖/๒๐	๓	อบต.เพชรฆมู	-	-	๕,๐๐๐	-	-	๕,๐๐๐
๑,๙๖๐	อบรมเสริมสร้างความรู้ความเข้าใจให้กับประชาชนผู้มีหน้าที่เสียภาษี ในพื้นที่ตำบลลานดอกไม้ตก	๖/๒๐	๓	อบต.ลานดอกไม้ตก	-	-	๑๕,๐๐๐	-	-	๑๕,๐๐๐
๑,๙๖๑	โครงการ อบรม.สัญจร	๖/๒๐	๓	อบต.ลานดอกไม้ตก	-	-	๓๐,๐๐๐	-	-	๓๐,๐๐๐
๑,๙๖๒	โครงการอบรมอาสาสมัครท้องถิ่นรักโลก	๕/๑๘	๓	ทต.เทพนคร	-	-	๕๐,๐๐๐	-	-	๕๐,๐๐๐
๑,๙๖๓	โครงการประหยัดพลังงานร่วมใจลดภาวะโลกร้อนของศพด.	๕/๑๘	๓	อบต.นาบ่อคำ	-	-	๑๐,๐๐๐	-	-	๑๐,๐๐๐
๑,๙๖๔	โครงการประหยัดพลังงานร่วมใจลดภาวะโลกร้อนของ ศพด.	๕/๑๘	๓	อบต.นาบ่อคำ	-	-	๑๐,๐๐๐	-	-	๑๐,๐๐๐
๑,๙๖๕	โครงการจัดซื้อถังขยะ หมู่ที่ ๕	๕/๑๘	๓	อบต.คลองแม่ลาย	-	-	๑๐๐,๐๐๐	-	-	๑๐๐,๐๐๐
๑,๙๖๖	โครงการจัดซื้อถังขยะ หมู่ที่ ๖	๕/๑๘	๓	อบต.คลองแม่ลาย	-	-	๑๐๐,๐๐๐	-	-	๑๐๐,๐๐๐
๑,๙๖๗	โครงการคัดอบแทนผู้ปฏิบัติงานอันเป็นประโยชน์แก่อปท. (อาสาสมัครบริหารท้องถิ่น)	๕/๑๘	๓	อบต.สระแก้ว	-	-	๒๐๐,๐๐๐	-	-	๒๐๐,๐๐๐
๑,๙๖๘	โครงการทุนน้อยร่วมใจไร้ขีด	๕/๑๘	๓	อบต.นาบ่อคำ	-	-	๑๐,๐๐๐	-	-	๑๐,๐๐๐
๑,๙๖๙	โครงการปรับปรุงแหล่งเรียนรู้สภาพแวดล้อมภายในภายนอกศูนย์พัฒนาเด็กเล็ก	๕/๑๘	๓	อบต.วังทอง	-	-	๑๐๐,๐๐๐	-	-	๑๐๐,๐๐๐
๑,๙๗๐	โครงการปรับปรุงฌาปนสถาน	๕/๑๘	๓	อบต.คลองแม่ลาย	-	-	๑๐๐,๐๐๐	-	-	๑๐๐,๐๐๐
๑,๙๗๑	โครงการฝึกอบรมเพิ่มประสิทธิภาพอาสาสมัครป้องกันภัย (อปพร. )	๕/๑๘	๓	อบต.โพธิ์ทอง	-	-	๑๕๐,๐๐๐	-	-	๑๕๐,๐๐๐
๑,๙๗๒	ช่วยเหลือประชาชนตามอำนาจหน้าที่	๕/๑๘	๓	อบต.หินลาด	-	-	๒๐๐,๐๐๐	-	-	๒๐๐,๐๐๐
๑,๙๗๓	โครงการกิจกรรมส่งเสริมวัน อปพร. ๒๒ มีนาคม	๕/๑๘	๓	อบต.หินลาด	-	-	๓๕,๐๐๐	-	-	๓๕,๐๐๐

บัญชีรายชุดโครงการสำคัญ				งบประมาณดำเนินการ						
แผนงาน/โครงการสำคัญ	ยุทธศาสตร์ชาติ/แผนแม่บท	แหล่งงบประมาณ	หน่วยดำเนินการ	พ.ศ.	พ.ศ.	พ.ศ.	พ.ศ.	พ.ศ.	พ.ศ.	
				๒๕๖๖	๒๕๖๗	๒๕๖๘	๒๕๖๙	๒๕๗๐	๒๕๖๖-๒๕๗๐	
๑,๙๗๔	ฝึกอบรมเพิ่มประสิทธิภาพอาสาสมัครป้องกันภัยฝ่ายพลเรือนและเจ้าหน้าที่ อบต. หินคาต	๕/๑๘	๓	อบต. หินคาต	-	-	๒๐๐,๐๐๐	-	-	๒๐๐,๐๐๐
๑,๙๗๕	จิตอาสาภัยพิบัติ	๕/๑๘	๓	อบต. หินคาต	-	-	๘๐,๐๐๐	-	-	๘๐,๐๐๐
๑,๙๗๖	โครงการฝึกอบรมทำปุ๋ยหมักเพื่อพิทักษ์สิ่งแวดล้อม	๕/๑๘	๓	อบต. โกส้งี	-	-	๑๐,๐๐๐	-	-	๑๐,๐๐๐
๑,๙๗๗	โครงการ อปพร.ตำบลโกส้งีที่ทำความดีเพื่อแผ่นดิน	๕/๑๘	๓	อบต. โกส้งี	-	-	๓๐,๐๐๐	-	-	๓๐,๐๐๐
๑,๙๗๘	โครงการป้องกันและแก้ไขปัญหาเด็กจมน้ำ	๕/๑๘	๓	อบต. โกส้งี	-	-	๕๐,๐๐๐	-	-	๕๐,๐๐๐
๑,๙๗๙	โครงการป้องกันและลดอุบัติเหตุทางถนนช่วงเทศกาลปีใหม่	๕/๑๘	๓	อบต. โกส้งี	-	-	๒๐,๐๐๐	-	-	๒๐,๐๐๐
๑,๙๘๐	โครงการป้องกันและลดอุบัติเหตุทางถนนช่วงเทศกาล	๕/๑๘	๓	อบต. โกส้งี	-	-	๓๐,๐๐๐	-	-	๓๐,๐๐๐
๑,๙๘๑	โครงการฝึกอบรมป้องกันและบรรเทาสาธารณภัยให้แก่เด็ก	๕/๑๘	๓	อบต. โกส้งี	-	-	๓๐,๐๐๐	-	-	๓๐,๐๐๐
๑,๙๘๒	ส่งเสริมให้ความรู้เกี่ยวกับภัยและการป้องกันภัยแก่ประชาชนในตำบล	๕/๑๘	๓	อบต. ลานดอกไม้ ตก	-	-	๒๐,๐๐๐	-	-	๒๐,๐๐๐
๑,๙๘๓	ฝึกอบรมชุดปฏิบัติการจิตอาสาภัยพิบัติประจำองค์การบริหารส่วนตำบลลานดอกไม้ตก	๕/๑๘	๓	อบต. ลานดอกไม้ ตก	-	-	๕๐,๐๐๐	-	-	๕๐,๐๐๐
๑,๙๘๔	โครงการฝึกซ้อมแผนป้องกันและบรรเทาสาธารณภัย	๕/๑๘	๓	อบต. เพชรชมพู	-	-	๔๐,๐๐๐	-	-	๔๐,๐๐๐
๑,๙๘๕	โครงการหน่วยบริการประชาชน	๕/๑๘	๓	อบต. ลานดอกไม้ ตก	-	-	๓๐,๐๐๐	-	-	๓๐,๐๐๐
๑,๙๘๖	โครงการช่วยเหลือผู้ประสบภัยแล้ง	๕/๑๘	๓	อบต. ลานดอกไม้ ตก	-	-	๓๐,๐๐๐	-	-	๓๐,๐๐๐
๑,๙๘๗	โครงการช่วยเหลือประชาชน	๕/๑๘	๓	อบต. ลานดอกไม้ ตก	-	-	๑๐๐,๐๐๐	-	-	๑๐๐,๐๐๐
๑,๙๘๘	โครงการฝึกซ้อมแผนป้องกันบรรเทาสาธารณภัย	๕/๑๘	๓	อบต. ลานดอกไม้ ตก	-	-	๓๐,๐๐๐	-	-	๓๐,๐๐๐
๑,๙๘๙	ศูนย์ช่วยเหลือประชาชน	๕/๑๘	๓	อบต. ลานดอกไม้ ตก	-	-	๑๐๐,๐๐๐	-	-	๑๐๐,๐๐๐
๑,๙๙๐	โครงการเพิ่มศักยภาพบุคลากรด้านการป้องกันและบรรเทาสาธารณภัย	๕/๑๘	๓	อบต. เพชรชมพู	-	-	๓๐,๐๐๐	-	-	๓๐,๐๐๐
๑,๙๙๑	การฝึกอบรมทบทวนความรู้ อปพร.	๕/๑๘	๓	อบต. เพชรชมพู	-	-	๑๐๐,๐๐๐	-	-	๑๐๐,๐๐๐
๑,๙๙๒	โครงการพัฒนาสภาพแวดล้อมและแหล่งเรียนรู้	๕/๑๘	๓	อบต. รังทอง	-	-	๑๐๐,๐๐๐	-	-	๑๐๐,๐๐๐
๑,๙๙๓	โครงการ อปท.รวมใจภักดิ์ รวมใจรักษ์พื้นที่สีเขียว	๕/๑๘	๓	อบต. ลานดอกไม้	-	-	๒๐,๐๐๐	-	-	๒๐,๐๐๐
๑,๙๙๔	โครงการปลูกป่าชุมชนเพิ่มพื้นที่สีเขียวให้ชุมชน	๕/๑๘	๓	อบต. พระธรรม	-	-	๒๐,๐๐๐	-	-	๒๐,๐๐๐
๑,๙๙๕	โครงการรณรงค์ให้ใช้ถุงผ้าลดใช้ถุงพลาสติกในครัวเรือน	๕/๑๘	๓	อบต. พระธรรม	-	-	๒๐,๐๐๐	-	-	๒๐,๐๐๐
๑,๙๙๖	โครงการรักษาน้ำรักษา รักษาแผ่นดิน	๕/๑๘	๓	อบต. คลองเมลาญ	-	-	๓๐,๐๐๐	-	-	๓๐,๐๐๐
๑,๙๙๗	โครงการฝึกอบรมให้ความรู้เกี่ยวกับอนุรักษ์ทรัพยากรธรรมชาติให้แก่ชุมชน	๕/๑๘	๓	อบต. นาบ่อคำ	-	-	๓๐,๐๐๐	-	-	๓๐,๐๐๐
๑,๙๙๘	โครงการก่อสร้างเตาเผาขยะศูนย์พัฒนาเด็กเล็กบ้านมอสมบูรณ	๕/๑๘	๓	อบต. รังทอง	-	-	๕๐,๐๐๐	-	-	๕๐,๐๐๐

บัญชีรายชุดโครงการสำคัญ				งบประมาณดำเนินการ						
แผนงาน/โครงการสำคัญ	ยุทธศาสตร์ชาติ/แผนแม่บท	แหล่งงบประมาณ	หน่วยดำเนินการ	พ.ศ.	พ.ศ.	พ.ศ.	พ.ศ.	พ.ศ.	พ.ศ.	
				๒๕๖๖	๒๕๖๗	๒๕๖๘	๒๕๖๙	๒๕๗๐	๒๕๖๖-๒๕๗๐	
๑,๙๙๙	โครงการอบรมป้องกันภัยอันตรายจากฝุ่นละอองลอยในอากาศ (PM ๒.๕ )	๕/๑๘	๓	อบต.นาบ่อคำ	-	-	๓๐,๐๐๐	-	-	๓๐,๐๐๐
๒,๐๐๐	โครงการคัดแยกขยะมูลฝอย	๕/๑๘	๓	ทต.เทพนคร	-	-	๕๐,๐๐๐	-	-	๕๐,๐๐๐
๒,๐๐๑	โครงการลดขยะและลดปัญหาสิ่งแวดล้อม	๕/๑๘	๓	อบต.ทรงธรรม	-	-	๑๐๐,๐๐๐	-	-	๑๐๐,๐๐๐
๒,๐๐๒	โครงการบริหารจัดการขยะมูลฝอยในเขตพื้นที่ตำบลทรงธรรม	๕/๑๘	๓	อบต.ทรงธรรม	-	-	๑๐๐,๐๐๐	-	-	๑๐๐,๐๐๐
๒,๐๐๓	โครงการตรวจหาสารพิษและสารปนเปื้อนในน้ำของตำบลทรงธรรม	๕/๑๘	๓	อบต.ทรงธรรม	-	-	๕๐,๐๐๐	-	-	๕๐,๐๐๐
๒,๐๐๔	โครงการกำจัดขยะมูลฝอยชุมชนผลิตเป็นพลังงานไฟฟ้าของตำบลทรงธรรม	๕/๑๘	๓	อบต.ทรงธรรม	-	-	๕๐๐,๐๐๐	-	-	๕๐๐,๐๐๐
๒,๐๐๕	โครงการค่ายเด็กและเยาวชนรักษ์ป่า รักสิ่งแวดล้อม	๕/๑๘	๓	อบต.จันทรงศรี	-	-	๒๐,๐๐๐	-	-	๒๐,๐๐๐
๒,๐๐๖	โครงการค่ายเด็กและเยาวชนรักษ์ป่า รักสิ่งแวดล้อม	๕/๑๘	๓	อบต.จันทรงศรี	-	-	๒๐,๐๐๐	-	-	๒๐,๐๐๐
๒,๐๐๗	โครงการส่งเสริมการอนุรักษ์ธรรมชาติและสิ่งแวดล้อม	๕/๑๘	๓	อบต.จันทรงศรี	-	-	๒๒๐,๐๐๐	-	-	๒๒๐,๐๐๐
๒,๐๐๘	รณรงค์และส่งเสริมการลดปริมาณขยะ การทิ้งขยะ การคัดแยกขยะอย่างถูกวิธี	๕/๑๘	๓	อบต.หินลาด	-	-	๒๐๐,๐๐๐	-	-	๒๐๐,๐๐๐
๒,๐๐๙	โครงการจัดการขยะ	๕/๑๘	๓	อบต.ปางดะ	-	-	๔๐,๐๐๐	-	-	๔๐,๐๐๐
๒,๐๑๐	โครงการปรับปรุงบริเวณรอบบ่อทิ้งขยะ หมู่ที่ ๑๖ บ้านปางสามัคคี	๕/๑๘	๓	อบต.โพธิ์ทอง	-	-	๑๐๐,๐๐๐	-	-	๑๐๐,๐๐๐
๒,๐๑๑	ป้องกันและแก้ไขปัญหาไฟป่า	๕/๑๘	๓	อบต.หินลาด	-	-	๖๕,๐๐๐	-	-	๖๕,๐๐๐
๒,๐๑๒	ปลูกต้นไม้เพิ่มสีเขียวลดภาวะโลกร้อน	๕/๑๘	๓	อบต.หินลาด	-	-	๒๐,๐๐๐	-	-	๒๐,๐๐๐
๒,๐๑๓	ปลูกไม้ดอกอนุรักษ์สิ่งแวดล้อม	๕/๑๘	๓	อบต.หินลาด	-	-	๓๐,๐๐๐	-	-	๓๐,๐๐๐
๒,๐๑๔	อบรมให้ความรู้อนุรักษ์ป่า รักษาและสิ่งแวดล้อม	๕/๑๘	๓	อบต.หินลาด	-	-	๒๐,๐๐๐	-	-	๒๐,๐๐๐
๒,๐๑๕	โครงการปลูกไม้ดอกอนุรักษ์สิ่งแวดล้อม	๕/๑๘	๓	อบต.หินลาด	-	-	๓๐,๐๐๐	-	-	๓๐,๐๐๐
๒,๐๑๖	โครงการขยะในมือหนู ดูแลสิ่งแวดล้อม	๕/๑๘	๓	อบต.โกสัมพีนที	-	-	๒๘,๐๐๐	-	-	๒๘,๐๐๐
๒,๐๑๗	โครงการฝึกอบรมป้องกันและดับไฟป่า	๕/๑๘	๓	อบต.โกสัมพีนที	-	-	๒๐,๐๐๐	-	-	๒๐,๐๐๐
๒,๐๑๘	โครงการอบรมและส่งเสริมการจัดการขยะมูลฝอยชุมชน	๕/๑๘	๓	อบต.โกสัมพีนที	-	-	๑๐๐,๐๐๐	-	-	๑๐๐,๐๐๐
๒,๐๑๙	โครงการอาสาอนุรักษ์สิ่งแวดล้อม	๕/๑๘	๓	อบต.โกสัมพีนที	-	-	๕๐,๐๐๐	-	-	๕๐,๐๐๐
๒,๐๒๐	โครงการอนุรักษ์ทรัพยากรน้ำ	๕/๑๘	๓	อบต.โกสัมพีนที	-	-	๓๐,๐๐๐	-	-	๓๐,๐๐๐
๒,๐๒๑	โครงการปลูกต้นไม้รักษ์สิ่งแวดล้อม	๕/๑๘	๓	อบต.โกสัมพีนที	-	-	๓๐,๐๐๐	-	-	๓๐,๐๐๐
๒,๐๒๒	โครงการปรับปรุงภูมิทัศน์พื้นที่สีเขียว	๕/๑๘	๓	อบต.เพชรฆมู	-	-	๓๐,๐๐๐	-	-	๓๐,๐๐๐
๒,๐๒๓	โครงการฝึกอบรมการป้องกันและแก้ไขปัญหไฟป่า	๕/๑๘	๓	อบต.เพชรฆมู	-	-	๓๐,๐๐๐	-	-	๓๐,๐๐๐
๒,๐๒๔	โครงการพัฒนาศักยภาพการจัดการขยะ	๕/๑๘	๓	อบต.เพชรฆมู	-	-	๑๐๐,๐๐๐	-	-	๑๐๐,๐๐๐
๒,๐๒๕	โครงการพัฒนาศักยภาพเพื่อการบริหารจัดการสิ่งแวดล้อม	๕/๑๘	๓	อบต.เพชรฆมู	-	-	๕๐,๐๐๐	-	-	๕๐,๐๐๐
๒,๐๒๖	โครงการชุมชนลดการใช้พลังงาน	๕/๑๘	๓	อบต.เพชรฆมู	-	-	๕๐,๐๐๐	-	-	๕๐,๐๐๐

บัญชีรายชุดโครงการสำคัญ				งบประมาณดำเนินการ					
แผนงาน/โครงการสำคัญ	ยุทธศาสตร์ชาติ/แผนแม่บท	แหล่งงบประมาณ	หน่วยดำเนินการ	พ.ศ.	พ.ศ.	พ.ศ.	พ.ศ.	พ.ศ.	พ.ศ.
				๒๕๖๖	๒๕๖๗	๒๕๖๘	๒๕๖๙	๒๕๗๐	๒๕๖๖-๒๕๗๐
๒,๐๒๗ โครงการอบรมให้ความรู้การใช้พลังงานแสงอาทิตย์	๕/๑๘	๓	อบต.เพชรฆฏ	-	-	๕๐,๐๐๐	-	-	๕๐,๐๐๐
๒,๐๒๘ โครงการปลูกต้นไม้เฉลิมพระเกียรติ	๕/๑๘	๓	อบต.เพชรฆฏ	-	-	๑๐,๐๐๐	-	-	๑๐,๐๐๐
๒,๐๒๙ โครงการด้านสิ่งแวดล้อม	๕/๑๘	๓	อบต.ลานดอกไม้	-	-	๓๐,๐๐๐	-	-	๓๐,๐๐๐
๒,๐๓๐ ท้องถิ่นไทย รมใจรักดี รักษาพื้นที่สีเขียว	๕/๑๘	๓	อบต.ลานดอกไม้	-	-	๕,๐๐๐	-	-	๕,๐๐๐
๒,๐๓๑ โครงการจัดส่งเสริม สนับสนุน แก้ปัญหาสิ่งแวดล้อม	๕/๑๘	๓	อบต.ลานดอกไม้ ตก	-	-	๒๐,๐๐๐	-	-	๒๐,๐๐๐
๒,๐๓๒ ควบคุมและแก้ไขปัญหาฝุ่นละอองจากลานมัน	๕/๑๘	๓	อบต.ลานดอกไม้ ตก	-	-	๑๐,๐๐๐	-	-	๑๐,๐๐๐
<b>รวมงบประมาณโครงการขององค์กรปกครองส่วนท้องถิ่น (ประเด็นการพัฒนาที่ ๓)</b>				-	-	๒,๑๙๑,๐๑๒,๐๙๕	๕๒๐,๙๓๘,๐๐๐	๓๘๑,๑๔๐,๐๐๐	๒,๙๙๓,๐๙๐,๐๙๕
<b>รวมงบประมาณโครงการของจังหวัด (ประเด็นการพัฒนาที่ ๑)</b>				๒๗๙,๓๗๒,๑๕๐	๒๗๙,๕๑๙,๖๔๐	๒๙๑,๒๖๒,๙๕๐	๑๒๘,๒๓๗,๐๕๐	๘๐,๔๑๑,๑๕๐	๑,๐๐๓,๘๘๒,๙๙๐
<b>รวมงบประมาณโครงการของกระทรวง กรม (ประเด็นการพัฒนาที่ ๑)</b>				๙๐๘,๒๑๐,๙๐๐	๑๙๙,๒๕๙,๙๐๐	๑,๒๔๗,๗๑๕,๕๒๐	๕๑,๗๒๕,๙๐๐	๒๙,๒๗๕,๙๐๐	๒,๙๒๖,๑๘๘,๑๒๐
<b>รวมงบประมาณโครงการขององค์กรปกครองส่วนท้องถิ่น (ประเด็นการพัฒนาที่ ๑)</b>				-	-	๙๙๒,๐๖๓,๖๐๐	๒๔,๘๐๐,๐๐๐	๓,๘๐๐,๐๐๐	๕๒๐,๖๖๓,๖๐๐
<b>รวมงบประมาณโครงการของจังหวัด (ประเด็นการพัฒนาที่ ๒)</b>				๒๓๙,๖๐๓,๕๙๖	๒๘๙,๓๗๐,๐๐๐	๒๓๙,๗๗๐,๐๐๐	๒๓๐,๗๓๐,๐๐๐	๒๓๑,๔๗๐,๐๐๐	๑,๒๒๖,๙๓๓,๕๙๖
<b>รวมงบประมาณโครงการของกระทรวง กรม (ประเด็นการพัฒนาที่ ๒)</b>				๑๓๒,๒๐๐,๐๐๐	๑๒๙,๒๐๐,๐๐๐	๑๒๗,๖๕๒,๗๕๘	๑๒๖,๒๐๐,๐๐๐	๑๒๕,๒๐๐,๐๐๐	๖๙๐,๙๕๒,๗๕๘
<b>รวมงบประมาณโครงการขององค์กรปกครองส่วนท้องถิ่น (ประเด็นการพัฒนาที่ ๒)</b>				-	-	๑๒,๘๓๓,๖๐๐	-	-	๑๒,๘๓๓,๖๐๐
<b>รวมงบประมาณโครงการของจังหวัด (ประเด็นการพัฒนาที่ ๓)</b>				๑,๐๐๑,๕๒๐,๖๒๐	๖๕๓,๕๖๘,๖๒๐	๕๐๗,๐๕๕,๐๒๐	๒๘๒,๙๐๙,๐๒๐	๒๘๓,๔๓๙,๐๒๐	๒,๗๒๘,๓๘๗,๓๐๐
<b>รวมงบประมาณโครงการของกระทรวง กรม (ประเด็นการพัฒนาที่ ๓)</b>				๔๑๖,๕๔๙,๐๐๐	๘๒๘,๐๗๕,๐๐๐	๑,๑๒๐,๐๒๐,๗๖๔	๒๙๒,๗๕๒,๓๙๒	๒๖๐,๕๙๗,๓๙๒	๒,๙๑๓,๙๗๙,๕๔๘
<b>รวมงบประมาณโครงการขององค์กรปกครองส่วนท้องถิ่น (ประเด็นการพัฒนาที่ ๓)</b>				-	-	๒,๑๙๑,๐๑๒,๐๙๕	๕๒๐,๙๓๘,๐๐๐	๓๘๑,๑๔๐,๐๐๐	๒,๙๙๓,๐๙๐,๐๙๕
<b>ค่าใช้จ่ายในการบริหารงานจังหวัดแบบบูรณาการ</b>				๙,๐๐๐,๐๐๐	๙,๐๐๐,๐๐๐	๙,๐๐๐,๐๐๐	๙,๐๐๐,๐๐๐	๙,๐๐๐,๐๐๐	๔๕,๐๐๐,๐๐๐
<b>รวมทั้งสิ้น</b>				๒,๙๘๑,๓๕๖,๒๖๖	๒,๓๖๘,๙๙๓,๑๖๐	๖,๑๘๕,๓๘๖,๓๐๗	๑,๕๖๗,๒๙๒,๓๖๒	๑,๓๙๙,๓๐๘,๔๖๒	๑๙,๕๐๑,๓๓๖,๕๕๗

(๔.๒) แบบฟอร์มโครงการแบบย่อ  
(Project Brief) ของโครงการสำคัญ  
ภายใต้งบประมาณของจังหวัด  
(แบบ จ. ๑-๑)



แบบฟอร์มโครงการแบบย่อ (Project Brief) ของโครงการสำคัญภายใต้งบประมาณของจังหวัด

ประเด็นการพัฒนาจังหวัด ๑. สร้างมูลค่าเพิ่มในการผลิต การแปรรูป การตลาดสินค้าเกษตรปลอดภัย และพลังงานทดแทน ด้วยนวัตกรรมและเทคโนโลยี

หัวข้อ	รายละเอียด
๑. ชื่อโครงการสำคัญ	โครงการ ๑. พัฒนาแหล่งน้ำ ระบบชลประทาน และระบบขนส่งตามแนวคลองชลประทาน
๒. ชื่อแผนงาน	แผนงาน ๑. บริหารจัดการแหล่งน้ำอย่างมีประสิทธิภาพ สร้างแหล่งกักเก็บน้ำและระบบชลประทานอย่างทั่วถึง
๓. แนวทางการพัฒนา	แนวทางการพัฒนา ๑. พัฒนาศักยภาพและปัจจัยพื้นฐานรองรับการเกษตร เกษตรปลอดภัย และอุตสาหกรรม
๔. หลักการและเหตุผล	ยุทธศาสตร์ชาติ ระยะ ๒๐ ปี เน้นการสร้างการเติบโตบนคุณภาพชีวิตที่เป็นมิตรกับสิ่งแวดล้อม โดยมีวัตถุประสงค์เพื่อฟื้นฟู อนุรักษ์ ใช้ประโยชน์ และสร้างการเติบโตบนฐานทรัพยากรธรรมชาติและสิ่งแวดล้อมให้สมดุล และให้ความสำคัญกับความมั่นคงด้านน้ำ พลังงาน การพัฒนาพื้นที่เมือง ชนบท เกษตรกรรมและอุตสาหกรรมเชิงนิเวศ มุ่งเน้นความเป็นเมืองที่เติบโตอย่างต่อเนื่อง โดยแผนย่อยในแผนแม่บทฯ ให้มีความสำคัญกับการพัฒนาการจัดการน้ำ อนุรักษ์ พื้นฟู คุ้มครอง และสร้างมูลค่าเพิ่มจากการใช้น้ำที่ดีมีคุณภาพได้มาตรฐานเพิ่มขึ้น ประกอบกับแผนพัฒนากลุ่มจังหวัดภาคเหนือตอนล่าง ๒ เน้นประเด็นการพัฒนาการจัดการน้ำและส่งเสริมระบบการเกษตรอย่างครบวงจรด้วยนวัตกรรมและเทคโนโลยี รวมทั้งเป้าหมายแผนการพัฒนาจังหวัดกำแพงเพชรคือ แหล่งเกษตรปลอดภัย พลังงานทดแทน และท่องเที่ยวมรดกโลกทางวัฒนธรรมและธรรมชาติ ดังนั้น จึงมีความจำเป็นต้องดำเนินการพัฒนาศักยภาพและปัจจัยพื้นฐานรองรับการเกษตร เกษตรปลอดภัย และอุตสาหกรรม ภายใต้แผนงานเพิ่มศักยภาพการผลิต พัฒนาแหล่งน้ำ และพื้นที่การเกษตร โดยพัฒนาแหล่งน้ำ ระบบชลประทาน และระบบขนส่งทางการเกษตร เพื่อเพิ่มประสิทธิภาพการส่งน้ำ การบริหารจัดการน้ำอย่างเป็นระบบ และการขนส่งผลผลิตทางการเกษตร
๕. วัตถุประสงค์ของโครงการ	๑. เพื่อพัฒนาแหล่งน้ำ ระบบชลประทาน และการขนส่งผลผลิตทางการเกษตรให้สามารถส่งน้ำแก่เกษตรกรได้อย่างมีประสิทธิภาพ ๒. เพื่อเพิ่มประสิทธิภาพการส่งน้ำและการบริหารจัดการน้ำอย่างเป็นระบบ
๖. ตัวชี้วัดและค่าเป้าหมาย	๑. อาคารชลประทาน ๕ แห่งต่อปี สามารถบริหารจัดการน้ำอย่างมีประสิทธิภาพ ครอบคลุมพื้นที่เกษตรกรรมและอุตสาหกรรม ๕,๐๐๐ ไร่ ๒. แหล่งกักเก็บน้ำอย่างน้อย ๕๐ แห่งต่อปีสามารถรองรับพื้นที่เกษตรกรรม ๕๐๐ ไร่ ๓. ระบบชลประทานที่ได้รับการพัฒนา ๕ แห่งต่อปีสามารถกระจายน้ำเข้าถึงพื้นที่การเพาะปลูกของเกษตรกรกลุ่มเป้าหมาย ๕,๐๐๐ ไร่ ๔. ถนนเลียบริมคลองชลประทานหรือสะพานข้ามคลองชลประทานอย่างน้อย ๕ แห่งต่อปีสามารถรองรับการขนส่งผลผลิตของเกษตรกรจำนวน ๕๐๐ คริวเรือน
๗. พื้นที่เป้าหมาย	พื้นที่ชลประทานและนอกเขตชลประทาน ในเขตจังหวัดกำแพงเพชร

หัวข้อ	รายละเอียด
<p><b>๘. กิจกรรมหลัก</b>  <b>๘.๑ กิจกรรมหลักที่ ๑</b>            งบประมาณ</p> <p>ผู้รับผิดชอบ            หน่วยงานที่เกี่ยวข้อง</p>	<p>พัฒนาแหล่งน้ำ ระบบชลประทาน และระบบขนส่งตามแนวคลองชลประทาน ๔๓๔,๒๑๐,๔๙๐ บาท (๒๑๔,๓๑๙,๘๐๐ บาท ในปี พ.ศ. ๒๕๖๖, ๔๙,๕๓๕,๒๙๐ บาท ในปี พ.ศ. ๒๕๖๗, ๒๕,๘๐๓,๖๐๐ บาท ในปี พ.ศ. ๒๕๖๘, ๑๔๐,๐๐๐,๐๐๐ บาท ในปี พ.ศ. ๒๕๖๙, ๔,๖๕๑,๘๐๐ บาท ในปี พ.ศ. ๒๕๗๐)</p> <p>โครงการชลประทานกำแพงเพชร            โครงการส่งน้ำและบำรุงรักษาท่อทองแดง, โครงการส่งน้ำและบำรุงรักษาวังบัว, โครงการส่งน้ำและบำรุงรักษาวังยาง-หนองขวัญ, สถานีพัฒนาที่ดินกำแพงเพชร, สำนักงานป้องกันและบรรเทาสาธารณภัยจังหวัดกำแพงเพชร, ศูนย์ป้องกันและบรรเทาสาธารณภัย เขต ๘ กำแพงเพชร, สำนักงานทรัพยากรน้ำบาดาล เขต ๗, สำนักงานการปฏิรูปที่ดินจังหวัดกำแพงเพชร , อำเภอ,องค์กรปกครองส่วนท้องถิ่น</p>
<p><b>๙. หน่วยงานดำเนินงาน</b></p>	<p>โครงการชลประทานกำแพงเพชร</p>
<p><b>๑๐. ระยะเวลาในการดำเนินโครงการ</b></p>	<p>๕ ปี (ปีงบประมาณ พ.ศ. ๒๕๖๖ – ๒๕๗๐)</p>
<p><b>๑๑. งบประมาณ</b></p>	<p>๔๓๔,๒๑๐,๔๙๐ บาท</p>
<p><b>๑๒. ผลผลิต (Output)</b></p>	<p><b>ผลผลิต</b></p> <p>๑. อาคารชลประทานอย่างน้อย ๕ แห่งต่อปี            ๒. แหล่งกักเก็บน้ำอย่างน้อย ๕๐ แห่งต่อปี            ๓. ระบบชลประทานที่ได้รับการพัฒนาอย่างน้อย ๕ แห่งต่อปี            ๔. ถนนเลียบริมคลองชลประทานหรือสะพานข้ามคลองชลประทาน อย่างน้อย ๕ แห่งต่อปี</p>
<p><b>๑๓. ผลลัพธ์จากการดำเนินโครงการ (Outcome)</b></p>	<p><b>ผลลัพธ์</b></p> <p>๑. อาคารชลประทานที่ก่อสร้างแล้วเสร็จ ๕ แห่งต่อปีสามารถบริหารจัดการน้ำอย่างมีประสิทธิภาพรองรับภาคเกษตรและอุตสาหกรรม            ๒. แหล่งกักเก็บน้ำอย่างน้อย ๕๐ แห่งต่อปีสามารถรองรับพื้นที่เกษตรกรรม ๕๐๐ ไร่            ๓. ระบบชลประทานที่ได้รับการพัฒนา ๕ แห่งต่อปีสามารถกระจายน้ำเข้าถึงพื้นที่การเพาะปลูกของเกษตรกรกลุ่มเป้าหมายได้อย่างทั่วถึง            ๔. ถนนเลียบริมคลองชลประทานหรือสะพานข้ามคลองชลประทานที่แล้วเสร็จ ๕ แห่งต่อปีสามารถรองรับการขนส่งผลผลิตทางการเกษตร</p>



ประเด็นการพัฒนาจังหวัด ๑. สร้างมูลค่าเพิ่มในการผลิต การแปรรูป การตลาดสินค้าเกษตรปลอดภัย และพลังงานทดแทน ด้วยนวัตกรรมและเทคโนโลยี (ต่อ)

หัวข้อ	รายละเอียด
๑. ชื่อโครงการสำคัญ	โครงการ ๒. ส่งเสริมและพัฒนาการผลิตสินค้าเกษตรปลอดภัย พืชเศรษฐกิจ และพืชอัตลักษณ์ตามศักยภาพของพื้นที่ (Zoning)
๒. ชื่อแผนงาน	แผนงาน ๒. พัฒนาระบบสารสนเทศเพื่อการบริหารและตัดสินใจด้านการเกษตรให้ทันกับสถานการณ์เพื่อนำไปสู่การบริหารจัดการพื้นที่ทางการเกษตรอย่างเหมาะสม
๓. แนวทางการพัฒนา	แนวทางการพัฒนา ๑. พัฒนาศักยภาพและปัจจัยพื้นฐานรองรับการเกษตร เกษตรปลอดภัย และอุตสาหกรรม
๔. หลักการและเหตุผล	ยุทธศาสตร์ชาติ ระยะ ๒๐ ปี (พ.ศ. ๒๕๖๑ - ๒๕๘๐) เน้นการสร้างความสามารถในการแข่งขัน โดยมีวัตถุประสงค์ให้ประเทศไทยมีความสามารถสูงขึ้น และเน้นการเกษตรสร้างมูลค่า โดยแผนย่อยในแผนแม่บทฯ ให้ความสำคัญกับการพัฒนาเกษตรปลอดภัยให้ได้รับการยอมรับด้านคุณภาพ ความปลอดภัย และคุณค่าทางโภชนาการสูงขึ้น ประกอบกับแผนพัฒนากลุ่มจังหวัดภาคเหนือตอนล่าง ๒ เน้นประเด็นการพัฒนาระบบเกษตรปลอดภัยและอินทรีย์ ดังนั้น จึงจำเป็นต้องมีการดำเนินการส่งเสริมและพัฒนาการผลิตสินค้าเกษตรปลอดภัย พืชเศรษฐกิจ และพืชอัตลักษณ์ ตามศักยภาพของพื้นที่ (Zoning) เพื่อผลิตสินค้าเกษตรปลอดภัยให้ได้มาตรฐานสู่ผู้บริโภค
๕. วัตถุประสงค์ของโครงการ	๑. เพื่อให้เกษตรกรมีความรู้และทักษะในการผลิตเกษตรปลอดภัย และส่งเสริมให้สินค้าเกษตรผ่านมาตรฐานสินค้าเกษตรปลอดภัย ๒. เพื่อให้หน่วยงานภาครัฐ เอกชน เกษตรกร และประชาชน สามารถใช้ข้อมูลจากฐานข้อมูลด้านการเกษตรในการวิเคราะห์ วางแผน และบริหารจัดการด้านการเกษตรตามภารกิจ ได้อย่างถูกต้อง
๖. ตัวชี้วัดและค่าเป้าหมาย	๑. ผลผลิตสินค้าเกษตรจากเกษตรกรผู้เข้าร่วมโครงการ มีคุณภาพตามมาตรฐานความปลอดภัย (GAP) เพิ่มขึ้นร้อยละ ๗๐ ๒. ต้นทุนการผลิตของเกษตรกรลดลงไม่น้อยกว่าร้อยละ ๒๐ (เทียบกับต้นทุนการผลิตของเกษตรกรทั่วไปที่ไม่ได้เข้าร่วมโครงการ) ๓. ร้อยละ ๘๐ ของบุคลากรในภาครัฐทุกหน่วยงานมีความพึงพอใจในฐานข้อมูลและสามารถนำข้อมูลไปใช้สนับสนุนการดำเนินงานของตนให้ถูกต้อง แม่นยำ และทันต่อสถานการณ์ ๔. ร้อยละ ๗๐ ของพื้นที่เกษตรกรรมเป้าหมาย ๑,๘๐๐ ไร่ ผ่านการปรับปรุงพื้นที่เพื่อรองรับการผลิตสินค้าเกษตรปลอดภัย
๗. พื้นที่เป้าหมาย	ทุกอำเภอ
๘. กิจกรรมหลัก ๘.๑ กิจกรรมหลักที่ ๑	ส่งเสริมการผลิตสินค้าเกษตร พืชเศรษฐกิจ พืชสวน พืชไร่ และพืชอัตลักษณ์ตามมาตรฐานเกษตรปลอดภัยเพื่อวางรากฐานสู่เกษตรอินทรีย์ ๒๕,๐๐๐,๐๐๐ บาท (๕,๐๐๐,๐๐๐ บาทต่อปี ดำเนินการในปี พ.ศ. ๒๕๖๖ - ๒๕๗๐) สำนักงานเกษตรจังหวัดกำแพงเพชร สำนักงานเกษตรและสหกรณ์จังหวัดกำแพงเพชร, ศูนย์ส่งเสริมและพัฒนาอาชีพการเกษตรกำแพงเพชร, สถานีพัฒนาที่ดินกำแพงเพชร, โครงการชลประทานกำแพงเพชร
๘.๒ กิจกรรมหลักที่ ๒	ส่งเสริมการผลิตสินค้าเกษตรปลอดภัยและมาตรฐานด้านปศุสัตว์ ๒,๐๐๐,๐๐๐ บาท (๔๐๐,๐๐๐ บาทต่อปี ดำเนินการในปี พ.ศ. ๒๕๖๖ - ๒๕๗๐) สำนักงานปศุสัตว์จังหวัดกำแพงเพชร -

หัวข้อ	รายละเอียด
<p><b>๘.๓ กิจกรรมหลักที่ ๓</b> งบประมาณ ผู้รับผิดชอบ หน่วยงานที่เกี่ยวข้อง</p>	<p>ส่งเสริมการผลิตสินค้าเกษตรปลอดภัยและมาตรฐานด้านประมง ๒,๐๐๐,๐๐๐ บาท (๔๐๐,๐๐๐ บาทต่อปี ดำเนินการในปี พ.ศ. ๒๕๖๖ - ๒๕๗๐) สำนักงานประมงจังหวัดกำแพงเพชร -</p>
<p><b>๘.๔ กิจกรรมหลักที่ ๔</b> งบประมาณ ผู้รับผิดชอบ หน่วยงานที่เกี่ยวข้อง</p>	<p>จัดทำระบบฐานข้อมูลด้านการเกษตรในรูปแบบ Big Data ๖,๐๐๐,๐๐๐ บาท (ปี พ.ศ. ๒๕๖๖ จำนวน ๒,๐๐๐,๐๐๐ บาท และปี พ.ศ.๒๕๖๗-๒๕๗๐ จำนวน ๑,๐๐๐,๐๐๐ บาทต่อปี) สำนักงานเกษตรและสหกรณ์จังหวัดกำแพงเพชร สถานีเกษตรที่สูงฯ บ้านป่าคา, สำนักงานพาณิชย์จังหวัดกำแพงเพชร, สำนักงานเกษตรจังหวัดกำแพงเพชร, สถานีพัฒนาที่ดินกำแพงเพชร, สำนักงานประมงจังหวัดกำแพงเพชร, สำนักงานปศุสัตว์จังหวัดกำแพงเพชร, สำนักงานสหกรณ์จังหวัดกำแพงเพชร, สำนักงานพัฒนาที่ดินเขต ๘, โครงการชลประทานกำแพงเพชร, สำนักงานสถิติจังหวัดกำแพงเพชร, ศูนย์เมล็ดพันธุ์ข้าวกำแพงเพชร</p>
<p><b>๘.๕ กิจกรรมหลักที่ ๕</b> งบประมาณ ผู้รับผิดชอบ หน่วยงานที่เกี่ยวข้อง</p>	<p>พัฒนาศักยภาพพื้นที่การเกษตรเพื่อผลิตสินค้าเกษตรปลอดภัย ๒๔,๕๐๐,๐๐๐ บาท (ปี พ.ศ. ๒๕๖๖ จำนวน ๔,๕๐๐,๐๐๐บาท และปี พ.ศ. ๒๕๖๗-๒๕๗๐ จำนวน ๕,๐๐๐,๐๐๐ บาทต่อปี) สถานีพัฒนาที่ดินกำแพงเพชร สำนักงานเกษตรและสหกรณ์จังหวัดกำแพงเพชร, สำนักงานเกษตรจังหวัดกำแพงเพชร, ศูนย์ส่งเสริมและพัฒนาอาชีพการเกษตรจังหวัดกำแพงเพชร, สำนักงานการปฏิรูปที่ดินจังหวัดกำแพงเพชร, ศูนย์เมล็ดพันธุ์ข้าวกำแพงเพชร, สำนักงานประมงจังหวัดกำแพงเพชร, สำนักงานปศุสัตว์กำแพงเพชร, สถานีพัฒนาการเกษตรที่สูงฯ บ้านป่าคา, สถานีวิจัยและพัฒนาการเกษตรที่ ๒ (พิษณุโลก), สำนักงานทรัพยากรน้ำบาดาล เขต ๗, นิคมสร้างตนเองทุ่งโพธิ์ทะเล</p>
<p><b>๘.๖ กิจกรรมหลักที่ ๖</b> งบประมาณ ผู้รับผิดชอบ หน่วยงานที่เกี่ยวข้อง</p>	<p>ส่งเสริมการปลูกพืชระยะสั้น และพืชเมืองหนาวที่มีมูลค่าสูง ๑๑,๒๕๐,๐๐๐ บาท (๒,๒๕๐,๐๐๐ บาทต่อปี ดำเนินการในปี พ.ศ. ๒๕๖๖ - ๒๕๗๐) สำนักงานเกษตรและสหกรณ์จังหวัดกำแพงเพชร สำนักงานเกษตรจังหวัดกำแพงเพชร, สถานีพัฒนาที่ดินกำแพงเพชร, สำนักงานสหกรณ์จังหวัดกำแพงเพชร ศูนย์ส่งเสริมและพัฒนาอาชีพการเกษตรจังหวัดกำแพงเพชร, สถานีเกษตรที่สูงฯ บ้านป่าคา</p>
<p><b>๘.๗ กิจกรรมหลักที่ ๗</b> งบประมาณ ผู้รับผิดชอบ หน่วยงานที่เกี่ยวข้อง</p>	<p>ส่งเสริมและสนับสนุนเกษตรกรใช้พันธุ์มันสำปะหลังสะอาดคุณภาพสูง ๔,๕๐๐,๐๐๐ บาท (๑,๕๐๐,๐๐๐ บาทต่อปี ดำเนินการในปี พ.ศ. ๒๕๖๘ - ๒๕๗๐) สำนักงานเกษตรจังหวัดกำแพงเพชร สมาคมมันสำปะหลังภาคเหนือ, มหาวิทยาลัยราชภัฏกำแพงเพชร, สถาบันการจัดการเทคโนโลยีและนวัตกรรมเกษตร, สำนักงานวิทยาศาสตร์และเทคโนโลยีแห่งชาติ, นิคมสร้างตนเองทุ่งโพธิ์ทะเล</p>
<p><b>๘.๘ กิจกรรมหลักที่ ๘</b> งบประมาณ ผู้รับผิดชอบ หน่วยงานที่เกี่ยวข้อง</p>	<p>ส่งเสริมการปลูกมันสำปะหลังตามมาตรฐาน GAP และแปรรูปเพื่อการบริโภค ๔,๕๐๐,๐๐๐ บาท (๑,๕๐๐,๐๐๐ บาทต่อปี ดำเนินการในปี พ.ศ. ๒๕๖๘ - ๒๕๗๐) สำนักงานเกษตรจังหวัดกำแพงเพชร สถานีพัฒนาที่ดินกำแพงเพชร, สมาคมมันสำปะหลังภาคเหนือ, มหาวิทยาลัยราชภัฏกำแพงเพชร, สภาเกษตรกรจังหวัดกำแพงเพชร</p>

หัวข้อ	รายละเอียด
<p><b>๘.๙ กิจกรรมหลักที่ ๙</b> งบประมาณ ผู้รับผิดชอบ หน่วยงานที่เกี่ยวข้อง</p>	<p>การเพิ่มมูลค่าของเหลือใช้จากมันสำปะหลังให้เกิดประโยชน์สูงสุด (Zero Waste) ๔,๕๐๐,๐๐๐ บาท (๑,๕๐๐,๐๐๐ บาทต่อปี ดำเนินการในปี พ.ศ. ๒๕๖๘ – ๒๕๗๐) สำนักงานเกษตรและสหกรณ์จังหวัดกำแพงเพชร อุตสาหกรรมจังหวัดกำแพงเพชร, พลังงานจังหวัดกำแพงเพชร, ปศุสัตว์จังหวัดกำแพงเพชร, สำนักงานทรัพยากรธรรมชาติและสิ่งแวดล้อมจังหวัดกำแพงเพชร, มหาวิทยาลัยราชภัฏกำแพงเพชร</p>
<p><b>๘.๑๐ กิจกรรมที่ ๑๐</b> งบประมาณ ผู้รับผิดชอบ หน่วยงานที่เกี่ยวข้อง</p>	<p>พัฒนาทรัพยากรดินอย่างยั่งยืนสู่การผลิตเกษตรปลอดภัยเพื่อลดมลพิษและหมอกควัน ๓,๗๕๖,๐๐๐ บาท (๑,๒๕๒,๐๐๐ บาทต่อปี ดำเนินการในปี พ.ศ. ๒๕๖๘ – ๒๕๗๐) สถานีพัฒนาที่ดินกำแพงเพชร สำนักงานเกษตรและสหกรณ์จังหวัดกำแพงเพชร, สำนักงานเกษตรจังหวัดกำแพงเพชร, สำนักงานทรัพยากรธรรมชาติและสิ่งแวดล้อมจังหวัดกำแพงเพชร</p>
<p><b>๙. หน่วยงานดำเนินงาน</b></p>	<p>๑. สำนักงานเกษตรและสหกรณ์จังหวัดกำแพงเพชร ๒. สำนักงานเกษตรจังหวัดกำแพงเพชร ๓. สำนักงานปศุสัตว์จังหวัดกำแพงเพชร ๔. สำนักงานประมงจังหวัดกำแพงเพชร ๕. สถานีพัฒนาที่ดินกำแพงเพชร</p>
<p><b>๑๐. ระยะเวลาในการดำเนินโครงการ</b></p>	<p>๕ ปี (ปีงบประมาณ พ.ศ. ๒๕๖๖ - ๒๕๗๐)</p>
<p><b>๑๑. งบประมาณ</b></p>	<p>๘๘,๐๐๖,๐๐๐ บาท</p>
<p><b>๑๒. ผลผลิต (Output)</b></p>	<p><b>ผลผลิต</b> ๑. ร้อยละ ๘๐ ของเกษตรกรผู้เข้าร่วมโครงการมีความรู้ความเข้าใจกระบวนการผลิตพืชเศรษฐกิจ พืชสวน พืชไร่ และพืชอัตลักษณ์ให้ได้มาตรฐานความปลอดภัย การจัดการดินและปุ๋ย เพื่อเพิ่มประสิทธิภาพให้ได้ผลผลิตที่มีคุณภาพ ๒. ร้อยละ ๗๐ ของเกษตรกรผู้เข้าร่วมโครงการได้รับการรับรองแปลงตามมาตรฐาน GAP ๓. มีแปลงเรียนรู้การเพิ่มประสิทธิภาพการผลิตพืชเศรษฐกิจและพืชอัตลักษณ์ ๒๐๐ แปลง ๔. ระบบฐานข้อมูลเชื่อมโยงศูนย์ปฏิบัติการด้านการเกษตรกับหน่วยงานที่เกี่ยวข้องในทุกมิติมีคุณภาพเป็นไปตามมาตรฐานที่กำหนด ๕. ร้อยละ ๗๐ ของพื้นที่เกษตรกรรมเป้าหมายได้รับการพัฒนาเพื่อเพิ่มศักยภาพการผลิต ๖. ร้อยละ ๖๐ ของเกษตรกรผ่านการพัฒนาศักยภาพการปลูกพืชระยะสั้นและพืชเมืองหนาวที่มีมูลค่าสูง</p>
<p><b>๑๓. ผลลัพธ์จากการดำเนินโครงการ (Outcome)</b></p>	<p><b>ผลลัพธ์</b> ๑. ผลผลิตสินค้าเกษตรจากเกษตรกรผู้เข้าร่วมโครงการ มีคุณภาพตามมาตรฐานความปลอดภัย (GAP) เพิ่มขึ้นร้อยละ ๗๐ ๒. ต้นทุนการผลิตของเกษตรกรลดลงไม่น้อยกว่าร้อยละ ๒๐ (เมื่อเทียบกับต้นทุนการผลิตของเกษตรกรทั่วไปที่ไม่ได้เข้าร่วมโครงการ) ๓. ร้อยละ ๘๐ ของบุคลากรในภาครัฐทุกหน่วยงานมีความพึงพอใจในฐานข้อมูลและสามารถนำข้อมูลไปใช้ในการสนับสนุนการดำเนินงานของตนให้ถูกต้อง แม่นยำ ทันต่อสถานการณ์ ๔. ร้อยละ ๗๐ ของพื้นที่เกษตรกรรมเป้าหมายผ่านการปรับปรุงพื้นที่เพื่อรองรับการผลิตสินค้าเกษตรปลอดภัย ๕. ร้อยละ ๖๐ ของเกษตรกรที่เข้าร่วมโครงการมีการปลูกพืชระยะสั้นและพืชเมืองหนาวที่มีมูลค่าสูง</p>

ประเด็นการพัฒนาจังหวัด ๑. สร้างมูลค่าเพิ่มในการผลิต การแปรรูป การตลาดสินค้าเกษตรปลอดภัย และพลังงานทดแทน ด้วยนวัตกรรมและเทคโนโลยี (ต่อ)

หัวข้อ	รายละเอียด
๑. ชื่อโครงการสำคัญ	โครงการ ๓. พัฒนาศักยภาพการแข่งขันของเกษตรกรและกลุ่มเกษตรกร
๒. ชื่อแผนงาน	แผนงาน ๓. พัฒนาศักยภาพการแปรรูปสินค้าเกษตร และสินค้ามูลค่าสูงสู่มาตรฐานด้วยนวัตกรรมและเทคโนโลยี
๓. แนวทางการพัฒนา	แนวทางการพัฒนา ๒. สร้างมูลค่าเพิ่มแก่สินค้าเกษตร เกษตรแปรรูป และผลิตภัณฑ์ชุมชน ด้วยนวัตกรรมและเทคโนโลยี
๔. หลักการและเหตุผล	ยุทธศาสตร์ชาติ ๒๐ ปี (พ.ศ. ๒๕๖๑ - ๒๕๗๐) ให้ความสำคัญกับการสร้างความสามารถในการแข่งขัน โดยมีวัตถุประสงค์ให้ประเทศไทยมีความสามารถสูงขึ้นโดยเน้นเกษตรสร้างมูลค่า โดยแผนย่อยในแผนแม่บทให้ความสำคัญกับการสร้างสินค้าอัตลักษณ์พื้นถิ่นให้มีมูลค่าเพิ่มขึ้นและการสร้างความเข้มแข็งให้กับเกษตรกรและกลุ่มเกษตรกรประกอบกับแผนพัฒนาภูมิภาคเหนือตอนล่าง ๒ เน้นประเด็นการพัฒนาเกษตรให้เข้าสู่ระบบเกษตรปลอดภัยและอินทรีย์ ดังนั้น จึงมีความจำเป็นต้องดำเนินการพัฒนาศักยภาพการแข่งขันของเกษตรกรและกลุ่มเกษตรกร เพื่อผลิตสินค้าเกษตรให้ได้มาตรฐานและแข่งขันได้ในระดับสากล
๕. วัตถุประสงค์ของโครงการ	๑. เพื่อเพิ่มขีดความสามารถในการแข่งขันให้เกษตรกรและกลุ่มเกษตรกรมีความเข้มแข็งทั้งการผลิตและการตลาด ๒. เพื่อส่งเสริมให้เกษตรกรนำผลงานวิจัยและพัฒนาไปใช้ในการวางแผนการผลิตพืชเศรษฐกิจ พืชอัตลักษณ์ และพืชสมุนไพร
๖. ตัวชี้วัดและค่าเป้าหมาย	๑. ร้อยละ ๘๐ ของเกษตรกรและกลุ่มเกษตรกรจาก ๑๑ อำเภอ ที่ผ่านการพัฒนาศักยภาพในการแข่งขันมีการนำความรู้และทักษะไปใช้ในการดำเนินการผลิตสินค้าเกษตรปลอดภัย ๒. ร้อยละ ๘๐ ของเกษตรกรที่เข้าร่วมโครงการนำพันธุ์พืชเศรษฐกิจ พืชอัตลักษณ์ และพืชสมุนไพรที่มีคุณภาพดีไปใช้ในการเพาะปลูก
๗. พื้นที่เป้าหมาย	ทุกอำเภอ
๘. กิจกรรมหลัก ๘.๑ กิจกรรมหลักที่ ๑ งบประมาณ ผู้รับผิดชอบ หน่วยงานที่เกี่ยวข้อง	พัฒนาศักยภาพบุคลากรด้านการเกษตรรุ่นใหม่ ๖,๐๐๐,๐๐๐ บาท (๓,๐๐๐,๐๐๐ บาทต่อปี ดำเนินการในปี พ.ศ. ๒๕๖๙ - ๒๕๗๐) สำนักงานเกษตรจังหวัดกำแพงเพชร สำนักงานเกษตรและสหกรณ์จังหวัดกำแพงเพชร, ศูนย์ส่งเสริมและพัฒนาอาชีพการเกษตรจังหวัดกำแพงเพชร
๘.๒ กิจกรรมหลักที่ ๒ งบประมาณ ผู้รับผิดชอบ หน่วยงานที่เกี่ยวข้อง	เพิ่มขีดความสามารถการผลิต แปรรูปและการจัดการด้านการตลาดของเกษตรกรและกลุ่มเกษตรกร ๑๕,๐๐๐,๐๐๐ บาท (๒,๐๐๐,๐๐๐ บาท ในปี พ.ศ. ๒๕๖๖, ๗,๐๐๐,๐๐๐ บาท ในปี พ.ศ. ๒๕๖๗, ๒,๐๐๐,๐๐๐ บาท ในปี พ.ศ. ๒๕๖๘, ๒,๐๐๐,๐๐๐ บาท ในปี พ.ศ. ๒๕๖๙, ๒,๐๐๐,๐๐๐ บาท ในปี พ.ศ. ๒๕๗๐) สำนักงานเกษตรจังหวัดกำแพงเพชร ศูนย์ส่งเสริมและพัฒนาอาชีพการเกษตรจังหวัดกำแพงเพชร, สำนักงานเกษตรและสหกรณ์จังหวัดกำแพงเพชร, สำนักงานพาณิชย์จังหวัดกำแพงเพชร, สำนักงานสหกรณ์จังหวัดกำแพงเพชร, สำนักงานตรวจบัญชีสหกรณ์จังหวัดกำแพงเพชร, สำนักงานอุตสาหกรรมจังหวัดกำแพงเพชร, สำนักงานพัฒนาชุมชนจังหวัดกำแพงเพชร, สำนักงานประมงจังหวัดกำแพงเพชร, สำนักงานปศุสัตว์จังหวัดกำแพงเพชร

หัวข้อ	รายละเอียด
<p>๘.๓ กิจกรรมหลักที่ ๓</p> <p>งบประมาณ</p> <p>ผู้รับผิดชอบ</p> <p>หน่วยงานที่เกี่ยวข้อง</p>	<p>ส่งเสริมการวิจัยและพัฒนาพืชเศรษฐกิจ พืชอัตลักษณ์ และพืชสมุนไพร</p> <p>๒,๕๐๐,๐๐๐ บาท (๕๐๐,๐๐๐ บาทต่อปี ดำเนินการในปี พ.ศ.๒๕๖๖ - ๒๕๗๐)</p> <p>ศูนย์ส่งเสริมและพัฒนาอาชีพการเกษตรกำแพงเพชร</p> <p>สำนักงานเกษตรจังหวัดกำแพงเพชร, สำนักงานเกษตรและสหกรณ์จังหวัดกำแพงเพชร, สำนักงานสาธารณสุขจังหวัดกำแพงเพชร, มหาวิทยาลัยราชภัฏกำแพงเพชร, สถานีพัฒนาที่ดินกำแพงเพชร</p>
<p>๘.๔ กิจกรรมหลักที่ ๔</p> <p>งบประมาณ</p> <p>ผู้รับผิดชอบ</p> <p>หน่วยงานที่เกี่ยวข้อง</p>	<p>พัฒนาสินค้าเกษตรปลอดภัยด้วยเทคโนโลยีและนวัตกรรมสู่มาตรฐานและการรับรองมาตรฐานผลิตภัณฑ์</p> <p>๗๕,๐๐๐,๐๐๐ บาท (๒๕,๐๐๐,๐๐๐ บาทต่อปี ดำเนินการในปี พ.ศ. ๒๕๖๘ - ๒๕๗๐)</p> <p>สำนักงานเกษตรและสหกรณ์จังหวัดกำแพงเพชร</p> <p>-</p>
<p>๙. หน่วยงานดำเนินงาน</p>	<p>๑. สำนักงานเกษตรและสหกรณ์จังหวัดกำแพงเพชร</p> <p>๑. สำนักงานเกษตรจังหวัดกำแพงเพชร</p> <p>๒. ศูนย์ส่งเสริมและพัฒนาอาชีพการเกษตรจังหวัดกำแพงเพชร</p>
<p>๑๐. ระยะเวลาในการดำเนินโครงการ</p>	<p>๕ ปี (ปีงบประมาณ พ.ศ. ๒๕๖๖ - ๒๕๗๐)</p>
<p>๑๑. งบประมาณ</p>	<p>๙๘,๕๐๐,๐๐๐ บาท</p>
<p>๑๒. ผลผลิต (Output)</p>	<p><b>ผลผลิต</b></p> <p>๑. ร้อยละ ๘๐ ของเกษตรกรและกลุ่มเกษตรกรที่เข้าร่วมโครงการได้รับการพัฒนาความรู้ความสามารถในการแข่งขัน</p> <p>๒. ได้พันธุ์พืชเศรษฐกิจ พืชอัตลักษณ์ และพืชสมุนไพรที่มีคุณภาพดี</p>
<p>๑๓. ผลลัพธ์จากการดำเนินโครงการ (Outcome)</p>	<p><b>ผลลัพธ์</b></p> <p>๑. ร้อยละ ๘๐ ของเกษตรกรและกลุ่มเกษตรกรที่ผ่านการพัฒนาศักยภาพในการแข่งขันมีการนำความรู้และทักษะไปใช้ในการดำเนินการผลิตสินค้าเกษตรปลอดภัย</p> <p>๒. ร้อยละ ๘๐ ของเกษตรกรที่เข้าร่วมโครงการนำพันธุ์พืชเศรษฐกิจ พืชอัตลักษณ์ และพืชสมุนไพรที่มีคุณภาพดีไปใช้ในการเพาะปลูก</p>

ประเด็นการพัฒนาจังหวัด ๑. สร้างมูลค่าเพิ่มในการผลิต การแปรรูป การตลาดสินค้าเกษตรปลอดภัย และพลังงานทดแทน ด้วยนวัตกรรมและเทคโนโลยี (ต่อ)

หัวข้อ	รายละเอียด
๑. ชื่อโครงการสำคัญ	โครงการ ๔. เพิ่มประสิทธิภาพการแข่งขันของอุตสาหกรรมแปรรูปทางการเกษตร
๒. ชื่อแผนงาน	แผนงาน ๓. พัฒนาศักยภาพการแปรรูปสินค้าเกษตร และสินค้าเกษตรมูลค่าสูงสู่มาตรฐาน ด้วยนวัตกรรมและเทคโนโลยี
๓. แนวทางการพัฒนา	แนวทางการพัฒนา ๒. สร้างมูลค่าเพิ่มแก่สินค้าเกษตร เกษตรแปรรูป และผลิตภัณฑ์ชุมชน ด้วยนวัตกรรมและเทคโนโลยี
๔. หลักการและเหตุผล	ยุทธศาสตร์ชาติ ระยะ ๒๐ ปี เน้นการส่งเสริมประสิทธิภาพการผลิต การสร้างมูลค่าภาคการเกษตร และการเสริมสร้างความเข้มแข็งแก่เกษตรกรอย่างเป็นระบบ ศักยภาพประการหนึ่งของจังหวัดกำแพงเพชร คือ เป็นฐานการผลิตพืชเศรษฐกิจส่งออกที่สำคัญของประเทศ อย่างไรก็ตาม สภาวะการค้าและการส่งออกในปัจจุบัน มีการแข่งขันค่อนข้างสูง รวมทั้งมาตรการกีดกันทางการค้าของประเทศผู้นำเข้า ผลกระทบจากการเปิดตลาดเสรีการค้าและบริการระหว่างกันของประเทศสมาชิกประชาคมเศรษฐกิจอาเซียน (AEC) ทำให้สินค้าเกษตรที่มีคุณภาพดีกว่าหรือราคาถูกกว่าเข้ามาแข่งขันและแย่งตลาด ซึ่งส่งผลกระทบต่อผู้ประกอบการภาคการผลิตทั้งทางอุตสาหกรรมและเกษตรกรรม รวมทั้งเกษตรกรที่มีขีดความสามารถในการผลิตต่ำซึ่งไม่สามารถแข่งขันกับประเทศที่มีขีดความสามารถในการผลิตสูงกว่าได้ ดังนั้นจึงจำเป็นต้องเพิ่มขีดความสามารถในการแข่งด้วยการยกระดับการแปรรูปสินค้าเกษตร และผลิตภัณฑ์ชุมชนให้มีคุณภาพด้วยนวัตกรรมเทคโนโลยี เพื่อสร้างโอกาสและความเสมอภาคให้ธุรกิจ SMEs วิสาหกิจชุมชน สหกรณ์และกลุ่มเกษตรกรให้มีความมั่นคงได้อย่างยั่งยืน ด้วยการพัฒนาและเชื่อมโยงฐานข้อมูลการผลิตและการตลาด พัฒนาศักยภาพสินค้า ผู้ประกอบการ และสร้างเครือข่ายธุรกิจเพื่อเชื่อมโยงการค้า การตลาดและการส่งออก ขยายช่องทางการตลาดสินค้าเกษตรปลอดภัย/ เกษตรอินทรีย์ พัฒนาตลาดเกษตรกรจังหวัดกำแพงเพชร พัฒนาการประชาสัมพันธ์สินค้า และส่งเสริมการใช้เทคโนโลยีเพื่อการตลาดโดยพัฒนา Website และ Social Media อย่างต่อเนื่อง
๕. วัตถุประสงค์ของโครงการ	๑. เพื่อพัฒนาศักยภาพในการบริหารจัดการแก่ผู้ประกอบการวิสาหกิจขนาดกลางและขนาดย่อม (SMEs) ๒. เพื่อเพิ่มมูลค่าแก่ผลผลิตทางการเกษตรและสร้างโอกาสในการแข่งขันด้านการผลิตและการตลาด
๖. ตัวชี้วัดและค่าเป้าหมาย	๑. ผู้ประกอบการวิสาหกิจขนาดกลางและขนาดย่อม (SMEs) ที่เข้าร่วมโครงการสามารถลดต้นทุนในสถานประกอบการได้ไม่น้อยกว่าร้อยละ ๑๐ ต่อปี ๒. ผู้ประกอบการวิสาหกิจขนาดกลางและขนาดย่อม (SMEs) ที่เข้าร่วมโครงการมีแผนกลยุทธ์ทางการตลาด และสามารถดำเนินงานตามแผนกลยุทธ์ได้สำเร็จตามเป้าหมาย โดยมียอดขายเพิ่มขึ้นร้อยละ ๒ ต่อปี เมื่อเทียบกับปีที่ผ่านมา ๓. สหกรณ์และกลุ่มเกษตรกรทั้งหมด ๕๖ แห่งในจังหวัดมีรายได้เพิ่มขึ้นร้อยละ ๒ ต่อปี
๗. พื้นที่เป้าหมาย	จังหวัดกำแพงเพชร
๘. กิจกรรมหลัก ๘.๑ กิจกรรมหลักที่ ๑  งบประมาณ ผู้รับผิดชอบ หน่วยงานที่เกี่ยวข้อง	พัฒนาขีดความสามารถในการแข่งขันของผู้ประกอบการวิสาหกิจขนาดกลางและขนาดย่อม (SMEs)  ๔,๐๐๐,๐๐๐ บาท (๘๐๐,๐๐๐ บาทต่อปี ดำเนินการในปี พ.ศ. ๒๕๖๖ - ๒๕๗๐ สำนักงานอุตสาหกรรมจังหวัดกำแพงเพชร สำนักงานพาณิชย์จังหวัดกำแพงเพชร, สำนักงานพัฒนาชุมชนจังหวัดกำแพงเพชร

หัวข้อ	รายละเอียด
<b>๘.๒ กิจกรรมหลักที่ ๒</b>  งบประมาณ  ผู้รับผิดชอบ หน่วยงานที่เกี่ยวข้อง	ยุกระดับการแปรรูปสินค้าเกษตรปลอดภัยและผลิตภัณฑ์ชุมชนให้มีคุณภาพด้วยนวัตกรรมและเทคโนโลยีให้ตรงกับความต้องการของตลาด ๕๐,๐๐๐,๐๐๐ บาท (๑๐,๐๐๐,๐๐๐ บาทในปี พ.ศ. ๒๕๖๖, ๒๒,๐๐๐,๐๐๐ บาทในปี พ.ศ. ๒๕๖๗, ๖,๐๐๐,๐๐๐ บาทในปี พ.ศ. ๒๕๖๘, ๖,๐๐๐,๐๐๐ บาทในปี พ.ศ. ๒๕๖๙ , ๖,๐๐๐,๐๐๐ บาทในปี พ.ศ. ๒๕๗๐) สำนักงานสหกรณ์จังหวัดกำแพงเพชร สำนักงานเกษตรจังหวัดกำแพงเพชร, สำนักงานสาธารณสุขจังหวัดกำแพงเพชร, สำนักงานพัฒนาชุมชนจังหวัดกำแพงเพชร, สำนักงานพาณิชย์จังหวัดกำแพงเพชร, สำนักงานพลังงานจังหวัดกำแพงเพชร, สำนักงานอุตสาหกรรมจังหวัดกำแพงเพชร, สำนักงานประมงจังหวัดกำแพงเพชร, สำนักงานปศุสัตว์จังหวัดกำแพงเพชร
<b>๘.๓ กิจกรรมหลักที่ ๓</b>  งบประมาณ ผู้รับผิดชอบ หน่วยงานที่เกี่ยวข้อง	ยุกระดับการแปรรูปสินค้าเกษตรปลอดภัยและผลิตภัณฑ์ชุมชนให้มีคุณภาพด้วยนวัตกรรมและเทคโนโลยีให้ตรงกับความต้องการของตลาด ๑,๕๑๕,๐๐๐ บาท (๕๐๕,๐๐๐ บาทต่อปี ดำเนินงานในปี พ.ศ. ๒๕๖๘ – ๒๕๗๐) สหกรณ์จังหวัดกำแพงเพชร สำนักงานอุตสาหกรรมจังหวัดกำแพงเพชร, มหาวิทยาลัยราชภัฏกำแพงเพชร, ธนาคารเพื่อการเกษตรและสหกรณ์การเกษตร
<b>๘.๓ กิจกรรมหลักที่ ๔</b>  งบประมาณ ผู้รับผิดชอบ หน่วยงานที่เกี่ยวข้อง	พัฒนานวัตกรรมกระบวนการผลิต แปรรูปผลผลิตมูลค่าสูงจากมันสำปะหลัง ๓,๐๐๐,๐๐๐ บาท (๑,๕๐๐,๐๐๐ บาทต่อปี ดำเนินงานในปี พ.ศ. ๒๕๖๙ – ๒๕๗๐) สหกรณ์จังหวัดกำแพงเพชร สำนักงานอุตสาหกรรมจังหวัดกำแพงเพชร, มหาวิทยาลัยราชภัฏกำแพงเพชร, ธนาคารเพื่อการเกษตรและสหกรณ์การเกษตร
<b>๘.๓ กิจกรรมหลักที่ ๕</b>  งบประมาณ ผู้รับผิดชอบ หน่วยงานที่เกี่ยวข้อง	การออกแบบบรรจุภัณฑ์และผลิตภัณฑ์ต้นแบบ ๒,๘๕๐,๐๐๐ บาท (๙๕๐,๐๐๐ บาทต่อปี ดำเนินงานในปี พ.ศ. ๒๕๖๘ – ๒๕๗๐) สำนักงานอุตสาหกรรมจังหวัดกำแพงเพชร สำนักงานพัฒนาชุมชนจังหวัดกำแพงเพชร, สำนักงานพาณิชย์จังหวัดกำแพงเพชร
<b>๙. หน่วยงานดำเนินงาน</b>	๑. สำนักงานอุตสาหกรรมจังหวัดกำแพงเพชร ๒. สำนักงานสหกรณ์จังหวัดกำแพงเพชร
<b>๑๐. ระยะเวลาในการดำเนินโครงการ</b>	๕ ปี (ปีงบประมาณ พ.ศ. ๒๕๖๖ - ๒๕๗๐)
<b>๑๑. งบประมาณ</b>	๖๑,๓๖๕,๐๐๐ บาท
<b>๑๒. ผลผลิต (Output)</b>	<b>ผลผลิต</b> ๑. ผู้ประกอบการวิสาหกิจขนาดกลางและขนาดย่อม (SMEs) มีความรู้พื้นฐานด้านการเพิ่มประสิทธิภาพการผลิตและการตลาด ไม่น้อยกว่า ๕๐ ราย ๒. ผู้ประกอบการวิสาหกิจขนาดกลางและขนาดย่อม (SMEs) ได้รับการยกระดับการพัฒนาทักษะในด้านการเพิ่มประสิทธิภาพการผลิตและการตลาด จำนวน ๒ ราย ๓. สหกรณ์และกลุ่มเกษตรกรสามารถรวบรวมผลผลิตจากการแปรรูปสินค้าเกษตรปลอดภัยเพิ่มขึ้นร้อยละ ๓ ๔. มีรายงานผลการศึกษาคือความเป็นไปได้ในการจัดตั้งนิคมอุตสาหกรรมสีเขียว
<b>๑๓. ผลลัพธ์จากการดำเนินโครงการ (Outcome)</b>	<b>ผลลัพธ์</b> ๑. ผู้ประกอบการวิสาหกิจขนาดกลางและขนาดย่อม (SMEs) ที่เข้าร่วมโครงการสามารถลดต้นทุนในสถานประกอบการได้ไม่น้อยกว่าร้อยละ ๑๐ ต่อปี ๒. ผู้ประกอบการวิสาหกิจขนาดกลางและขนาดย่อม (SMEs) ที่เข้าร่วมโครงการมีแผนกลยุทธ์

หัวข้อ	รายละเอียด
	<p>ทางการตลาด และสามารถดำเนินงานตามแผนกลยุทธ์ได้สำเร็จตามเป้าหมาย โดยมียอดขายเพิ่มขึ้นร้อยละ ๒ ต่อปี เมื่อเทียบกับปีที่ผ่านมา</p> <p>๓. สหกรณ์และกลุ่มเกษตรกรมีรายได้เพิ่มขึ้นร้อยละ ๒ ต่อปี</p> <p>๔. มีการนำผลการศึกษาความเป็นไปได้ในการจัดตั้งนิคมอุตสาหกรรมสีเขียวไปใช้ในการเตรียมดำเนินงาน</p>



ประเด็นการพัฒนาจังหวัด ๑. สร้างมูลค่าเพิ่มในการผลิต การแปรรูป การตลาดสินค้าเกษตรปลอดภัย และพลังงานทดแทน ด้วยนวัตกรรมและเทคโนโลยี (ต่อ)

หัวข้อ	รายละเอียด
๑. ชื่อโครงการสำคัญ	โครงการ ๕. ส่งเสริมการใช้เทคโนโลยีทางการเกษตรเพื่อสร้างรายได้เปรียบในการแข่งขัน
๒. ชื่อแผนงาน	แผนงาน ๓. พัฒนาศักยภาพการแปรรูปสินค้าเกษตร และสินค้าเกษตรมูลค่าสูงสู่มาตรฐาน ด้วยนวัตกรรมและเทคโนโลยี
๓. แนวทางการพัฒนา	แนวทางการพัฒนา ๒. สร้างมูลค่าเพิ่มแก่สินค้าเกษตร เกษตรแปรรูป และผลิตภัณฑ์ชุมชน ด้วยนวัตกรรมและเทคโนโลยี
๔. หลักการและเหตุผล	ยุทธศาสตร์ชาติ ระยะ ๒๐ ปี พ.ศ. ๒๕๖๑ - ๒๕๘๐ เน้นการสร้างความสามารถในการแข่งขันด้วยการเกษตรสร้างมูลค่า โดยแผนย่อยในแผนแม่บทฯ ให้ความสำคัญกับการผลิตสินค้าเกษตรจากนวัตกรรมและเทคโนโลยีสมัยใหม่เพื่อสร้างรายได้เปรียบในการแข่งขัน ประกอบกับแผนพัฒนากลุ่มจังหวัดภาคเหนือตอนล่าง เน้นประเด็นการพัฒนาระบบเกษตรโดยแนวทางเกษตรสมัยใหม่ ดังนั้น การใช้เทคโนโลยีและนวัตกรรมทางการเกษตรเพื่อสร้างรายได้เปรียบในการแข่งขัน จึงเป็นสิ่งสำคัญในการทำการเกษตรยุคใหม่ของประเทศ เพื่อทดแทนแรงงานและลดต้นทุนการผลิต รวมทั้งเพิ่มประสิทธิภาพทางการเกษตรทั้งเชิงปริมาณ คุณภาพ และเวลา
๕. วัตถุประสงค์ของโครงการ	เพื่อพัฒนาขีดความสามารถในการแข่งขันภาคการเกษตรด้วยเทคโนโลยีและนวัตกรรม
๖. ตัวชี้วัดและค่าเป้าหมาย	๑. ร้อยละ ๕๐ ของเกษตรกรจากเกษตรกรทั้งหมด ๓๓๐ รายที่เข้าร่วมโครงการนำความรู้ด้านเทคโนโลยีและนวัตกรรมทางการเกษตรและการวางแผนและติดตามผลผลิตทางการเกษตรไปประยุกต์ใช้ในพื้นที่ ๒. เกษตรกรในพื้นที่เข้ามาศึกษาเรียนรู้เทคโนโลยีการให้น้ำอัจฉริยะ ไม่น้อยกว่า ๓๐๐ รายต่อปี ๓. มีเกษตรกรที่สนใจนำวิธีการเตรียมดินที่ดีไปขยายผลในแปลงของตนเองไม่น้อยกว่า ๑,๐๐๐ ไร่ต่อปี
๗. พื้นที่เป้าหมาย	ทุกอำเภอ
๘. กิจกรรมหลัก ๘.๑ กิจกรรมหลักที่ ๑ งบประมาณ ผู้รับผิดชอบ หน่วยงานที่เกี่ยวข้อง	ส่งเสริมการใช้เทคโนโลยีและนวัตกรรมเพื่อเพิ่มประสิทธิภาพการผลิตสินค้าเกษตร ๖,๖๒๕,๐๐๐ บาท (ปีละ ๑,๓๒๕,๐๐๐ บาทต่อปี ดำเนินการในปี พ.ศ. ๒๕๖๖ - ๒๕๗๐ ศูนย์ส่งเสริมและพัฒนาอาชีพการเกษตร สำนักงานเกษตรและสหกรณ์จังหวัดกำแพงเพชร, สำนักงานเกษตรจังหวัดกำแพงเพชร, สำนักงานพาณิชย์จังหวัดกำแพงเพชร, สถานีพัฒนาที่ดินกำแพงเพชร
๘.๒ กิจกรรมหลักที่ ๒ งบประมาณ ผู้รับผิดชอบ หน่วยงานที่เกี่ยวข้อง	ส่งเสริมการใช้เทคโนโลยีสารสนเทศเพื่อการวางแผนและติดตามผลผลิตทางการเกษตร ๑,๐๐๐,๐๐๐ บาท (๒๐๐,๐๐๐ บาทต่อปี ดำเนินการในปี พ.ศ. ๒๕๖๖ - ๒๕๗๐) สำนักงานเกษตรและสหกรณ์จังหวัดกำแพงเพชร ศูนย์ส่งเสริมและพัฒนาอาชีพการเกษตรจังหวัดกำแพงเพชร, สำนักงานเกษตรจังหวัดกำแพงเพชร, สำนักงานพาณิชย์จังหวัดกำแพงเพชร, สถานีพัฒนาที่ดินกำแพงเพชร
๙. หน่วยงานดำเนินงาน	๑. ศูนย์ส่งเสริมและพัฒนาอาชีพการเกษตร ๒. สำนักงานเกษตรและสหกรณ์จังหวัด
๑๐. ระยะเวลาในการดำเนินโครงการ	๕ ปี (ปีงบประมาณ พ.ศ. ๒๕๖๖ - ๒๕๗๐)
๑๑. งบประมาณ	๗,๖๒๕,๐๐๐ บาท

หัวข้อ	รายละเอียด
๑๒. ผลผลิต (Output)	<p>๑. ร้อยละ ๘๐ ของเกษตรกรที่เข้าร่วมโครงการมีความรู้และทักษะในการใช้เทคโนโลยีและนวัตกรรมด้านการเกษตร และการวางแผนและติดตามผลผลิตทางการเกษตร</p> <p>๒. มีจุดเรียนรู้เทคโนโลยีการให้น้ำอัจฉริยะ จำนวน ๑๑ จุด</p> <p>๓. มีแปลงสาธิตการเตรียมดินที่ดี จำนวน ๕๕ ไร่</p>
๑๓. ผลลัพธ์จากการดำเนินโครงการ (Outcome)	<p>๑. ร้อยละ ๕๐ ของเกษตรกรที่เข้าร่วมโครงการนำความรู้ด้านเทคโนโลยีและนวัตกรรมทางด้านการเกษตรและการวางแผนและติดตามผลผลิตทางการเกษตรไปประยุกต์ใช้ในพื้นที่</p> <p>๒. เกษตรกรในพื้นที่เข้ามาศึกษาเรียนรู้เทคโนโลยีการให้น้ำอัจฉริยะ ไม่น้อยกว่า ๓๐๐ รายต่อปี</p> <p>๓. มีเกษตรกรที่สนใจนำวิธีการเตรียมดินที่ดีไปขยายผลในแปลงของตนเองไม่น้อยกว่า ๑,๐๐๐ ไร่ต่อปี</p>

ประเด็นการพัฒนาจังหวัด ๑. สร้างมูลค่าเพิ่มในการผลิต การแปรรูป การตลาดสินค้าเกษตรปลอดภัย และพลังงานทดแทน ด้วยนวัตกรรมและเทคโนโลยี (ต่อ)

หัวข้อ	รายละเอียด
๑. ชื่อโครงการสำคัญ	โครงการ ๖. บูรณาการความร่วมมือ เพื่อส่งเสริมฐานการผลิตสินค้าเกษตรสร้างสรรค์ ในรูปแบบ OEM (Original Equipment Manufacturer)
๒. ชื่อแผนงาน	แผนงาน ๓. พัฒนาศักยภาพการแปรรูปสินค้าเกษตร และสินค้าเกษตรมูลค่าสูงสู่มาตรฐาน ด้วยนวัตกรรมและเทคโนโลยี
๓. แนวทางการพัฒนา	แนวทางการพัฒนา ๒. สร้างมูลค่าเพิ่มแก่สินค้าเกษตร เกษตรแปรรูป และผลิตภัณฑ์ชุมชน ด้วยนวัตกรรมและเทคโนโลยี
๔. หลักการและเหตุผล	<p>ยุทธศาสตร์ ๒๐ ปี (พ.ศ. ๒๕๖๑ - ๒๕๘๐) ด้านการสร้างความสามารถในการแข่งขัน ได้กำหนดประเด็นการพัฒนาเศรษฐกิจบนพื้นฐานของผู้ประกอบการยุคใหม่ โดยสร้างและพัฒนาผู้ประกอบการยุคใหม่ที่มีทักษะและจิตวิญญาณของการเป็นผู้ประกอบการที่มีความสามารถในการแข่งขันและมีอัตลักษณ์ชัดเจนดังนี้ (๑) สร้างผู้ประกอบการอัจฉริยะ (๒) สร้างโอกาสเข้าถึงบริการทางการเงิน (๓) สร้างโอกาสเข้าถึงตลาด (๔) สร้างโอกาสเข้าถึงข้อมูล และ (๕) ปรับบทบาทและโอกาสการเข้าถึงบริการภาครัฐ ซึ่งเป็นแนวทางการพัฒนาที่ให้ความสำคัญกับการพัฒนากลไกขับเคลื่อนเศรษฐกิจเพื่ออนาคตที่สามารถสร้างมูลค่าเพิ่มได้ทั้งในภาคเกษตร อุตสาหกรรม การบริการ และการท่องเที่ยว โดยให้ประเทศสามารถยกระดับผลผลิตทางการเกษตรด้วยเทคโนโลยีและนวัตกรรม ให้มีความหลากหลาย และเป็นมาตรฐานเพื่อสร้างมูลค่าเพิ่มให้สินค้าเกษตร และเป็นฐานการผลิตสินค้าเกษตรแปรรูปที่สำคัญเช่น ข้าว มันสำปะหลัง และสินค้า GI (กล้วยไข่)</p> <p>จังหวัดกำแพงเพชรต้องการพัฒนาศักยภาพ ผู้ผลิต ผู้ประกอบการสินค้าและบริการให้มีช่องทางการตลาดเพิ่มขึ้น สามารถแข่งขันได้ในยุคปัจจุบัน ตลอดจนการประชาสัมพันธ์ส่งเสริมตลาดสินค้าเกษตร เกษตรแปรรูป ผลิตภัณฑ์ชุมชน สินค้า GI และสินค้าอื่นในจังหวัดกำแพงเพชรให้เป็นที่รู้จัก และส่งเสริมให้ผู้ผลิตและผู้ประกอบการในจังหวัดมีรายได้เพิ่มขึ้น จึงมีความจำเป็นต้องส่งเสริมผู้ผลิตและผู้ประกอบการให้ได้รับการพัฒนาศักยภาพ เพื่อสามารถแข่งขันในตลาดเสรีได้ ซึ่งเป็นการสนับสนุนการขับเคลื่อนเศรษฐกิจฐานรากและผลักดันผู้ประกอบการให้สามารถเติบโตภายใต้เศรษฐกิจยุคใหม่ โดยส่งเสริมองค์ความรู้ด้านการสร้าง Brand Identity และเทคนิคการทำตลาดเพื่อให้สามารถแข่งขันกับตลาดต่างประเทศ สามารถจำหน่ายสินค้าสู่ตลาดสากล ส่งผลให้ผู้ประกอบการมีช่องทางการตลาดเพิ่มขึ้น มีรายได้จากการจำหน่ายสินค้าเพิ่มขึ้น สามารถพึ่งพาตนเองได้อย่างยั่งยืน</p>
๕. วัตถุประสงค์ของโครงการ	๑. เพื่อพัฒนาคุณภาพผลิตภัณฑ์แปรรูปทางการเกษตรให้เป็นไปตามมาตรฐาน
๖. ตัวชี้วัดและค่าเป้าหมาย	๑. สามารถผลิตสินค้าเกษตรสร้างสรรค์ ในรูปแบบ OEM ไม่น้อยกว่า ๒ ผลิตภัณฑ์ต่อปี ๒. สามารถเพิ่มมูลค่าสินค้าเกษตรแปรรูป ไม่น้อยกว่าร้อยละ ๑๐ ของราคาจำหน่ายเดิม
๗. พื้นที่เป้าหมาย	จังหวัดกำแพงเพชร
๘.๑ กิจกรรมหลักที่ ๑ งบประมาณ ผู้รับผิดชอบ หน่วยงานที่เกี่ยวข้อง	<p>พัฒนาศักยภาพเกษตรกรในการผลิตวัตถุดิบที่มีคุณภาพตามเกณฑ์มาตรฐาน ๑๐,๐๐๐,๐๐๐ บาท (๒,๕๐๐,๐๐๐ บาทต่อปี ดำเนินการในปี พ.ศ. ๒๕๖๗ - ๒๕๗๐)</p> <p>สำนักงานเกษตรและสหกรณ์จังหวัดกำแพงเพชร สำนักงานพาณิชย์จังหวัดกำแพงเพชร, สำนักงานอุตสาหกรรมจังหวัดกำแพงเพชร, สำนักงานเกษตรจังหวัดกำแพงเพชร, สำนักงานสหกรณ์จังหวัดกำแพงเพชร, สำนักงานพัฒนาชุมชนจังหวัดกำแพงเพชร, สำนักงานพลังงานจังหวัดกำแพงเพชร</p>

หัวข้อ	รายละเอียด
๙. หน่วยงานดำเนินงาน	สำนักงานเกษตรและสหกรณ์จังหวัดกำแพงเพชร
๑๐. ระยะเวลาในการดำเนินโครงการ	๔ ปี (ปีงบประมาณ พ.ศ.๒๕๖๗ - ๒๕๗๐)
๑๑. งบประมาณ	๑๐,๐๐๐,๐๐๐ บาท
๑๒. ผลผลิต (Output)	<b>ผลผลิต</b> ๑. สินค้าเกษตรสร้างสรรค์ ในรูปแบบ OEM ไม่น้อยกว่า ๒ ผลิตภัณฑ์ต่อปีการผลิต สินค้าเกษตรได้จริง ปี ๒๕๗๐
๑๓. ผลลัพธ์จากการดำเนินโครงการ (Outcome)	<b>ผลลัพธ์</b> ๑. เพิ่มมูลค่าสินค้าเกษตรแปรรูป ไม่น้อยกว่าร้อยละ ๑๐ ของราคาจำหน่ายเดิม

ประเด็นการพัฒนาจังหวัด ๑. สร้างมูลค่าเพิ่มในการผลิต การแปรรูป การตลาดสินค้าเกษตรปลอดภัย และพลังงานทดแทน ด้วยนวัตกรรมและเทคโนโลยี (ต่อ)

หัวข้อ	รายละเอียด
๑. ชื่อโครงการสำคัญ	โครงการ ๗. ส่งเสริมและพัฒนาอาชีพเพื่อแก้ไขปัญหาที่ดินทำกินของเกษตรกร ภายใต้โครงการจัดที่ดินทำกินให้ชุมชนตามนโยบายรัฐบาล
๒. ชื่อแผนงาน	แผนงาน ๓. พัฒนาศักยภาพการแปรรูปสินค้าเกษตร และสินค้าเกษตรมูลค่าสูงสู่มาตรฐาน ด้วยนวัตกรรมและเทคโนโลยี
๓. แนวทางการพัฒนา	แนวทางการพัฒนา ๒. สร้างมูลค่าเพิ่มแก่สินค้าเกษตร เกษตรแปรรูป และผลิตภัณฑ์ชุมชน ด้วยนวัตกรรมและเทคโนโลยี
๔. หลักการและเหตุผล	โครงการส่งเสริมและพัฒนาอาชีพเพื่อแก้ไขปัญหาที่ดินทำกินของเกษตรกร ตามนโยบายรัฐบาล เป็นโครงการที่แก้ไขปัญหาไร่ที่ดินทำกินของเกษตรกรและการรุกกล้าเขตป่าสงวนแห่งชาติ โดยการกระจายสิทธิการถือครองให้แก่ผู้ที่ยังไม่ได้รื้อกล้าและออกตามมาตรการป้องกันการเปลี่ยนมือไปอยู่ในครอบครองของผู้ที่ไม่ใช่เกษตรกร นโยบายด้านการรักษาความมั่นคงของฐานทรัพยากรและสร้างความสมดุลระหว่างการอนุรักษ์กับการใช้ประโยชน์อย่างยั่งยืน โดยมีการส่งเสริมสนับสนุนการดำรงชีวิตเพื่อพัฒนาอาชีพของราษฎรในรูปแบบกลุ่ม หรือชุมชน เพื่อร่วมกันบริหารจัดการที่ดิน รวมทั้งการส่งเสริมการประกอบอาชีพตามศักยภาพของพื้นที่ การดำรงชีพตามหลักปรัชญาเศรษฐกิจพอเพียง ภายใต้หลักการอนุรักษ์ควบคู่กับการพัฒนาที่ยั่งยืน เพื่อให้คนกับป่าอยู่ร่วมกันอย่างเป็นระบบ
๕. วัตถุประสงค์ของโครงการ	๑. เพื่อส่งเสริมการรวมกลุ่มราษฎรภายในพื้นที่เป้าหมายการจัดที่ดินทำกินให้ชุมชนในรูปแบบสหกรณ์ ๒. เพื่อส่งเสริมพัฒนาอาชีพในรูปแบบเศรษฐกิจชุมชน ตามแนวทางเศรษฐกิจพอเพียง ๓. เพื่อพัฒนาคุณภาพชีวิตให้มีความกินดี อยู่ดี มีสันติสุข และสร้างความเข้มแข็งในชุมชน
๖. ตัวชี้วัดและค่าเป้าหมาย	๑. ราษฎรในพื้นที่ป่าสงวนแห่งชาติ “ป่าคลองขลุง-ป่าคลองแม่วงก์” และ “ป่าเขาเขียว ป่าเขาสว่าง และป่าคลองห้วยทราย” เข้าใจ วิธีการ หลักการสหกรณ์ และการบริหารจัดการสหกรณ์และกลุ่มเกษตรกรเพิ่มขึ้น ๒. ราษฎรในพื้นที่ป่าสงวนแห่งชาติ “ป่าคลองขลุง-ป่าคลองแม่วงก์” และ “ป่าเขาเขียว ป่าเขาสว่าง และป่าคลองห้วยทราย” ได้รับการส่งเสริมด้านการผลิต การตลาดสินค้าเกษตรปลอดภัย และการพัฒนาอาชีพมีรายได้เพิ่มขึ้น
๗. พื้นที่เป้าหมาย	พื้นที่ในเขตป่าสงวนแห่งชาติ ๑. ป่าคลองขลุง – ป่าคลองแม่วงก์ ๒. ป่าเขาเขียว ป่าเขาสว่าง และป่าคลองห้วยทราย
๘. กิจกรรมหลัก	ส่งเสริมและพัฒนาอาชีพภายใต้โครงการจัดที่ดินตามนโยบายรัฐบาล
๘.๑ กิจกรรมหลักที่ ๑ งบประมาณ ผู้รับผิดชอบ หน่วยงานที่เกี่ยวข้อง	ส่งเสริมด้านการผลิต การแปรรูป และการตลาด ในพื้นที่ป่าสงวนแห่งชาติ ๔๖๗,๑๐๐ บาท (๑๕๕,๗๐๐ บาทต่อปี ดำเนินการในปี พ.ศ. ๒๕๖๘ – ๒๕๗๐) สำนักงานสหกรณ์จังหวัดกำแพงเพชร -
๙. หน่วยงานดำเนินการ	สำนักงานสหกรณ์จังหวัดกำแพงเพชร
๑๐. ระยะเวลาในการดำเนินโครงการ	๓ ปี (ปีงบประมาณ พ.ศ. ๒๕๖๘ – ๒๕๗๐)
๑๑. งบประมาณ	๔๖๗,๑๐๐ บาท

หัวข้อ	รายละเอียด
๑๒. ผลผลิต (Output)	ราษฎรในพื้นที่ป่าสงวนแห่งชาติ “ป่าคลองขลุ้ง-ป่าคลองแม่वंก” และ “ป่าเขาเขียว ป่าเขาสว่าง และป่าคลองห้วยทราย” เข้าร่วมกิจกรรม มากกว่าร้อยละ ๗๐
๑๓. ผลลัพธ์จากการดำเนินโครงการ (Outcome)	<p>๑. ราษฎรในพื้นที่ป่าสงวนแห่งชาติ “ป่าคลองขลุ้ง-ป่าคลองแม่वंก” และ “ป่าเขาเขียว ป่าเขาสว่าง และป่าคลองห้วยทราย” มีความเข้าใจ วิธีการ หลักการสหกรณ์ และการบริหารจัดการสหกรณ์และกลุ่มเกษตรกรเพิ่มขึ้น</p> <p>๒. ราษฎรในพื้นที่ป่าสงวนแห่งชาติ “ป่าคลองขลุ้ง-ป่าคลองแม่वंก” และ “ป่าเขาเขียว ป่าเขาสว่าง และป่าคลองห้วยทราย” ได้รับการส่งเสริมด้านการส่งเสริมด้านการผลิต การตลาดสินค้าเกษตรปลอดภัย และการพัฒนาอาชีพ สามารถแก้ไขปัญหาและพัฒนาชุมชนมีรายได้เพิ่ม</p>

ประเด็นการพัฒนาจังหวัด ๑. สร้างมูลค่าเพิ่มในการผลิต การแปรรูป การตลาดสินค้าเกษตรปลอดภัย และพลังงานทดแทน ด้วยนวัตกรรมและเทคโนโลยี (ต่อ)

หัวข้อ	รายละเอียด
๑. ชื่อโครงการสำคัญ	โครงการ ๘. ส่งเสริมและสนับสนุนการใช้เทคโนโลยีพลังงานทดแทนในกระบวนการผลิตและแปรรูปสินค้าเกษตร
๒. ชื่อแผนงาน	แผนงาน ๔. ส่งเสริมการนำพลังงานทดแทนไปใช้อย่างทั่วถึงทั้งระดับครัวเรือนและระดับอุตสาหกรรม เพื่อลดต้นทุน และลดมลภาวะอย่างยั่งยืน
๓. แนวทางการพัฒนา	แนวทางการพัฒนา ๓. ส่งเสริม สนับสนุน และพัฒนาทักษะให้แก่เกษตรกรในการผลิตและใช้พลังงานทดแทนจากทรัพยากรธรรมชาติ ผลผลิตและวัสดุเหลือใช้ทางการเกษตร
๔. หลักการและเหตุผล	จากสถานการณ์พลังงานของประเทศไทยที่มีความผันผวน และเพื่อตอบสนองต่อนโยบายตามยุทธศาสตร์ชาติ ๒๐ ปี ยุทธศาสตร์ที่ ๒ ด้านการสร้างความสามารถในการแข่งขัน ซึ่งมีเป้าหมายเพื่อให้ประเทศไทยมีขีดความสามารถในการแข่งขันที่สูงขึ้น โดยมีแนวทางในการขับเคลื่อนการผลิตที่เน้นการใช้เทคโนโลยีและนวัตกรรมเพิ่มมูลค่าสินค้าและบริการจากการสร้างขีดความสามารถในการแข่งขัน การมีส่วนร่วมและการจัดการสิ่งแวดล้อม (Green) ภาคการเกษตรในยุคไทยแลนด์ ๔.๐ ที่เน้นเศรษฐกิจขับเคลื่อนด้วยนวัตกรรม ซึ่งเป็นการเกษตรสมัยใหม่ (Modern Agriculture) ดังนั้น จึงมีความจำเป็นต้องพัฒนาต่อยอดนวัตกรรมการผลิต รวมทั้งเพิ่มมูลค่าและลดต้นทุนการผลิตด้วยพลังงานทดแทนเพื่อสร้างโอกาสทางการตลาดให้สินค้าเกษตรปลอดภัยสามารถแข่งขันทั้งตลาดภายในและต่างประเทศได้อย่างยั่งยืน การพัฒนาความมั่นคงทางพลังงานและส่งเสริมการใช้พลังงานที่เป็นมิตรต่อสิ่งแวดล้อม การเพิ่มประสิทธิภาพพลังงาน การพัฒนาความมั่นคงทางด้านเกษตรสมัยใหม่ (Smart Agricultural) ซึ่งสนับสนุนการนำพลังงานทดแทนมาใช้ในการแปรรูปผลผลิตทางการเกษตร สร้างมูลค่าเพิ่ม สามารถแข่งขันกับผู้ค้าภายในและภายนอกกลุ่มจังหวัดรวมทั้งในประเทศและต่างประเทศ รองรับการค้าขายตัวของเศรษฐกิจ การส่งเสริมและสนับสนุนพลังงานทดแทนจึงเป็นอีกทางเลือกที่กลุ่มวิสาหกิจชุมชน/กลุ่มอาชีพ/กลุ่มเกษตรกรแปลงใหญ่ควรมีเพื่อลดการใช้พลังงานในกระบวนการผลิต ลดระยะเวลา และประหยัดค่าใช้จ่าย
๕. วัตถุประสงค์ของโครงการ	<p>๑. เพื่อลดต้นทุนในกระบวนการผลิตโดยเฉพาะต้นทุนด้านพลังงาน ลดระยะเวลา เพิ่มคุณภาพของผลผลิต โดยการนำศักยภาพของพลังงานทดแทนมาประยุกต์ใช้ในกระบวนการผลิตของกลุ่มวิสาหกิจชุมชน/ กลุ่มอาชีพ/ กลุ่มเกษตรกรแปลงใหญ่</p> <p>๒. เพื่อลดต้นทุนน้ำมันเชื้อเพลิงในกระบวนการผลิต โดยการนำศักยภาพของพลังงานแสงอาทิตย์มาใช้สูบน้ำเพื่อการเกษตรของกลุ่มเกษตรกร/ กลุ่มเกษตรกรแปลงใหญ่</p> <p>๓. เพื่อส่งเสริมให้มีการนำพลังงานทดแทนมาใช้ในการประกอบอาชีพผลิตสินค้า การแปรรูปผลผลิตทางการเกษตร การดำรงชีวิตประจำวันของประชาชน สามารถลดรายจ่ายและเพิ่มรายได้ให้กับครัวเรือน ชุมชนเกษตรกร และสร้างมูลค่าเพิ่มให้กับสินค้าเกษตรแปรรูป</p> <p>๔. เพื่อถ่ายทอดองค์ความรู้ ส่งเสริมการใช้พลังงานทดแทนอย่างคุ้มค่า และเกิดประโยชน์สูงสุด สอดคล้องกับศักยภาพและปัญหาความต้องการของเกษตรกร</p>
๖. ตัวชี้วัดและค่าเป้าหมาย	<p>๑. กลุ่มเกษตรกร/กลุ่มเกษตรกรแปลงใหญ่ สามารถลดต้นทุนค่าใช้จ่ายสิ้นปีทางด้านพลังงานเชื้อเพลิงได้ร้อยละ ๓๐ ต่อปี โดยใช้พลังงานแสงอาทิตย์ในภาคการเกษตร ๒,๐๐๐ ไร่ สามารถลดการใช้น้ำมันดีเซล ๔๔,๐๐๐ ลิตร ต่อปี คิดเป็นมูลค่า ๑,๑๔๔,๐๐๐ บาท หรือเทียบเท่าค่าพลังงาน ๓๘ toe/ปี</p> <p>๒. กลุ่มวิสาหกิจชุมชน/ กลุ่มอาชีพ/ กลุ่มเกษตรกรแปลงใหญ่ที่เข้าร่วมโครงการสามารถลดต้นทุนด้านพลังงานในกระบวนการผลิตลง ๑๐% จากการใช้พลังงานแสงอาทิตย์ซึ่งสามารถลดระยะเวลาในกระบวนการแปรรูปอย่างน้อยร้อยละ ๕๐</p>

หัวข้อ	รายละเอียด
๗. พื้นที่เป้าหมาย	ทุกอำเภอ
๘. กิจกรรมหลัก ๘.๑ กิจกรรมหลักที่ ๑  งบประมาณ ผู้รับผิดชอบ หน่วยงานที่เกี่ยวข้อง	ส่งเสริมการใช้เทคโนโลยีระบบสูบน้ำพลังงานแสงอาทิตย์เพื่อลดต้นทุนด้านพลังงานในการผลิตสินค้าเกษตร  ๑๔,๓๖๒,๗๕๐ บาท (๒,๘๗๒,๕๕๐ บาทต่อปี ดำเนินการในปี พ.ศ. ๒๕๖๖ - ๒๕๗๐) สำนักงานพลังงานจังหวัดกำแพงเพชร สำนักงานเกษตรจังหวัดกำแพงเพชร, สำนักงานเกษตรและสหกรณ์จังหวัดกำแพงเพชร, สำนักงานการปฏิรูปที่ดินจังหวัดกำแพงเพชร, สถานีพัฒนาที่ดินกำแพงเพชร, สำนักงานประมงจังหวัดกำแพงเพชร, โครงการชลประทานกำแพงเพชร, สถานีพัฒนาการเกษตรที่สูงฯ บ้านป่าคา
๘.๒ กิจกรรมหลักที่ ๒  งบประมาณ ผู้รับผิดชอบ หน่วยงานที่เกี่ยวข้อง	ส่งเสริมการใช้เทคโนโลยีระบบอบแห้งพลังงานแสงอาทิตย์เพื่อแปรรูปพืชผลทางการเกษตร  ๑,๐๑๐,๐๐๐ บาท (๒๐๒,๐๐๐ บาทต่อปี ดำเนินการในปี พ.ศ. ๒๕๖๖ - ๒๕๗๐) สำนักงานพลังงานจังหวัดกำแพงเพชร สำนักงานเกษตรจังหวัดกำแพงเพชร, สำนักงานพาณิชย์จังหวัดกำแพงเพชร, สำนักงานพัฒนาชุมชนจังหวัดกำแพงเพชร, สถานีพัฒนาการเกษตรที่สูงฯ บ้านป่าคา
๙. หน่วยงานดำเนินงาน	สำนักงานพลังงานจังหวัดกำแพงเพชร
๑๐. ระยะเวลาในการดำเนินโครงการ	๕ ปี (ปีงบประมาณ พ.ศ. ๒๕๖๖ - ๒๕๗๐)
๑๑. งบประมาณ	๑๕,๓๗๒,๗๕๐ บาท
๑๒. ผลผลิต (Output)	<b>ผลผลิต</b> ๑. กลุ่มเกษตรกร/ กลุ่มเกษตรกรแปลงใหญ่ จำนวน ๒๐ กลุ่มได้ใช้ประโยชน์จากระบบสูบน้ำพลังงานแสงอาทิตย์แบบเคลื่อนที่เพื่อการเกษตร ๒. กลุ่มวิสาหกิจชุมชน/ กลุ่มอาชีพ /กลุ่มเกษตรกรแปลงใหญ่จำนวน ๒ กลุ่มที่เข้าร่วมโครงการผ่านการพัฒนาศักยภาพด้านการใช้เทคโนโลยีระบบอบแห้งพลังงานแสงอาทิตย์เพื่อแปรรูปพืชผลทางการเกษตร
๑๓. ผลลัพธ์จากการดำเนินโครงการ (Outcome)	<b>ผลลัพธ์</b> ๑. กลุ่มเกษตรกร/ กลุ่มเกษตรกรแปลงใหญ่สามารถลดต้นทุนค่าใช้จ่ายสิ้นเปลืองด้านพลังงานเชื้อเพลิงได้ร้อยละ ๓๐ ต่อปี ๒. กลุ่มวิสาหกิจชุมชน/ กลุ่มอาชีพ/ กลุ่มเกษตรกรแปลงใหญ่ที่เข้าร่วมโครงการสามารถลดต้นทุนด้านพลังงานในกระบวนการผลิตลง ๑๐%



ประเด็นการพัฒนาจังหวัด ๑. สร้างมูลค่าเพิ่มในการผลิต การแปรรูป การตลาดสินค้าเกษตรปลอดภัย และพลังงานทดแทนด้วยนวัตกรรมและเทคโนโลยี (ต่อ)

หัวข้อ	รายละเอียด
๑. ชื่อโครงการสำคัญ	โครงการ ๙. พัฒนานวัตกรรมการผลิตพลังงานทดแทน
๒. ชื่อแผนงาน	แผนงาน ๔. ส่งเสริมการนำพลังงานทดแทนไปใช้อย่างทั่วถึงทั้งระดับครัวเรือนและระดับอุตสาหกรรม เพื่อลดต้นทุน และลดมลภาวะอย่างยั่งยืน
๓. แนวทางการพัฒนา	แนวทางการพัฒนา ๓. ส่งเสริม สนับสนุน และพัฒนาทักษะให้แก่เกษตรกรในการผลิตและใช้พลังงานทดแทนจากทรัพยากรธรรมชาติ ผลผลิตและวัสดุเหลือใช้ทางการเกษตร
๔. หลักการและเหตุผล	จากวิกฤตด้านพลังงานของโลก ทำให้ประเทศต่าง ๆ พยายามจะหาพลังงานที่ผลิตขึ้นภายในประเทศของตนเอง รวมทั้งประเทศไทยก็ประสบปัญหาวิกฤตพลังงานดังกล่าว เพราะว่าพลังงานเป็นต้นทุนในขบวนการผลิต และเป็นรายจ่ายของครัวเรือนในการดำรงชีวิตประจำวันของทุกคน โดยเฉพาะเชื้อเพลิงในการหุงต้มอาหารในครัวเรือน เช่น ก๊าซ LPG ซึ่งปัจจุบันประเทศไทยต้องนำเข้าก๊าซ LPG จากต่างประเทศ โดยรัฐต้องจ่ายเงินอุดหนุนปีละไม่ต่ำกว่า ๗,๕๐๐ ล้านบาท ในอนาคตก๊าซ LPG จะต้องปรับราคาสูงขึ้นตามราคาของตลาดโลก ทำให้ภาระค่าใช้จ่ายด้านพลังงานดังกล่าวสูงขึ้นตามไปด้วย โดยเฉพาะภาคครัวเรือนในชนบทที่มีฐานะยากจนอยู่แล้วและขาดการนำเทคโนโลยีมาประยุกต์ใช้ในชุมชน เนื่องจากชุมชนในชนบทมีพื้นที่การทำปศุสัตว์และมีมูลสัตว์ตกค้างจำนวนมากที่ถูกปล่อยทิ้งตามธรรมชาติและส่งกลิ่นเหม็น ซึ่งเป็นพาหะนำโรคต่างๆ และเป็นสาเหตุหนึ่งของน้ำเสียในลำคลอง ทั้งนี้ หากนำมูลสัตว์/ ขยะอินทรีย์มาหมักตามหลักวิชาการ ที่ถูกต้องและเหมาะสม สามารถผลิตเป็นก๊าซชีวภาพ แล้วนำก๊าซที่ผลิตได้มาใช้หุงต้มทดแทนก๊าซ LPG สามารถลดค่าใช้จ่ายได้อีกช่องทางหนึ่ง และเป็นการนำของเสียมาใช้ให้เกิดประโยชน์ได้อย่างคุ้มค่าก่อให้เกิดประโยชน์ต่อชุมชนของจังหวัดกำแพงเพชร ดังนั้น เพื่อเป็นการลดต้นทุนด้านพลังงานสิ้นเปลืองของประชาชน ภาครัฐจึงจำเป็นต้องส่งเสริมถ่ายทอดความรู้ให้ประชาชนนำศักยภาพพลังงานจากวัสดุเหลือใช้ทางการเกษตรที่มีอยู่มากในชุมชน เช่น มูลสัตว์ และขยะอินทรีย์ เป็นต้น มาใช้หุงต้มในครัวเรือนโดยนำเทคโนโลยีพลังงานมาใช้เพื่อเป็นการลดรายจ่ายเพิ่มรายได้
๕. วัตถุประสงค์ของโครงการ	๑. ลดการพึ่งพาพลังงานจากภายนอกและเน้นการพึ่งพาแหล่งพลังงานที่มีอยู่ในชุมชน ๒. ลดรายจ่ายด้านพลังงานในการหุงต้มอาหาร (ก๊าซ LPG) ซึ่งช่วยให้ประชาชนในชุมชนลดค่าใช้จ่ายในครัวเรือน ๓. ส่งเสริมด้านการจัดการสิ่งแวดล้อมในชุมชนโดยนำของเสียครัวเรือนมาประยุกต์ใช้ให้เกิดประโยชน์
๖. ตัวชี้วัดและค่าเป้าหมาย	๑. กลุ่มครัวเรือนจำนวน ๖๕ ครัวเรือนสามารถใช้พลังงานทดแทนในการผลิตแก๊สชีวภาพซึ่งสามารถประหยัดแก๊ส LPG ได้ ๓๙,๐๐๐ กิโลกรัมต่อปี คิดเป็นเงิน ๑๑๐,๔๘๗ บาทต่อปี ๒. กลุ่มครัวเรือนสามารถใช้น้ำล้นบ่อหมักแก๊สและกากตะกอน ไปใช้ในพื้นที่การเกษตรจำนวน ๕๐๐ ไร่
๗. พื้นที่เป้าหมาย	ครัวเรือนที่มีความต้องการใช้เทคโนโลยีพลังงานบ่อหมักก๊าซ จำนวน ๖๕ ครัวเรือนในพื้นที่จังหวัดกำแพงเพชรทุกอำเภอ

หัวข้อ	รายละเอียด
<p><b>๘. กิจกรรมหลัก</b> <b>๘.๑ กิจกรรมหลักที่ ๑</b></p> <p>งบประมาณ ผู้รับผิดชอบ หน่วยงานที่เกี่ยวข้อง</p>	<p>ส่งเสริมการใช้ระบบบ่อบำบัดก๊าซชีวภาพมูลสัตว์และขยะอินทรีย์ขนาดครัวเรือนแก่กลุ่มเกษตรกร</p> <p>๒,๓๖๔,๐๐๐ บาท (๕๕๒,๘๐๐ บาทต่อปี ดำเนินการในปี พ.ศ. ๒๕๖๖ - ๒๕๗๐)</p> <p>สำนักงานพลังงานจังหวัดกำแพงเพชร สำนักงานทรัพยากรธรรมชาติและสิ่งแวดล้อมจังหวัดกำแพงเพชร, สำนักงานปศุสัตว์จังหวัดกำแพงเพชร, สำนักงานสาธารณสุขจังหวัดกำแพงเพชร, สำนักงานเกษตรจังหวัดกำแพงเพชร, สถานีพัฒนาที่ดินกำแพงเพชร</p>
<p><b>๙. หน่วยงานดำเนินงาน</b></p>	<p>สำนักงานพลังงานจังหวัดกำแพงเพชร</p>
<p><b>๑๐. ระยะเวลาในการดำเนินโครงการ</b></p>	<p>๕ ปี (ปีงบประมาณ พ.ศ. ๒๕๖๖ - ๒๕๗๐)</p>
<p><b>๑๑. งบประมาณ</b></p>	<p>๒,๓๖๔,๐๐๐ บาท</p>
<p><b>๑๒. ผลผลิต (Output)</b></p>	<p><b>ผลผลิต</b></p> <p>๑. กลุ่มครัวเรือนจำนวน ๖๕ ครัวเรือนสามารถใช้พลังงานทดแทนในการผลิตแก๊สชีวภาพ</p> <p>๒. กลุ่มครัวเรือนจำนวน ๖๕ ครัวเรือนสามารถใช้ประโยชน์จากน้ำล้นบ่อบำบัดแก๊สและกากตะกอน</p>
<p><b>๑๓. ผลลัพธ์จากการดำเนินโครงการ (Outcome)</b></p>	<p><b>ผลลัพธ์</b></p> <p>๑. กลุ่มครัวเรือนจำนวน ๖๕ ครัวเรือนสามารถใช้พลังงานทดแทนในการผลิตแก๊สชีวภาพซึ่งสามารถประหยัดแก๊ส LPG ได้ ๓๙,๐๐๐ กิโลกรัมต่อปี</p> <p>๒. กลุ่มครัวเรือนสามารถนำน้ำล้นบ่อบำบัดแก๊สและกากตะกอนไปใช้ในพื้นที่เกษตรกรรมจำนวน ๕๐๐ ไร่</p>

ประเด็นการพัฒนาจังหวัด ๑. สร้างมูลค่าเพิ่มในการผลิต การแปรรูป การตลาดสินค้าเกษตรปลอดภัย และพลังงานทดแทน ด้วยนวัตกรรมและเทคโนโลยี (ต่อ)

หัวข้อ	รายละเอียด
๑. ชื่อโครงการสำคัญ	โครงการ ๑๐. ส่งเสริมการตลาดและพัฒนาขีดความสามารถในการแข่งขันของผู้ประกอบการ
๒. ชื่อแผนงาน	แผนงาน ๕. ส่งเสริมการพัฒนาช่องทางการตลาดเพื่อเพิ่มขีดความสามารถในการแข่งขันทั้งในและต่างประเทศ
๓. แนวทางการพัฒนา	แนวทางการพัฒนา ๔. ส่งเสริมการตลาด และประชาสัมพันธ์สินค้าเกษตรปลอดภัย เกษตรแปรรูป และผลิตภัณฑ์ชุมชนผ่านช่องทางที่หลากหลายทั้งในและต่างประเทศ
๔. หลักการและเหตุผล	ยุทธศาสตร์ ๒๐ ปี (พ.ศ. ๒๕๖๑ - ๒๕๘๐) ด้านการสร้างความสามารถในการแข่งขันได้กำหนดประเด็นการพัฒนาเศรษฐกิจบนพื้นฐานของผู้ประกอบการยุคใหม่ โดยสร้างและพัฒนาผู้ประกอบการยุคใหม่ที่มีทักษะและจิตวิญญาณของการเป็นผู้ประกอบการที่มีความสามารถในการแข่งขันและมีอัตลักษณ์ชัดเจนดังนี้ (๑) สร้างผู้ประกอบการอัจฉริยะ (๒) สร้างโอกาสเข้าถึงบริการทางการเงิน (๓) สร้างโอกาสเข้าถึงตลาด (๔) สร้างโอกาสเข้าถึงข้อมูล และ (๕) ปรับบทบาทและโอกาสการเข้าถึงบริการภาครัฐ ซึ่งเป็นแนวทางการพัฒนาที่ให้ความสำคัญกับการพัฒนาภาคเอกชนเศรษฐกิจเพื่ออนาคตที่สามารถสร้างมูลค่าเพิ่มได้ทั้งในภาคเกษตร อุตสาหกรรม การบริการ และการท่องเที่ยว โดยให้ประเทศสามารถยกระดับผลผลิตทางการเกษตรเพื่อสร้างมูลค่าให้สูงขึ้น จังหวัดกำแพงเพชรต้องการพัฒนาศักยภาพ ผู้ผลิต ผู้ประกอบการสินค้าและบริการให้มีช่องทางการตลาดเพิ่มขึ้น สามารถแข่งขันได้ในยุคปัจจุบัน ตลอดจนการประชาสัมพันธ์ส่งเสริมตลาดสินค้าเกษตร เกษตรแปรรูป ผลิตภัณฑ์ชุมชน สินค้า GI และสินค้าอื่นในจังหวัดกำแพงเพชรให้เป็นที่รู้จัก และส่งเสริมให้ผู้ผลิตและผู้ประกอบการในจังหวัดมีรายได้เพิ่มขึ้น จึงมีความจำเป็นที่ต้องส่งเสริมผู้ผลิตและผู้ประกอบการให้ได้รับการพัฒนาศักยภาพ เพื่อสามารถแข่งขันในตลาดเสรีได้ ซึ่งเป็นการสนับสนุนการขับเคลื่อนเศรษฐกิจฐานรากและผลักดันผู้ประกอบการให้สามารถเติบโตภายใต้เศรษฐกิจยุคใหม่ โดยส่งเสริมองค์ความรู้ด้านการสร้าง Brand Identity และเทคนิคการทำตลาดเพื่อให้สามารถแข่งขันกับตลาดต่างประเทศ สามารถจำหน่ายสินค้าสู่ตลาดสากล ส่งผลให้ผู้ประกอบการมีช่องทางการตลาดเพิ่มขึ้น มีรายได้จากการจำหน่ายสินค้าเพิ่มขึ้น สามารถพึ่งพาตนเองได้อย่างยั่งยืน
๕. วัตถุประสงค์ของโครงการ	๑. เพื่อพัฒนาศักยภาพผู้ประกอบการให้สามารถแข่งขันได้ภายใต้ภาวะเศรษฐกิจยุคใหม่ ๒. เพื่อสร้างการรับรู้ภาพลักษณ์ใหม่ของสินค้าให้เป็นที่รู้จักอย่างแพร่หลาย ๓. เพื่อเพิ่มช่องทางการตลาดและสร้างมูลค่าเพิ่มให้สินค้าจังหวัดกำแพงเพชร
๖. ตัวชี้วัดและค่าเป้าหมาย	๑. ผู้ประกอบการที่เข้าร่วมโครงการจำนวน ๓๐ รายมีรายได้จากการจำหน่ายสินค้าเพิ่มขึ้นไม่น้อยกว่าร้อยละ ๓ ๒. ผู้ประกอบการที่เข้าร่วมโครงการจำนวน ๑๐ รายสามารถนำบรรจุภัณฑ์ต้นแบบไปต่อยอดสร้างมูลค่าเพิ่มได้
๗. พื้นที่เป้าหมาย	จังหวัดกำแพงเพชร
๘.๑ กิจกรรมหลักที่ ๑ งบประมาณ ผู้รับผิดชอบ หน่วยงานที่เกี่ยวข้อง	ส่งเสริมและพัฒนาผู้ประกอบการสู่ตลาดสากล ๑๒,๕๐๐,๐๐๐ บาท (๒,๕๐๐,๐๐๐ บาทต่อปี ดำเนินการในปี พ.ศ. ๒๕๖๖ - ๒๕๗๐) สำนักงานพาณิชย์จังหวัดกำแพงเพชร สำนักงานเกษตรจังหวัดกำแพงเพชร, สำนักงานเกษตรและสหกรณ์จังหวัดกำแพงเพชร, สำนักงานประชาสัมพันธ์จังหวัดกำแพงเพชร

หัวข้อ	รายละเอียด
<p><b>๘.๒ กิจกรรมหลักที่ ๒</b> งบประมาณ ผู้รับผิดชอบ หน่วยงานที่เกี่ยวข้อง</p>	<p>พัฒนาศักยภาพผู้ประกอบการและส่งเสริมการตลาดด้วยระบบพาณิชย์อิเล็กทรอนิกส์ ๑,๒๕๐,๐๐๐ บาท (๒๕๐,๐๐๐ บาทต่อปี ดำเนินการในปี พ.ศ. ๒๕๖๖ - ๒๕๗๐) สำนักงานพาณิชย์จังหวัดกำแพงเพชร สำนักงานเกษตรจังหวัดกำแพงเพชร, สำนักงานสหกรณ์จังหวัดกำแพงเพชร, สำนักงานอุตสาหกรรมจังหวัดกำแพงเพชร, สำนักงานพัฒนาชุมชนจังหวัด กำแพงเพชร</p>
<p><b>๘.๒ กิจกรรมหลักที่ ๓</b> งบประมาณ ผู้รับผิดชอบ หน่วยงานที่เกี่ยวข้อง</p>	<p>พัฒนาศักยภาพการตลาดสินค้าเกษตร เกษตรแปรรูป ด้วยเทคโนโลยีสารสนเทศ ภูมิศาสตร์ (GIS) ๓,๐๐๐,๐๐๐ บาท (๖๐๐,๐๐๐ บาทต่อปี ดำเนินการในปี พ.ศ. ๒๕๖๖ - ๒๕๗๐) สำนักงานพาณิชย์จังหวัดกำแพงเพชร สำนักงานเกษตรจังหวัดกำแพงเพชร</p>
<p><b>๘.๒ กิจกรรมหลักที่ ๔</b> งบประมาณ ผู้รับผิดชอบ หน่วยงานที่เกี่ยวข้อง</p>	<p>พัฒนาบรรจุภัณฑ์จากเกษตรอุตสาหกรรม ๔,๕๐๐,๐๐๐ บาท (๑,๕๐๐,๐๐๐ บาทต่อปี ดำเนินการในปี พ.ศ.๒๕๖๘- ๒๕๗๐) สำนักงานอุตสาหกรรมจังหวัดกำแพงเพชร สำนักงานพาณิชย์จังหวัดกำแพงเพชร, สำนักงานเกษตรจังหวัดกำแพงเพชร, สำนักงานเกษตรและสหกรณ์จังหวัดกำแพงเพชร, สำนักงานสหกรณ์จังหวัด กำแพงเพชร, สำนักงานพัฒนาชุมชนจังหวัดกำแพงเพชร, สำนักงานปศุสัตว์จังหวัด กำแพงเพชร, สำนักงานประมงจังหวัดกำแพงเพชร</p>
<p><b>๘.๒ กิจกรรมหลักที่ ๕</b> งบประมาณ ผู้รับผิดชอบ หน่วยงานที่เกี่ยวข้อง</p>	<p>พัฒนาตลาดเกษตรจังหวัดกำแพงเพชร (เกษตรแฟร์) ๒๕,๐๐๐,๐๐๐ บาท (๕,๐๐๐,๐๐๐ บาทต่อปี ดำเนินการในปี พ.ศ.๒๕๖๖- ๒๕๗๐) สำนักงานเกษตรและสหกรณ์จังหวัดกำแพงเพชร สำนักงานเกษตรจังหวัดกำแพงเพชร, สำนักงานปศุสัตว์จังหวัดกำแพงเพชร, สำนักงานประมงจังหวัดกำแพงเพชร, สำนักงานสหกรณ์จังหวัดกำแพงเพชร, สถานีพัฒนาที่ดินกำแพงเพชร, โครงการชลประทานกำแพงเพชร, สำนักงานพาณิชย์ จังหวัดกำแพงเพชร</p>
<p><b>๘.๒ กิจกรรมหลักที่ ๖</b> งบประมาณ ผู้รับผิดชอบ หน่วยงานที่เกี่ยวข้อง</p>	<p>ส่งเสริมและพัฒนาศักยภาพสินค้าอัตลักษณ์ "กล้วยไข่กำแพงเพชร" ๕,๑๐๐,๐๐๐ บาท (๑,๗๐๐,๐๐๐ บาทต่อปี ดำเนินการในปี พ.ศ. ๒๕๖๘ - ๒๕๗๐) สำนักงานพาณิชย์จังหวัดกำแพงเพชร สำนักงานเกษตรจังหวัดกำแพงเพชร, สำนักงานเกษตรและสหกรณ์จังหวัด กำแพงเพชร, สำนักงานสหกรณ์จังหวัดกำแพงเพชร, สำนักงานพัฒนาชุมชนจังหวัด กำแพงเพชร, สำนักงานอุตสาหกรรมจังหวัดกำแพงเพชร, สำนักงานสถิติจังหวัด กำแพงเพชร, สำนักงานประชาสัมพันธ์จังหวัดกำแพงเพชร</p>
<p><b>๘.๒ กิจกรรมหลักที่ ๗</b> งบประมาณ ผู้รับผิดชอบ หน่วยงานที่เกี่ยวข้อง</p>	<p>ส่งเสริมและสนับสนุนการพัฒนาตลาดสินค้าแปรรูปอินทรีย์ทั้งในและต่างประเทศ ๔,๕๐๐,๐๐๐ บาท (๑,๕๐๐,๐๐๐ บาทต่อปี ดำเนินการในปี พ.ศ. ๒๕๖๘ - ๒๕๗๐) สำนักงานพาณิชย์จังหวัดกำแพงเพชร สำนักงานเกษตรและสหกรณ์จังหวัดกำแพงเพชร, สำนักงานสหกรณ์จังหวัดกำแพงเพชร , สำนักงานพัฒนาชุมชนจังหวัดกำแพงเพชร, ประชาสัมพันธ์จังหวัดกำแพงเพชร, มหาวิทยาลัยราชภัฏกำแพงเพชร</p>
<p><b>๙. หน่วยงานดำเนินงาน</b></p>	<p>๑. สำนักงานพาณิชย์จังหวัดกำแพงเพชร ๒. สำนักงานอุตสาหกรรมจังหวัดกำแพงเพชร ๓. สำนักงานเกษตรและสหกรณ์จังหวัดกำแพงเพชร</p>
<p><b>๑๐. ระยะเวลาในการดำเนินโครงการ</b></p>	<p>๕ ปี (ปีงบประมาณ พ.ศ.๒๕๖๖ - ๒๕๗๐)</p>

หัวข้อ	รายละเอียด
๑๑. งบประมาณ	๕๕,๘๕๐,๐๐๐ บาท
๑๒. ผลผลิต (Output)	<p><b>ผลผลิต</b></p> <p>๑. ร้อยละ ๘๐ ของผู้ประกอบการที่เข้าร่วมโครงการสามารถทำการตลาดด้วยระบบพาณิชย์อิเล็กทรอนิกส์</p> <p>๒. ผู้ประกอบการที่ผ่านคัดเลือกเข้าร่วมโครงการมีช่องทางการตลาดและการประชาสัมพันธ์เพิ่มขึ้น ๓ ช่องทาง</p> <p>๓. ผู้ประกอบการจำนวน ๑๐ รายที่เข้าร่วมโครงการได้รับความรู้จากการวิเคราะห์ข้อมูลผลิตภัณฑ์ พัฒนาบรรจุภัณฑ์ ที่สอดคล้องกับความต้องการของตลาด</p>
๑๓. ผลลัพธ์จากการดำเนินโครงการ (Outcome)	<p><b>ผลลัพธ์</b></p> <p>๑. ผู้ประกอบการที่เข้าร่วมโครงการจำนวน ๓๐ ราย มีรายได้จากการจำหน่ายสินค้าเพิ่มขึ้นไม่น้อยกว่าร้อยละ ๓</p> <p>๒. ร้อยละ ๘๐ ของผู้ประกอบการที่เข้าร่วมโครงการมีความพึงพอใจในบรรจุภัณฑ์ต้นแบบที่สอดคล้องกับความต้องการของตลาด</p> <p>๓. ผู้ประกอบการที่เข้าร่วมโครงการจำนวน ๑๐ ราย สามารถนำบรรจุภัณฑ์ต้นแบบไปต่อยอดสร้างมูลค่าเพิ่มได้</p>

ประเด็นการพัฒนาจังหวัด ๒. พัฒนาการบริหารจัดการท่องเที่ยวมรดกโลกทางวัฒนธรรมและธรรมชาติเชื่อมโยงกับแหล่งท่องเที่ยวที่มีศักยภาพและวิถีชุมชนเพื่อยกระดับมาตรฐานสู่สากล

หัวข้อ	รายละเอียด
๑. ชื่อโครงการสำคัญ	โครงการ ๑. ปรับปรุงและพัฒนาแหล่งท่องเที่ยว
๒. ชื่อแผนงาน	แผนงาน ๖. ปรับปรุงพัฒนาแหล่งท่องเที่ยวมรดกโลก แหล่งท่องเที่ยวที่มีศักยภาพและพัฒนาสิ่งอำนวยความสะดวกรองรับการท่องเที่ยว
๓. แนวทางการพัฒนา	แนวทางการพัฒนา ๕. พัฒนาคุณภาพแหล่งท่องเที่ยวมรดกโลกและแหล่งท่องเที่ยวที่มีศักยภาพ ปรับปรุงโครงสร้างพื้นฐานและสิ่งอำนวยความสะดวกรองรับการท่องเที่ยว และเชื่อมโยงเส้นทางท่องเที่ยวมรดกโลกและแหล่งท่องเที่ยวอื่นที่มีศักยภาพและวิถีชุมชน
๔. หลักการและเหตุผล	ยุทธศาสตร์ชาติ ๒๐ ปี (พ.ศ. ๒๕๖๑ – ๒๕๘๐) ด้านการสร้างความสามารถในการแข่งขัน มีเป้าหมายให้ประเทศไทยมีขีดความสามารถในการแข่งขันสูงขึ้น โดยกำหนดให้มีการสร้างความหลากหลายด้านการท่องเที่ยวและสร้างรายได้จากการท่องเที่ยว โดยเฉพาะอย่างยิ่งการท่องเที่ยวเชิงสร้างสรรค์และวัฒนธรรม รวมทั้งเน้นการพัฒนาโครงสร้างพื้นฐานเพื่อสนับสนุนการท่องเที่ยวให้มีคุณภาพและมาตรฐานดีขึ้น ประกอบกับเป้าหมายการพัฒนาของกลุ่มจังหวัดภาคเหนือตอนล่าง ๒ มีประเด็นการพัฒนาเกี่ยวกับการส่งเสริมและพัฒนาศักยภาพการท่องเที่ยวเชิงธรรมชาติ ประวัติศาสตร์ และวัฒนธรรม ดังนั้นจึงจำเป็นต้องพัฒนาแหล่งท่องเที่ยวให้มีศักยภาพในการรองรับนักท่องเที่ยว ซึ่งจะนำไปสู่การสร้างมูลค่าเพิ่มทางเศรษฐกิจอย่างยั่งยืน
๕. วัตถุประสงค์ของโครงการ	เพื่อพัฒนาแหล่งท่องเที่ยวให้ได้คุณภาพตามเกณฑ์มาตรฐานการท่องเที่ยว
๖. ตัวชี้วัดและค่าเป้าหมาย	๑. ระดับความพึงพอใจของนักท่องเที่ยวต่อแหล่งท่องเที่ยวไม่น้อยกว่าร้อยละ ๘๐ ๒. จำนวนนักท่องเที่ยวเข้ามาใช้บริการในแหล่งท่องเที่ยวเพิ่มขึ้น ร้อยละ ๓ เมื่อเทียบกับปีที่ผ่านมา
๗. พื้นที่เป้าหมาย	๑. อุทยานแห่งชาติคลองลาน ๒. อุทยานแห่งชาติแม่วงก์ ๓. อุทยานแห่งชาติคลองวังเจ้า ๔. เขตรักษาพันธุ์สัตว์ป่าเขาสนามเพรียง ๕. สถานีพัฒนาการเกษตรที่สูงฯ บ้านป่าคา ๖. อุทยานประวัติศาสตร์กำแพงเพชร
๘. กิจกรรมหลัก	
๘.๑ กิจกรรมหลักที่ ๑ งบประมาณ  ผู้รับผิดชอบ หน่วยงานที่เกี่ยวข้อง	ปรับปรุงและพัฒนาอุทยานแห่งชาติคลองลาน ๕๔,๐๐๐,๐๐๐ บาท (๒๒,๐๐๐,๐๐๐ บาท ในปี พ.ศ. ๒๕๖๖, ๒๒,๐๐๐,๐๐๐ บาท ในปี พ.ศ. ๒๕๖๗, ๕,๐๐๐,๐๐๐ บาท ในปี พ.ศ. ๒๕๖๘, ๒,๐๐๐,๐๐๐ บาท ในปี พ.ศ. ๒๕๖๙, ๓,๐๐๐,๐๐๐ บาท ในปี พ.ศ. ๒๕๗๐) อุทยานแห่งชาติคลองลาน สำนักบริหารพื้นที่อนุรักษ์ที่ ๑๒ (นครสวรรค์), สำนักงานทรัพยากรธรรมชาติและสิ่งแวดล้อมจังหวัดกำแพงเพชร
๘.๒ กิจกรรมหลักที่ ๒ งบประมาณ  ผู้รับผิดชอบ หน่วยงานที่เกี่ยวข้อง	ปรับปรุงและพัฒนาอุทยานแห่งชาติแม่วงก์ ๒๖,๐๓๙,๐๐๐ บาท (๖,๐๓๙,๐๐๐ บาท ในปี พ.ศ. ๒๕๖๖, ๕,๐๐๐,๐๐๐ บาทต่อปี ดำเนินการในปี พ.ศ. ๒๕๖๗ - ๒๕๗๐) อุทยานแห่งชาติแม่วงก์ สำนักบริหารพื้นที่อนุรักษ์ที่ ๑๒ (นครสวรรค์), สำนักงานทรัพยากรธรรมชาติและสิ่งแวดล้อมจังหวัดกำแพงเพชร
๘.๓ กิจกรรมหลักที่ ๓	ปรับปรุงและพัฒนาอุทยานแห่งชาติคลองวังเจ้า

หัวข้อ	รายละเอียด
<p>งบประมาณ</p> <p>ผู้รับผิดชอบ</p> <p>หน่วยงานที่เกี่ยวข้อง</p>	<p>๓๓,๕๕๔,๕๙๖ บาท (๕,๑๙๔,๕๙๖ บาทในปี พ.ศ. ๒๕๖๖, ๒๔,๐๐๐,๐๐๐ บาทในปี พ.ศ. ๒๕๖๗, ๒,๙๐๐,๐๐๐ บาทในปี พ.ศ. ๒๕๖๘ , ๘๖๐,๐๐๐ บาทในปี พ.ศ. ๒๕๖๙, ๖๐๐,๐๐๐ บาทในปี พ.ศ. ๒๕๗๐)</p> <p>อุทยานแห่งชาติคลองวังเจ้า</p> <p>สำนักบริหารพื้นที่อนุรักษ์ที่ ๑๒ (นครสวรรค์), สำนักงานทรัพยากรธรรมชาติและสิ่งแวดล้อมจังหวัดกำแพงเพชร</p>
<p>๘.๔ กิจกรรมหลักที่ ๔</p> <p>งบประมาณ</p> <p>ผู้รับผิดชอบ</p> <p>หน่วยงานที่เกี่ยวข้อง</p>	<p>ปรับปรุงและพัฒนาเขตรักษาพันธุ์สัตว์ป่าเขาสนามเพรียง</p> <p>๑๒,๐๐๐,๐๐๐ บาท (๘,๕๐๐,๐๐๐ บาท ในปี พ.ศ. ๒๕๖๖, ๓,๕๐๐,๐๐๐ บาท ในปี พ.ศ. ๒๕๖๗)</p> <p>เขตรักษาพันธุ์สัตว์ป่าเขาสนามเพรียง</p> <p>สำนักบริหารพื้นที่อนุรักษ์ที่ ๑๒ (นครสวรรค์), สำนักงานทรัพยากรธรรมชาติและสิ่งแวดล้อมจังหวัดกำแพงเพชร</p>
<p>๘.๕ กิจกรรมหลักที่ ๕</p> <p>งบประมาณ</p> <p>ผู้รับผิดชอบ</p> <p>หน่วยงานที่เกี่ยวข้อง</p>	<p>พัฒนาแหล่งท่องเที่ยวเชิงเกษตร และนวัตวิถีชุมชน</p> <p>๕,๐๐๐,๐๐๐ บาท (๑,๐๐๐,๐๐๐ บาทต่อปี ดำเนินการในปี พ.ศ. ๒๕๖๖ - ๒๕๗๐)</p> <p>สถานีพัฒนาการเกษตรที่สูงฯ บ้านป่าคา</p> <p>สำนักบริหารพื้นที่อนุรักษ์ที่ ๑๒ (นครสวรรค์), สำนักงานทรัพยากรธรรมชาติและสิ่งแวดล้อมจังหวัดกำแพงเพชร, สำนักงานเกษตรจังหวัดกำแพงเพชร, สำนักงานพัฒนาชุมชนจังหวัดกำแพงเพชร</p>
<p>๘.๖ กิจกรรมหลักที่ ๖</p> <p>งบประมาณ</p> <p>ผู้รับผิดชอบ</p> <p>หน่วยงานที่เกี่ยวข้อง</p>	<p>ปรับปรุงและพัฒนาอุทยานประวัติศาสตร์กำแพงเพชร</p> <p>๙๒,๐๐๐,๐๐๐ บาท (๓๒,๐๐๐,๐๐๐ บาท ในปี พ.ศ. ๒๕๖๗, ๒๐,๐๐๐,๐๐๐ บาทต่อปี ดำเนินการในปี พ.ศ. ๒๕๖๘ - ๒๕๗๐)</p> <p>อุทยานประวัติศาสตร์กำแพงเพชร</p> <p>-</p>
<p>๘.๖ กิจกรรมหลักที่ ๗</p> <p>งบประมาณ</p> <p>ผู้รับผิดชอบ</p> <p>หน่วยงานที่เกี่ยวข้อง</p>	<p>ปรับปรุงและพัฒนาแหล่งท่องเที่ยวที่มีศักยภาพ</p> <p>๑๕,๐๐๐,๐๐๐ บาท (๕,๐๐๐,๐๐๐ บาทต่อปี ในปี พ.ศ. ๒๕๖๘ - ๒๕๗๐)</p> <p>สำนักงานการท่องเที่ยวและกีฬาจังหวัดกำแพงเพชร</p> <p>สำนักงานวัฒนธรรมจังหวัดกำแพงเพชร, สำนักงานพัฒนาชุมชนจังหวัดกำแพงเพชร</p>
<p>๙. หน่วยงานดำเนินการ</p>	<p>๑. อุทยานแห่งชาติคลองลาน</p> <p>๒. อุทยานแห่งชาติแม่วงก์</p> <p>๓. อุทยานแห่งชาติคลองวังเจ้า</p> <p>๔. เขตรักษาพันธุ์สัตว์ป่าเขาสนามเพรียง</p> <p>๕. สถานีพัฒนาการเกษตรที่สูงฯ บ้านป่าคา</p> <p>๖. อุทยานประวัติศาสตร์กำแพงเพชร</p> <p>๗. สำนักงานการท่องเที่ยวและกีฬาจังหวัดกำแพงเพชร</p>
<p>๑๐. ระยะเวลาในการดำเนินโครงการ</p>	<p>๕ ปี (ปีงบประมาณ พ.ศ. ๒๕๖๖ - ๒๕๗๐)</p>
<p>๑๑. งบประมาณ</p>	<p>๒๓๗,๕๙๓,๕๙๖ บาท</p>
<p>๑๒. ผลผลิต (Output)</p>	<p>สิ่งอำนวยความสะดวกและการรักษาความปลอดภัยในแหล่งท่องเที่ยวผ่านการปรับปรุงให้มีคุณภาพตามเกณฑ์มาตรฐาน</p>
<p>๑๓. ผลลัพธ์จากการดำเนินโครงการ (Outcome)</p>	<p>๑. แหล่งท่องเที่ยวที่ผ่านการพัฒนามีคุณภาพตามเกณฑ์มาตรฐานการท่องเที่ยวไทย</p> <p>๒. ระดับความพึงพอใจของนักท่องเที่ยวต่อแหล่งท่องเที่ยวไม่น้อยกว่าร้อยละ ๘๐</p> <p>๓. จำนวนนักท่องเที่ยวเข้ามาใช้บริการเพิ่มขึ้นร้อยละ ๓ เมื่อเทียบกับปีที่ผ่านมา</p>

ประเด็นการพัฒนาจังหวัด ๒. พัฒนาการบริหารจัดการท่องเที่ยวมรดกโลกทางวัฒนธรรมและธรรมชาติเชื่อมโยงกับแหล่งท่องเที่ยวที่มีศักยภาพและวิถีชุมชนเพื่อยกระดับมาตรฐานสู่สากล (ต่อ)

หัวข้อ	รายละเอียด
๑. ชื่อโครงการสำคัญ	โครงการ ๒. พัฒนาสิ่งอำนวยความสะดวกรองรับการท่องเที่ยว
๒. ชื่อแผนงาน	แผนงาน ๖. ปรับปรุงพัฒนาแหล่งท่องเที่ยวมรดกโลก แหล่งท่องเที่ยวที่มีศักยภาพ และพัฒนาสิ่งอำนวยความสะดวกรองรับการท่องเที่ยว
๓. แนวทางการพัฒนา	แนวทางการพัฒนา ๕. พัฒนาคุณภาพแหล่งท่องเที่ยวมรดกโลกและแหล่งท่องเที่ยวที่มีศักยภาพ ปรับปรุงสิ่งอำนวยความสะดวกรองรับการท่องเที่ยว และเชื่อมโยงเส้นทางท่องเที่ยวมรดกโลกและแหล่งท่องเที่ยวอื่นที่มีศักยภาพและวิถีชุมชน
๔. หลักการและเหตุผล	ยุทธศาสตร์ชาติ ๒๐ ปี (พ.ศ. ๒๕๖๑ – ๒๕๘๐) ด้านการสร้างความสามารถในการแข่งขัน มีเป้าหมายให้ประเทศไทยมีขีดความสามารถในการแข่งขันสูงขึ้น โดยกำหนดให้มีการสร้างความหลากหลายด้านการท่องเที่ยวและสร้างรายได้จากการท่องเที่ยวโดยเฉพาะอย่างยิ่ง การท่องเที่ยวเชิงสร้างสรรค์และวัฒนธรรม และเน้นการพัฒนาโครงสร้างพื้นฐานเพื่อสนับสนุนการท่องเที่ยวให้มีคุณภาพและมาตรฐานดีขึ้น รวมทั้งเป้าหมายการพัฒนาของกลุ่มจังหวัดภาคเหนือตอนล่าง ๒ มีประเด็นการพัฒนาเกี่ยวกับการส่งเสริมและพัฒนาศักยภาพทางการท่องเที่ยวเชิงธรรมชาติ ประวัติศาสตร์ และวัฒนธรรม ดังนั้นจึงจำเป็นต้องพัฒนาสิ่งอำนวยความสะดวกรองรับการท่องเที่ยวให้มีคุณภาพและได้มาตรฐาน สามารถสร้างความประทับใจและความมั่นใจในความปลอดภัยแก่นักท่องเที่ยวทั้งในและต่างประเทศ
๕. วัตถุประสงค์ของโครงการ	เพื่อพัฒนาสิ่งอำนวยความสะดวกในแหล่งท่องเที่ยวให้ได้คุณภาพและมาตรฐาน
๖. ตัวชี้วัดและค่าเป้าหมาย	ร้อยละ ๘๐ ของนักท่องเที่ยวมีความพึงพอใจต่อสิ่งอำนวยความสะดวกและระบบรักษาความปลอดภัยในแหล่งท่องเที่ยว
๗. พื้นที่เป้าหมาย	๑. จังหวัดกำแพงเพชร ๒. อุทยานแห่งชาติคลองลาน ๓. อุทยานแห่งชาติแม่วงก์ ๔. อุทยานแห่งชาติคลองวังเจ้า ๕. เขตรักษาพันธุ์สัตว์ป่าเขาสนามเพรียง ๖. สถานีพัฒนาการเกษตรที่สูงฯ บ้านป่าคา ๗. เทศบาลเมืองกำแพงเพชร
๘. กิจกรรมหลัก	
๘.๑ กิจกรรมหลักที่ ๑ งบประมาณ ผู้รับผิดชอบ หน่วยงานที่เกี่ยวข้อง	ก่อสร้างและปรับปรุงป้ายบอกเส้นทางแหล่งท่องเที่ยว ๔๐,๐๐๐,๐๐๐ บาท (๘,๐๐๐,๐๐๐ บาทต่อปี ดำเนินการในปี พ.ศ.๒๕๖๖ - ๒๕๗๐) ๑. แขวงทางหลวงกำแพงเพชร ๒. แขวงทางหลวงชนบทกำแพงเพชร สำนักงานท่องเที่ยวและกีฬาจังหวัดกำแพงเพชร, องค์การบริหารส่วนจังหวัดกำแพงเพชร, เทศบาลในพื้นที่แหล่งท่องเที่ยว
๘.๒ กิจกรรมหลักที่ ๒ งบประมาณ ผู้รับผิดชอบ หน่วยงานที่เกี่ยวข้อง	พัฒนาระบบสาธารณูปโภคในแหล่งท่องเที่ยวให้ได้มาตรฐาน ๒๕,๐๐๐,๐๐๐ บาท (๕,๐๐๐,๐๐๐ บาทต่อปี ดำเนินการในปี พ.ศ.๒๕๖๖ - ๒๕๗๐) ๑. อุทยานแห่งชาติคลองลาน ๒. อุทยานแห่งชาติแม่วงก์ ๓. อุทยานแห่งชาติคลองวังเจ้า ๔. เขตรักษาพันธุ์สัตว์ป่าเขาสนามเพรียง สำนักบริหารพื้นที่อนุรักษ์ที่ ๑๒ (นครสวรรค์), สำนักบริหารทรัพยากรธรรมชาติและสิ่งแวดล้อมจังหวัดกำแพงเพชร, สำนักงานท่องเที่ยวและกีฬาจังหวัดกำแพงเพชร,



หัวข้อ	รายละเอียด
	สถานีพัฒนาการเกษตรที่สูงฯ บ้านป่าคา
๘.๓ กิจกรรมหลักที่ ๓ งบประมาณ  ผู้รับผิดชอบ  หน่วยงานที่เกี่ยวข้อง	พัฒนาที่พักในแหล่งท่องเที่ยวให้มีคุณภาพ ๕,๐๐๐,๐๐๐ บาท (๑,๐๐๐,๐๐๐ บาทต่อปี ดำเนินการในปี พ.ศ.๒๕๖๖ - ๒๕๗๐) ๑. อุทยานแห่งชาติคลองลาน ๒. อุทยานแห่งชาติแม่วงก์ ๓. อุทยานแห่งชาติคลองวังเจ้า ๔. เขตรักษาพันธุ์สัตว์ป่าเขาสนามเพรียง สำนักบริหารพื้นที่อนุรักษ์ที่ ๑๒ (นครสวรรค์), สำนักงานทรัพยากรธรรมชาติและสิ่งแวดล้อมจังหวัดกำแพงเพชร, สถานีพัฒนาการเกษตรที่สูงฯ บ้านป่าคา
๘.๔ กิจกรรมหลักที่ ๔ งบประมาณ  ผู้รับผิดชอบ  หน่วยงานที่เกี่ยวข้อง	พัฒนาระบบบริหารจัดการห้องน้ำในแหล่งท่องเที่ยว ๑๐,๐๐๐,๐๐๐ บาท (๒,๐๐๐,๐๐๐ บาทต่อปี ดำเนินการในปี พ.ศ.๒๕๖๖ - ๒๕๗๐) ๑. อุทยานแห่งชาติคลองลาน ๒. อุทยานแห่งชาติแม่วงก์ ๓. อุทยานแห่งชาติคลองวังเจ้า ๔. เขตรักษาพันธุ์สัตว์ป่าเขาสนามเพรียง สำนักบริหารพื้นที่อนุรักษ์ที่ ๑๒ (นครสวรรค์), สำนักงานทรัพยากรธรรมชาติและสิ่งแวดล้อมจังหวัดกำแพงเพชร, สถานีพัฒนาการเกษตรที่สูงฯ บ้านป่าคา, อุทยานประวัติศาสตร์กำแพงเพชร, องค์การปกครองส่วนท้องถิ่น
๘.๕ กิจกรรมหลักที่ ๕ งบประมาณ ผู้รับผิดชอบ หน่วยงานที่เกี่ยวข้อง	พัฒนาศูนย์บริการท่องเที่ยวแบบ One Stop Service ๕,๐๐๐,๐๐๐ บาท (๕,๐๐๐,๐๐๐ บาท ดำเนินการในปี พ.ศ. ๒๕๖๗) สำนักงานท่องเที่ยวและกีฬาจังหวัดกำแพงเพชร เทศบาลเมืองกำแพงเพชร
๘.๖ กิจกรรมหลักที่ ๖ งบประมาณ  ผู้รับผิดชอบ  หน่วยงานที่เกี่ยวข้อง	สร้างระบบรักษาความปลอดภัยแก่นักท่องเที่ยว (CCTV) ๕,๐๐๐,๐๐๐ บาท (๑,๐๐๐,๐๐๐ บาทต่อปี ดำเนินการในปี พ.ศ.๒๕๖๖ - ๒๕๗๐) ๑. อุทยานแห่งชาติคลองลาน ๒. อุทยานแห่งชาติแม่วงก์ ๓. อุทยานแห่งชาติคลองวังเจ้า ๔. เขตรักษาพันธุ์สัตว์ป่าเขาสนามเพรียง สำนักบริหารพื้นที่อนุรักษ์ที่ ๑๒ (นครสวรรค์), สำนักงานทรัพยากรธรรมชาติและสิ่งแวดล้อมจังหวัดกำแพงเพชร, สำนักงานท่องเที่ยวและกีฬาจังหวัดกำแพงเพชร, อุทยานแห่งชาติประวัติศาสตร์กำแพงเพชร, องค์การปกครองส่วนท้องถิ่น
๙. หน่วยงานดำเนินการ	๑. แขวงทางหลวงกำแพงเพชร ๒. แขวงทางหลวงชนบทกำแพงเพชร ๓. อุทยานแห่งชาติคลองลาน ๔. อุทยานแห่งชาติแม่วงก์ ๕. อุทยานแห่งชาติคลองวังเจ้า ๖. เขตรักษาพันธุ์สัตว์ป่าเขาสนามเพรียง
๑๐. ระยะเวลาในการดำเนินโครงการ	๕ ปี (ปีงบประมาณ พ.ศ. ๒๕๖๖ - ๒๕๗๐)
๑๑. งบประมาณ	๙๐,๐๐๐,๐๐๐ บาท
๑๒. ผลผลิต (Output)	แหล่งท่องเที่ยวได้รับการพัฒนาสิ่งอำนวยความสะดวกให้ได้คุณภาพและมาตรฐานเพิ่มขึ้น
๑๓. ผลลัพธ์จากการดำเนินโครงการ	ร้อยละ ๘๐ ของนักท่องเที่ยวมีความพึงพอใจต่อสิ่งอำนวยความสะดวกและระบบ

หัวข้อ	รายละเอียด
(Outcome)	รักษาความปลอดภัยในแหล่งท่องเที่ยว

ประเด็นการพัฒนาจังหวัด ๒. พัฒนาการบริหารจัดการท่องเที่ยวมรดกโลกทางวัฒนธรรมและธรรมชาติเชื่อมโยงกับแหล่งท่องเที่ยวที่มีศักยภาพและวิถีชุมชนเพื่อยกระดับมาตรฐานสู่สากล (ต่อ)

หัวข้อ	รายละเอียด
๑. ชื่อโครงการสำคัญ	โครงการ ๓. พัฒนาโครงข่ายเส้นทางคมนาคมเชื่อมโยงแหล่งท่องเที่ยว
๒. ชื่อแผนงาน	แผนงาน ๗. พัฒนาเส้นทางคมนาคมเชื่อมโยงแหล่งท่องเที่ยวมรดกโลกกับแหล่งท่องเที่ยวที่มีศักยภาพและวิถีชุมชน
๓. แนวทางการพัฒนา	แนวทางการพัฒนา ๕. พัฒนาคุณภาพแหล่งท่องเที่ยวมรดกโลกและแหล่งท่องเที่ยวที่มีศักยภาพ ปรับปรุงสิ่งอำนวยความสะดวกรองรับการท่องเที่ยว และเชื่อมโยงเส้นทางท่องเที่ยวมรดกโลกและแหล่งท่องเที่ยวอื่นที่มีศักยภาพและวิถีชุมชน
๔. หลักการและเหตุผล	<p>การท่องเที่ยวของจังหวัดกำแพงเพชรโดดเด่นด้านวัฒนธรรมและธรรมชาติ โดยมีจุดแข็งอยู่ที่สภาพภูมิประเทศ สังคม ซึ่งเป็นภูเขาที่มีทัศนียภาพสวยงามยังคงความสมบูรณ์ของสภาพป่าเขา ประกอบไปด้วย อุทยานแห่งชาติแม่วงก์ อุทยานแห่งชาติคลองลาน อุทยานแห่งชาติคลองวังเจ้า และอุทยานแห่งชาติเขาสนามเพรียง และยังมีอุทยานประวัติศาสตร์กำแพงเพชรที่เป็นแหล่งมรดกโลกทางด้านวัฒนธรรมซึ่งเชื่อมโยงกับแหล่งมรดกโลกในจังหวัดใกล้เคียง อย่างไรก็ตาม เส้นทางที่เข้าสู่แหล่งท่องเที่ยวและเชื่อมโยงการท่องเที่ยวในภูมิภาคควรได้รับการพัฒนาปรับปรุงให้สะดวกปลอดภัย ลดระยะเวลาในการเดินทางและพร้อมสำหรับการให้บริการและสร้างความเชื่อมั่นต่อนักท่องเที่ยวและประชาชนผู้ใช้เส้นทางทั่วไปในภูมิภาคท้องถิ่น และชุมชน</p> <p>นอกจากภาคการท่องเที่ยวที่โดดเด่นแล้ว การดำเนินการบูรณะปรับปรุงและพัฒนาเส้นทางในจังหวัดนอกจากจะส่งเสริมการท่องเที่ยวแล้วยังมีส่วนช่วยให้บริการด้านการขนส่งที่ขผลทางการเกษตรและสินค้าอื่น ๆ ภายในจังหวัดสู่ภูมิภาคของประเทศและส่งออกต่างประเทศ สามารถลดต้นทุนการผลิตและลดระยะเวลาในการขนส่งสินค้า</p>
๕. วัตถุประสงค์ของโครงการ	<ol style="list-style-type: none"> <li>1. เพื่อลดปัญหาการจราจรของทางหลวงสายหลัก</li> <li>2. เพื่ออำนวยความสะดวกและความปลอดภัยในการเดินทางเข้าสู่แหล่งท่องเที่ยว</li> <li>3. เพื่อขยายโอกาสในการเพิ่มจำนวนนักท่องเที่ยวและรายได้จากกิจกรรมการท่องเที่ยวโดยตรงและกิจกรรมเกี่ยวเนื่อง</li> </ol>
๖. ตัวชี้วัดและค่าเป้าหมาย	<ol style="list-style-type: none"> <li>1. จำนวนอุบัติเหตุในพื้นที่ลดลงร้อยละ ๑๐ จากจำนวนอุบัติเหตุทั้งหมด ๑,๑๘๑ ครั้ง ในปี พ.ศ. ๒๕๖๓</li> <li>2. ร้อยละ ๑๐ ของทางหลวงสายหลักจำนวน ๑๑ สายสู่แหล่งท่องเที่ยวมีการพัฒนาสิ่งอำนวยความสะดวกเพิ่มขึ้น</li> </ol>
๗. พื้นที่เป้าหมาย	จังหวัดกำแพงเพชร
๘. กิจกรรมหลัก	
๘.๑ กิจกรรมหลักที่ ๑	<p>จัดทำผังเส้นทางเชื่อมโยงการท่องเที่ยวมรดกโลกกับวิถีชุมชนและแหล่งท่องเที่ยวที่มีศักยภาพ</p> <p>งบประมาณ ผู้รับผิดชอบ หน่วยงานที่เกี่ยวข้อง</p> <p>๒,๐๐๐,๐๐๐ บาท (ดำเนินการในปี พ.ศ. ๒๕๖๖) สำนักงานการท่องเที่ยวและกีฬาจังหวัดกำแพงเพชร แขวงทางหลวงกำแพงเพชร, สำนักงานวัฒนธรรมจังหวัดกำแพงเพชร</p>
๘.๒ กิจกรรมหลักที่ ๒	<p>พัฒนาและปรับปรุงถนนคอนกรีตเสริมเหล็ก ถนนลาดยาง และถนนลูกรังเพื่อการท่องเที่ยว</p> <p>งบประมาณ ผู้รับผิดชอบ หน่วยงานที่เกี่ยวข้อง</p> <p>๖๐๐,๐๐๐,๐๐๐ บาท (๑๒๐,๐๐๐,๐๐๐ บาทต่อปี ดำเนินการในปี พ.ศ. ๒๕๖๖ - ๒๕๗๐) ๑. แขวงทางหลวงกำแพงเพชร ๒. แขวงทางหลวงชนบทกำแพงเพชร องค์การบริหารส่วนจังหวัดกำแพงเพชร, เทศบาลเมือง, เทศบาลตำบล, องค์การบริหารส่วนตำบล</p>
๙. หน่วยงานดำเนินการ	๑. สำนักงานการท่องเที่ยวและกีฬาจังหวัดกำแพงเพชร

หัวข้อ	รายละเอียด
	๒. แนวทางหลวงกำแพงเพชร ๓. แนวทางหลวงชนบทกำแพงเพชร
๑๐. ระยะเวลาในการดำเนินโครงการ	๕ ปี (ปีงบประมาณ พ.ศ. ๒๕๖๖ - ๒๕๗๐)
๑๑. งบประมาณ	๖๐๒,๐๐๐,๐๐๐ บาท
๑๒. ผลผลิต (Output)	มีโครงข่ายเส้นทางคมนาคมขนส่งสาธารณะเชื่อมโยงแหล่งท่องเที่ยว
๑๓. ผลลัพธ์จากการดำเนินโครงการ (Outcome)	๑. จำนวนอุบัติเหตุในพื้นที่ลดลงร้อยละ ๑๐ ๒. ร้อยละ ๑๐ ของทางหลวงสายหลักสู่แหล่งท่องเที่ยวมีการพัฒนาสิ่งอำนวยความสะดวกเพิ่มขึ้น

ประเด็นการพัฒนาจังหวัด ๒. พัฒนาการบริหารจัดการท่องเที่ยวมรดกโลกทางวัฒนธรรมและธรรมชาติเชื่อมโยงกับแหล่งท่องเที่ยวที่มีศักยภาพและวิถีชุมชนเพื่อยกระดับมาตรฐานสู่สากล (ต่อ)

หัวข้อ	รายละเอียด
--------	------------

หัวข้อ	รายละเอียด
๑. ชื่อโครงการสำคัญ	โครงการ ๔. ส่งเสริมอัตลักษณ์ วัฒนธรรม ประเพณี เพื่อการท่องเที่ยวอย่างยั่งยืน
๒. ชื่อแผนงาน	แผนงาน ๘. สร้างมูลค่าเพิ่มแก่การท่องเที่ยวและบริการที่มีอัตลักษณ์ในเชิงพื้นที่
๓. แนวทางการพัฒนา	แนวทางการพัฒนา ๖. พัฒนาการท่องเที่ยวเชิงวัฒนธรรมและสร้างสรรค์ด้วยอัตลักษณ์เพื่อสร้างมูลค่าเพิ่ม
๔. หลักการและเหตุผล	ยุทธศาสตร์ชาติ ๒๐ ปี (พ.ศ. ๒๕๖๑ - ๒๕๘๐) ด้านการสร้างความรู้ สามารถในการแข่งขัน มีเป้าหมายให้ประเทศไทยมีขีดความสามารถในการแข่งขันสูงขึ้น โดยกำหนดให้มีการสร้างความหลากหลายด้านการท่องเที่ยวและสร้างรายได้จากการท่องเที่ยว โดยเฉพาะอย่างยิ่งการท่องเที่ยวเชิงสร้างสรรค์และวัฒนธรรม นอกจากนี้ แผนพัฒนาเศรษฐกิจและสังคมแห่งชาติฉบับที่ ๑๓ (พ.ศ. ๒๕๖๖ - ๒๕๗๐) ให้มีความสำคัญกับการท่องเที่ยวที่เน้นคุณค่าและความยั่งยืน โดยเฉพาะอย่างยิ่ง การท่องเที่ยวรูปแบบเฉพาะ อาทิ การท่องเที่ยวเชิงนิเวศน์ เชิงเกษตร เชิงวัฒนธรรม เชิงการแพทย์และการส่งเสริมสุขภาพ เชิงอาหาร เชิงธุรกิจ และเชิงกีฬา เป็นต้น รวมทั้งเป้าหมายการพัฒนาของกลุ่มจังหวัดภาคเหนือตอนล่าง ๒ มีประเด็นการพัฒนาเกี่ยวกับการส่งเสริมและพัฒนาศักยภาพทางการท่องเที่ยวเชิงธรรมชาติ ประวัติศาสตร์ และวัฒนธรรม ดังนั้นจึงจำเป็นต้องพัฒนาการท่องเที่ยวเชิงวัฒนธรรมและสร้างสรรค์ด้วยอัตลักษณ์เพื่อสร้างมูลค่าเพิ่ม กระจายรายได้สู่ชุมชนและผู้ประกอบการรายย่อยในพื้นที่ด้วยการสร้างอัตลักษณ์ของพื้นที่อย่างเต็มศักยภาพ
๕. วัตถุประสงค์ของโครงการ	๑. เพื่อส่งเสริมอัตลักษณ์ วัฒนธรรม ประเพณี ในการท่องเที่ยว อย่างยั่งยืน ๒. เพื่อพัฒนาอาคารเอนกประสงค์ของกลุ่มชาติพันธุ์ให้สามารถรองรับกิจกรรมและใช้เป็นศูนย์เรียนรู้แห่งใหม่ของชุมชน
๖. ตัวชี้วัดและค่าเป้าหมาย	๑. ร้อยละ ๘๐ ของนักท่องเที่ยวมีความพึงพอใจในแหล่งท่องเที่ยวใหม่ที่มีอัตลักษณ์ จำนวน ๕ แห่ง ๒. ร้อยละ ๘๐ ของนักท่องเที่ยวและชุมชนกลุ่มเป้าหมายมีความพึงพอใจในการใช้บริการจากอาคารเอนกประสงค์ของกลุ่มชาติพันธุ์
๗. พื้นที่เป้าหมาย	จังหวัดกำแพงเพชร
๘. กิจกรรมหลัก	
๘.๑ กิจกรรมหลักที่ ๑ งบประมาณ ผู้รับผิดชอบ หน่วยงานที่เกี่ยวข้อง	สร้างแหล่งท่องเที่ยวที่มีอัตลักษณ์เป็นแหล่งท่องเที่ยวใหม่ ๘,๐๐๐,๐๐๐ บาท (๑,๐๐๐,๐๐๐ บาทต่อปี ดำเนินการในปี พ.ศ.๒๕๖๖ - ๒๕๖๗) , (๒,๐๐๐,๐๐๐ บาทต่อปี ดำเนินการในปี พ.ศ.๒๕๖๘ - ๒๕๗๐) สำนักงานการท่องเที่ยวและกีฬาจังหวัดกำแพงเพชร สำนักงานโยธาธิการและผังเมืองจังหวัดกำแพงเพชร
๘.๒ กิจกรรมหลักที่ ๒ งบประมาณ ผู้รับผิดชอบ หน่วยงานที่เกี่ยวข้อง	พัฒนาและปรับปรุงอาคารเอนกประสงค์ของกลุ่มชาติพันธุ์ ๕๐๐,๐๐๐ บาท (ดำเนินการในปี พ.ศ. ๒๕๖๖) ศูนย์พัฒนาราชภูมิมพื้นที่สูงจังหวัดกำแพงเพชร สำนักงานการท่องเที่ยวและกีฬาจังหวัดกำแพงเพชร, สำนักงานวัฒนธรรมจังหวัดกำแพงเพชร
๘.๓ กิจกรรมหลักที่ ๓ งบประมาณ ผู้รับผิดชอบ หน่วยงานที่เกี่ยวข้อง	ปรับปรุงภูมิทัศน์เพื่ออัตลักษณ์เมืองมรดกโลก (Landmark) ๒๘,๐๐๐,๐๐๐ บาท (ดำเนินการในปี พ.ศ. ๒๕๖๖-๒๕๗๐) สำนักงานโยธาธิการและผังเมืองจังหวัดกำแพงเพชร สำนักงานธนารักษ์พื้นที่กำแพงเพชร/ อำเภอเมืองกำแพงเพชร/เทศบาลเมืองกำแพงเพชร
๘.๔ กิจกรรมหลักที่ ๔	พัฒนาท่องเที่ยวชุมชนเชิงสร้างสรรค์และวัฒนธรรมเพื่อการพัฒนาที่ยั่งยืน

หัวข้อ	รายละเอียด
งบประมาณ ผู้รับผิดชอบ  หน่วยงานที่เกี่ยวข้อง	๑๐,๐๐๐,๐๐๐ บาท (ดำเนินการในปี พ.ศ. ๒๕๖๗ - ๒๕๗๐) ๑. สำนักงานพัฒนาชุมชนจังหวัดกำแพงเพชร ๒. สำนักงานวัฒนธรรมจังหวัดกำแพงเพชร ๓. สำนักงานท่องเที่ยวและกีฬาจังหวัดกำแพงเพชร องค์กรปกครองส่วนท้องถิ่น
๙. หน่วยงานดำเนินการ	๑. สำนักงานการท่องเที่ยวและกีฬาจังหวัดกำแพงเพชร ๒. สำนักงานโยธาธิการและผังเมืองจังหวัดกำแพงเพชร ๓. ศูนย์พัฒนารัฐบาลบนพื้นที่สูงจังหวัดกำแพงเพชร ๔. สำนักงานพัฒนาชุมชนจังหวัดกำแพงเพชร ๕. สำนักงานวัฒนธรรมจังหวัดกำแพงเพชร
๑๐. ระยะเวลาในการดำเนินโครงการ	๕ ปี (ปีงบประมาณ พ.ศ. ๒๕๖๖ - ๒๕๗๐)
๑๑. งบประมาณ	๔๖,๕๐๐,๐๐๐ บาท
๑๒. ผลผลิต (Output)	๑. จำนวนแหล่งท่องเที่ยวใหม่ที่มีอัตลักษณ์ ๕ แห่ง ๒. อาคารเอนกประสงค์ของกลุ่มชาติพันธุ์ที่ได้รับการพัฒนาปรับปรุงภายในปี พ.ศ. ๒๕๖๖ สามารถรองรับกิจกรรมและใช้เป็นศูนย์เรียนรู้แห่งใหม่ของชุมชน
๑๓. ผลลัพธ์จากการดำเนินโครงการ (Outcome)	๑. ร้อยละ ๘๐ ของนักท่องเที่ยวมีความพึงพอใจในแหล่งท่องเที่ยวใหม่ที่มีอัตลักษณ์ ๒. ร้อยละ ๘๐ ของนักท่องเที่ยวและชุมชนกลุ่มเป้าหมายมีความพึงพอใจในการใช้บริการจากอาคารเอนกประสงค์ของกลุ่มชาติพันธุ์

ประเด็นการพัฒนาจังหวัด ๒. พัฒนาการบริหารจัดการท่องเที่ยวมรดกโลกทางวัฒนธรรมและธรรมชาติเชื่อมโยงกับแหล่งท่องเที่ยวที่มีศักยภาพและวิถีชุมชนเพื่อยกระดับมาตรฐานสู่สากล (ต่อ)

หัวข้อ	รายละเอียด
๑. ชื่อโครงการสำคัญ	โครงการ ๕ สร้างกิจกรรมรองรับการท่องเที่ยว
๒. ชื่อแผนงาน	แผนงาน ๘ สร้างมูลค่าเพิ่มแก่การท่องเที่ยวและบริการที่มีอัตลักษณ์ในเชิงพื้นที่
๓. แนวทางการพัฒนา	แนวทางการพัฒนา ๖ พัฒนาการท่องเที่ยวเชิงวัฒนธรรมและสร้างสรรค์ด้วยอัตลักษณ์เพื่อสร้างมูลค่าเพิ่ม
๔. หลักการและเหตุผล	ยุทธศาสตร์ชาติ ๒๐ ปี (พ.ศ. ๒๕๖๑ - ๒๕๘๐) ด้านการสร้างความสามารถในการแข่งขัน มีเป้าหมายให้ประเทศไทยมีขีดความสามารถในการแข่งขันสูงขึ้น โดยกำหนดให้มีการสร้างความหลากหลายด้านการท่องเที่ยวและสร้างรายได้จากการท่องเที่ยวโดยเฉพาะอย่างยิ่ง การท่องเที่ยวเชิงสร้างสรรค์และวัฒนธรรม รวมทั้งเป้าหมายการพัฒนาของกลุ่มจังหวัดภาคเหนือตอนล่าง ๒ มีประเด็นการพัฒนาเกี่ยวกับการส่งเสริมและพัฒนาศักยภาพทางการท่องเที่ยวเชิงธรรมชาติ ประวัติศาสตร์ และวัฒนธรรม และจังหวัดกำแพงเพชร เป็นเมืองโบราณที่มีประวัติศาสตร์ มรดกทางวัฒนธรรม และแหล่งท่องเที่ยวเชิงธรรมชาติที่มีความสำคัญ และมีศักยภาพพร้อมที่จะพัฒนาสู่การท่องเที่ยวระดับมาตรฐานได้ และสามารถสร้างมูลค่าเพิ่มให้กับสินค้าและบริการด้านการท่องเที่ยวโดยใช้ประโยชน์จากอัตลักษณ์และเอกลักษณ์แห่งความเป็นไทยที่สะท้อนวัฒนธรรมท้องถิ่นและวิถีชีวิตชุมชน และความได้เปรียบทางทรัพยากรด้านการท่องเที่ยว เพื่อตอบสนองความต้องการของตลาด และเป็นจุดหมายปลายทางที่สำคัญของนักท่องเที่ยว ดังนั้นจึงจำเป็นต้องสร้างสรรคกิจกรรมการท่องเที่ยวด้วยอัตลักษณ์การท่องเที่ยวให้สอดคล้องกับความสนใจของนักท่องเที่ยว ซึ่งจะนำไปสู่การสร้างมูลค่าเพิ่มทางเศรษฐกิจและกระจายโอกาสในการสร้างรายได้ไปสู่ชุมชนอย่างทั่วถึงและยั่งยืน
๕. วัตถุประสงค์ของโครงการ	๑. เพื่อสร้างสรรคกิจกรรมการท่องเที่ยวด้วยอัตลักษณ์ ประเพณี ให้สอดคล้องกับความสนใจของนักท่องเที่ยว และสร้างมูลค่าเพิ่ม ๒. เพื่อสร้างภาพลักษณ์ทางการท่องเที่ยวให้เป็นจุดหมายปลายทางของนักท่องเที่ยวกลุ่มเป้าหมายเฉพาะ และกระจายรายได้สู่ท้องถิ่นและชุมชน
๖. ตัวชี้วัดและค่าเป้าหมาย	๑. รายได้จากการท่องเที่ยวเชิงกีฬาเพิ่มขึ้น ร้อยละ ๒ ๒. จำนวนนักท่องเที่ยวกลุ่มเป้าหมายเฉพาะเพิ่มขึ้นร้อยละ ๓ ๓. ร้อยละ ๘๐ ของนักท่องเที่ยวกลุ่มเป้าหมายเฉพาะมีความพึงพอใจในกิจกรรมการท่องเที่ยว
๗. พื้นที่เป้าหมาย	จังหวัดกำแพงเพชร
๘. กิจกรรมหลัก	
๘.๑ กิจกรรมหลักที่ ๑ งบประมาณ ผู้รับผิดชอบ หน่วยงานที่เกี่ยวข้อง	ส่งเสริมการท่องเที่ยวเชิงกีฬา (Sport Tourism) ๒๕,๐๐๐,๐๐๐ บาท (๕,๐๐๐,๐๐๐ บาทต่อปี ดำเนินการในปี พ.ศ.๒๕๖๖ - ๒๕๗๐) ๑. สำนักงานท่องเที่ยวและกีฬาจังหวัดกำแพงเพชร ๒.สำนักงานการกีฬาแห่งประเทศไทยจังหวัดกำแพงเพชร อุทยานแห่งชาติคลองลาน, อุทยานแห่งชาติแม่วงก์, อุทยานแห่งชาติคลองวังเจ้า, เขตรักษาพันธุ์สัตว์ป่าเขาสนามเพรียง, องค์การปกครองส่วนท้องถิ่น
๘.๒ กิจกรรมหลักที่ ๒ งบประมาณ ผู้รับผิดชอบ หน่วยงานที่เกี่ยวข้อง	ส่งเสริมกิจกรรมงานประเพณีของจังหวัด ๓๖,๐๐๐,๐๐๐ บาท (๗,๒๐๐,๐๐๐ บาทต่อปี ดำเนินการในปี พ.ศ.๒๕๖๖ -๒๕๗๐) สำนักงานวัฒนธรรมจังหวัดกำแพงเพชร สำนักงานการท่องเที่ยวและกีฬาจังหวัดกำแพงเพชร,เกษตรจังหวัดกำแพงเพชร, องค์การบริหารส่วนจังหวัดกำแพงเพชร
๘.๓ กิจกรรมหลักที่ ๓ งบประมาณ	ส่งเสริมการท่องเที่ยวเชิงวัฒนธรรมกลุ่มชาติพันธุ์จังหวัดกำแพงเพชร ๕,๐๐๐,๐๐๐ บาท (๑,๐๐๐,๐๐๐ บาทต่อปี ดำเนินการในปี พ.ศ.๒๕๖๖ - ๒๕๗๐) ศูนย์พัฒนาราชภูมบนพื้นที่สูงจังหวัดกำแพงเพชร

หัวข้อ	รายละเอียด
ผู้รับผิดชอบ หน่วยงานที่เกี่ยวข้อง	สำนักงานวัฒนธรรมจังหวัดกำแพงเพชร, สถานีพัฒนาการเกษตรที่สูงฯ บ้านป่าคา
๘.๔ กิจกรรมหลักที่ ๔ งบประมาณ  ผู้รับผิดชอบ หน่วยงานที่เกี่ยวข้อง	ส่งเสริมกิจกรรมการท่องเที่ยวเมืองมรดกโลกทางวัฒนธรรม ๑๒,๐๐๐,๐๐๐ บาท (๔,๐๐๐,๐๐๐ บาทต่อปี ดำเนินการในปี พ.ศ.๒๕๖๘ - ๒๕๗๐) สำนักงานส่งเสริมการท่องเที่ยวและกีฬาจังหวัดกำแพงเพชร สำนักงานวัฒนธรรมจังหวัดกำแพงเพชร, สำนักงานพัฒนาชุมชนจังหวัดกำแพงเพชร
๙. หน่วยงานดำเนินการ	๑. สำนักงานการท่องเที่ยวและกีฬาจังหวัดกำแพงเพชร ๒. สำนักงานวัฒนธรรมจังหวัดกำแพงเพชร ๓. ศูนย์พัฒนารัฐบุรินทร์พื้นที่สูงจังหวัดกำแพงเพชร
๑๐. ระยะเวลาในการดำเนิน โครงการ	๕ ปี (ปีงบประมาณ พ.ศ. ๒๕๖๖ - ๒๕๗๐)
๑๑. งบประมาณ	๗๘,๐๐๐,๐๐๐ บาท
๑๒. ผลผลิต (Output)	มีกิจกรรมการท่องเที่ยวท่องเที่ยวที่มีอัตลักษณ์ในเชิงพื้นที่ จำนวน ๔ กิจกรรม/ปี
๑๓. ผลลัพธ์จากการดำเนินโครงการ (Outcome)	๑. รายได้จากการท่องเที่ยวเชิงเพิ่มขึ้น ร้อยละ ๒ ๒. รายได้จากการท่องเที่ยวเชิงกีฬาเพิ่มขึ้นร้อยละ ๒ ๓. ร้อยละ ๘๐ ของนักท่องเที่ยวกลุ่มเป้าหมายเฉพาะมีความ พึงพอใจในกิจกรรมการท่องเที่ยว

ประเด็นการพัฒนาจังหวัด ๒. พัฒนาการบริหารจัดการท่องเที่ยวมรดกโลกทางวัฒนธรรมและธรรมชาติเชื่อมโยงกับแหล่ง  
ท่องเที่ยวที่มีศักยภาพและวิถีชุมชนเพื่อยกระดับมาตรฐานสู่สากล (ต่อ)



หัวข้อ	รายละเอียด
๑. ชื่อโครงการสำคัญ	โครงการ ๖. เพิ่มศักยภาพการบริหารจัดการการท่องเที่ยว
๒. ชื่อแผนงาน	แผนงาน ๙. เพิ่มขีดความสามารถในการบริหารจัดการการท่องเที่ยว
๓. แนวทางการพัฒนา	แนวทางการพัฒนา ๗. บริหารจัดการท่องเที่ยวอย่างมีประสิทธิภาพและเสริมสร้างความเข้มแข็งของบุคลากรและผู้ประกอบการท่องเที่ยว
๔. หลักการและเหตุผล	ยุทธศาสตร์ชาติ ๒๐ ปี (พ.ศ. ๒๕๖๑ - ๒๕๘๐) ด้านการสร้างความสามารถในการแข่งขัน มีเป้าหมายให้ประเทศไทยมีขีดความสามารถในการแข่งขันสูงขึ้น โดยกำหนดให้มีการสร้างความหลากหลายด้านการท่องเที่ยวและสร้างรายได้จากการท่องเที่ยวโดยเฉพาะอย่างยิ่งการท่องเที่ยวเชิงสร้างสรรค์และวัฒนธรรม รวมทั้งเป้าหมายการพัฒนาของกลุ่มจังหวัดภาคเหนือตอนล่าง ๒ มีประเด็นการพัฒนาเกี่ยวกับการส่งเสริมและพัฒนาศักยภาพทางการท่องเที่ยวเชิงธรรมชาติ ประวัติศาสตร์ และวัฒนธรรม และจังหวัดกำแพงเพชรมีความโดดเด่นและหลากหลายทางอัตลักษณ์ การเพิ่มศักยภาพของผู้ประกอบการ และพัฒนาคู่มือใหม่ เพื่อตอบสนองความต้องการของตลาด และรองรับการขยายตัวของอุตสาหกรรมการท่องเที่ยว และสร้างความประทับใจให้กับนักท่องเที่ยวที่มาเยี่ยมเยือน ดังนั้นจึงจำเป็นต้องเพิ่มศักยภาพการบริหารจัดการการท่องเที่ยวและแหล่งท่องเที่ยวให้เกิดประโยชน์สูงสุดและเกิดความยั่งยืน
๕. วัตถุประสงค์ของโครงการ	๑. เพื่อเพิ่มศักยภาพและขีดความสามารถในการแข่งขันของบุคลากร ผู้ประกอบการ และเครือข่ายด้านการท่องเที่ยว ๒. พัฒนาเชื่อมโยงฐานข้อมูลแหล่งท่องเที่ยวให้สามารถรองรับการขยายตัวของอุตสาหกรรมการท่องเที่ยว
๖. ตัวชี้วัดและค่าเป้าหมาย	๑. ระดับความพึงพอใจของผู้ประกอบการ บุคลากร และเครือข่ายด้านการท่องเที่ยวต่อฐานข้อมูลเชื่อมโยงแหล่งท่องเที่ยว ไม่น้อยกว่าร้อยละ ๘๐ ๒. ร้อยละ ๘๐ ของผู้ประกอบการ บุคลากร และเครือข่ายด้านการท่องเที่ยว จำนวน ๑๑๐ คน มีคุณภาพตามเกณฑ์มาตรฐานการบริการการท่องเที่ยวไทย
๗. พื้นที่เป้าหมาย	จังหวัดกำแพงเพชร
๘. กิจกรรมหลัก	
๘.๑ กิจกรรมหลักที่ ๑ งบประมาณ  ผู้รับผิดชอบ หน่วยงานที่เกี่ยวข้อง	พัฒนาและเชื่อมโยงฐานข้อมูลแหล่งท่องเที่ยว ๕,๐๐๐,๐๐๐ บาท (๒,๐๐๐,๐๐๐ บาทต่อปี ดำเนินการในปี พ.ศ. ๒๕๖๘ - ๒๕๖๙) , (๑,๐๐๐,๐๐๐ บาทต่อปี ดำเนินการในปี พ.ศ. ๒๕๗๐) สำนักงานการท่องเที่ยวและกีฬาจังหวัดกำแพงเพชร สำนักงานประชาสัมพันธ์จังหวัดกำแพงเพชร, สำนักงานสถิติจังหวัดกำแพงเพชร, อุทยานประวัติศาสตร์กำแพงเพชร, พิพิธภัณฑ์สถานแห่งชาติกำแพงเพชร, อุทยานแห่งชาติคลองลาน, อุทยานแห่งชาติแม่วงก์, อุทยานแห่งชาติคลองวังเจ้า, เขตรักษาพันธุ์สัตว์ป่าเขาสนามเพรียง
๘.๒ กิจกรรมหลักที่ ๒ งบประมาณ  ผู้รับผิดชอบ หน่วยงานที่เกี่ยวข้อง	พัฒนาศักยภาพผู้ประกอบการ บุคลากร และเครือข่ายการท่องเที่ยว ๑,๕๐๐,๐๐๐ บาท (๕๐๐,๐๐๐ บาทต่อปี ดำเนินการในปี พ.ศ. ๒๕๖๘ - ๒๕๗๐) สำนักงานการท่องเที่ยวและกีฬาจังหวัดกำแพงเพชร สำนักงานแรงงานจังหวัดกำแพงเพชร, อ่างทอง
๙. หน่วยงานดำเนินการ	สำนักงานการท่องเที่ยวและกีฬาจังหวัดกำแพงเพชร
๑๐. ระยะเวลาในการดำเนินโครงการ	๕ ปี (ปีงบประมาณ พ.ศ. ๒๕๖๖ - ๒๕๗๐)
๑๑. งบประมาณ	๖,๕๐๐,๐๐๐ บาท
๑๒. ผลผลิต (Output)	๑. มีฐานข้อมูลเชื่อมโยงแหล่งท่องเที่ยว ๑ ระบบ ๒. ร้อยละ ๘๐ ของบุคลากร ผู้ประกอบการ และเครือข่ายด้านการท่องเที่ยวผ่านเกณฑ์การพัฒนาศักยภาพและเพิ่มขีดความสามารถ

หัวข้อ	รายละเอียด
	ในการแข่งขัน
๑๓. ผลลัพธ์จากการดำเนินโครงการ (Outcome)	๑. ระดับความพึงพอใจของผู้ประกอบการ บุคลากร และเครือข่ายด้านการท่องเที่ยวต่อฐานข้อมูลเชื่อมโยงแหล่งท่องเที่ยว ไม่น้อยกว่าร้อยละ ๘๐ ๒. ร้อยละ ๘๐ ของผู้ประกอบการ บุคลากร และเครือข่ายด้านการท่องเที่ยว มีคุณภาพตามเกณฑ์มาตรฐานการบริการการท่องเที่ยวไทย

ประเด็นการพัฒนาจังหวัด ๒. พัฒนาการบริหารจัดการท่องเที่ยวมรดกโลกทางวัฒนธรรมและธรรมชาติเชื่อมโยงกับแหล่งท่องเที่ยวที่มีศักยภาพและวิถีชุมชนเพื่อยกระดับมาตรฐานสู่สากล (ต่อ)

หัวข้อ	รายละเอียด
--------	------------

หัวข้อ	รายละเอียด
๑. ชื่อโครงการสำคัญ	โครงการ ๗. พัฒนาผลิตภัณฑ์เพื่อสนับสนุนการท่องเที่ยว
๒. ชื่อแผนงาน	แผนงาน ๑๐. พัฒนาผลิตภัณฑ์ การตลาด และการประชาสัมพันธ์การท่องเที่ยว
๓. แนวทางการพัฒนา	แนวทางการพัฒนา ๘. พัฒนาผลิตภัณฑ์ การตลาด และประชาสัมพันธ์การท่องเที่ยว เพื่อเพิ่มขีดความสามารถในการแข่งขัน
๔. หลักการและเหตุผล	ยุทธศาสตร์ชาติ ๒๐ ปี (พ.ศ. ๒๕๖๑ – ๒๕๘๐) ด้านการสร้างความสามารถในการแข่งขัน มีเป้าหมายให้ประเทศไทยมีขีดความสามารถในการแข่งขันสูงขึ้น โดยกำหนดให้มีการสร้างความหลากหลายด้านการท่องเที่ยวและสร้างรายได้จากการท่องเที่ยว โดยเฉพาะอย่างยิ่งการท่องเที่ยวเชิงสร้างสรรค์และวัฒนธรรม และเน้นการสร้างควมหลากหลายด้านการท่องเที่ยว เพื่อดึงดูดนักท่องเที่ยวทุกระดับ มุ่งพัฒนาธุรกิจด้านการท่องเที่ยวให้มีมูลค่าสูงเพิ่มมากขึ้นด้วยอัตลักษณ์และวัฒนธรรมไทย และใช้ประโยชน์จากข้อมูลและภูมิปัญญาท้องถิ่นเพื่อสร้างสรรค์คุณค่าทางเศรษฐกิจและความหลากหลายของการท่องเที่ยวให้สอดคล้องกับทิศทางและแนวโน้มของตลาดยุคใหม่ การใช้ประโยชน์จากการท่องเที่ยวให้เอื้อต่อผลิตภัณฑ์ชุมชน เพื่อกระจายโอกาสในการสร้างรายได้ไปสู่ชุมชนอย่างทั่วถึงและยั่งยืน ดังนั้นจึงจำเป็นต้องพัฒนาผลิตภัณฑ์เพื่อสนับสนุนการท่องเที่ยว ซึ่งจะนำไปสู่การสร้างมูลค่าเพิ่มทางเศรษฐกิจและกระจายโอกาสในการสร้างรายได้ไปสู่ชุมชนอย่างทั่วถึงและยั่งยืน
๕. วัตถุประสงค์ของโครงการ	๑. เพื่อส่งเสริมให้ผู้ประกอบการสามารถพัฒนาและเพิ่มมูลค่าผลิตภัณฑ์เพื่อสนับสนุนการท่องเที่ยว ๒. เพื่อเพิ่มรายได้และกระจายรายได้สู่ท้องถิ่นและชุมชน
๖. ตัวชี้วัดและค่าเป้าหมาย	๑. ร้อยละ ๘๐ ของผลิตภัณฑ์เพื่อสนับสนุนการท่องเที่ยวมีคุณภาพตามมาตรฐานที่กำหนด ๒. ผู้ประกอบการท้องถิ่นและชุมชนที่ผ่านการพัฒนามีรายได้เพิ่มขึ้นอย่างน้อยร้อยละ ๒ ต่อปี
๗. พื้นที่เป้าหมาย	จังหวัดกำแพงเพชร
๘. กิจกรรมหลัก	
๘.๑ กิจกรรมหลักที่ ๑ งบประมาณ ผู้รับผิดชอบ หน่วยงานที่เกี่ยวข้อง	พัฒนาคุณภาพผลิตภัณฑ์ บรรจุภัณฑ์ OTOP และบรรจุภัณฑ์กลาง และผลิตภัณฑ์ชุมชนที่ยังไม่ได้ขึ้นทะเบียน ๕,๐๐๐,๐๐๐ บาท (๓,๐๐๐,๐๐๐ บาทต่อปี ดำเนินการในปี พ.ศ.๒๕๖๘) (๑,๐๐๐,๐๐๐ บาทต่อปี ดำเนินการในปี พ.ศ.๒๕๖๙-๒๕๗๐) สำนักงานพัฒนาชุมชนจังหวัดกำแพงเพชร สำนักงานพาณิชย์จังหวัดกำแพงเพชร, สำนักงานอุตสาหกรรมจังหวัดกำแพงเพชร
๘.๒ กิจกรรมหลักที่ ๒ งบประมาณ ผู้รับผิดชอบ หน่วยงานที่เกี่ยวข้อง	พัฒนาผ้าพื้นถิ่นด้วยอัตลักษณ์จังหวัดกำแพงเพชร ๕,๐๐๐,๐๐๐ บาท (๑,๐๐๐,๐๐๐ บาทต่อปี ดำเนินการในปี พ.ศ.๒๕๖๖ - ๒๕๗๐) สำนักงานพัฒนาชุมชนจังหวัดกำแพงเพชร สำนักงานวัฒนธรรมจังหวัดกำแพงเพชร, สำนักงานพาณิชย์จังหวัดกำแพงเพชร, มหาวิทยาลัยราชภัฏกำแพงเพชร, สำนักงานอุตสาหกรรมจังหวัดกำแพงเพชร
๙. หน่วยงานดำเนินการ	พัฒนาชุมชนจังหวัดกำแพงเพชร
๑๐. ระยะเวลาในการดำเนินโครงการ	๕ ปี (ปีงบประมาณ พ.ศ. ๒๕๖๖ - ๒๕๗๐)
๑๑. งบประมาณ	๑๐,๐๐๐,๐๐๐ บาท
๑๒. ผลผลิต (Output)	ร้อยละ ๘๐ ของผู้ประกอบการที่เข้าร่วมโครงการได้รับการส่งเสริมให้พัฒนาคุณภาพ

หัวข้อ	รายละเอียด
	และมาตรฐานผลิตภัณฑ์เพื่อสนับสนุนการท่องเที่ยว
๑๓. ผลลัพธ์จากการดำเนินโครงการ (Outcome)	๑. ร้อยละ ๘๐ ของผลิตภัณฑ์เพื่อสนับสนุนการท่องเที่ยวมีคุณภาพตามมาตรฐานที่กำหนด ๒. ผู้ประกอบการท้องถิ่นและชุมชนที่ผ่านการพัฒนามีรายได้เพิ่มขึ้นอย่างน้อยร้อยละ ๒ ต่อปี

ประเด็นการพัฒนาจังหวัด ๒. พัฒนาการบริหารจัดการท่องเที่ยวมรดกโลกทางวัฒนธรรมและธรรมชาติเชื่อมโยงกับแหล่งท่องเที่ยวที่มีศักยภาพและวิถีชุมชนเพื่อยกระดับมาตรฐานสู่สากล (ต่อ)

หัวข้อ	รายละเอียด
๑. ชื่อโครงการสำคัญ	โครงการ ๘. พัฒนาช่องทางการตลาดท่องเที่ยวเชิงรุก

หัวข้อ	รายละเอียด
๒. ชื่อแผนงาน	แผนงาน ๑๐. พัฒนาผลิตภัณฑ์ การตลาด และการประชาสัมพันธ์การท่องเที่ยว
๓. แนวทางการพัฒนา	แนวทางการพัฒนา ๘. พัฒนาผลิตภัณฑ์ การตลาด และประชาสัมพันธ์การท่องเที่ยว เพื่อเพิ่มขีดความสามารถในการแข่งขัน
๔. หลักการและเหตุผล	ยุทธศาสตร์ชาติ ๒๐ ปี (พ.ศ. ๒๕๖๑ – ๒๕๘๐) ด้านการสร้างความสามารถในการแข่งขัน กำหนดให้มีการสร้างความหลากหลายด้านการท่องเที่ยวและสร้างรายได้จากการท่องเที่ยวโดยเฉพาะอย่างยิ่งการท่องเที่ยวเชิงสร้างสรรค์และวัฒนธรรม นอกจากนี้ แผนพัฒนาเศรษฐกิจและสังคมแห่งชาติ (พ.ศ. ๒๕๖๖ – ๒๕๗๐) มีเป้าหมายการกระจายรายได้จากการท่องเที่ยวสู่ชุมชนและผู้ประกอบการรายย่อยในพื้นที่มากขึ้น รวมทั้งเป้าหมายการพัฒนาของกลุ่มจังหวัดภาคเหนือตอนล่าง ๒ มีประเด็นการพัฒนาเกี่ยวกับการส่งเสริมและพัฒนาศักยภาพทางการท่องเที่ยวเชิงธรรมชาติ ประวัติศาสตร์ และวัฒนธรรม ประกอบกับจังหวัดกำแพงเพชรมีแหล่งท่องเที่ยวที่หลากหลายโดดเด่น และมีอัตลักษณ์ สามารถดึงดูดนักท่องเที่ยวทุกระดับ โดยพัฒนาธุรกิจด้านการท่องเที่ยวให้มีมูลค่าสูงเพิ่มมากขึ้นด้วยอัตลักษณ์และวัฒนธรรมไทย ใช้ประโยชน์จากข้อมูลและภูมิปัญญาท้องถิ่นเพื่อสร้างสรรค์คุณค่าทางเศรษฐกิจและความหลากหลายของการท่องเที่ยวให้สอดคล้องกับทิศทางและแนวโน้มของตลาดยุคใหม่ เพื่อกระจายโอกาสในการสร้างรายได้ไปสู่ชุมชนอย่างทั่วถึงและยั่งยืน ดังนั้น จึงจำเป็นต้องเร่งดำเนินการพัฒนาช่องทางการตลาดท่องเที่ยวเชิงรุก ซึ่งจะนำไปสู่การสร้างมูลค่าเพิ่มและเพิ่มความสามารถในการแข่งขัน
๕. วัตถุประสงค์ของโครงการ	<ol style="list-style-type: none"> <li>๑. เพื่อส่งเสริมช่องทางการตลาดออนไลน์เชิงรุกด้วยกลไกประชารัฐ</li> <li>๒. เพื่อสร้างมูลค่าเพิ่มเศรษฐกิจชุมชนด้วยการจัดแสดงและจำหน่ายสินค้าชุมชนและผลิตภัณฑ์ชุมชน</li> <li>๓. เพื่อให้สามารถเข้าถึงกลุ่มลูกค้าได้อย่างทั่วถึงผ่านบริการช่องทางการตลาดออนไลน์</li> </ol>
๖. ตัวชี้วัดและค่าเป้าหมาย	<ol style="list-style-type: none"> <li>๑. รายได้จากการท่องเที่ยวเพิ่มขึ้นร้อยละ ๒ ต่อปี จากรายได้ทั้งหมด ๑,๖๖๐.๐๑ ล้านบาท (ข้อมูลจากปีฐาน ๒๕๖๒)</li> <li>๒. ร้อยละ ๘๐ ของผู้ประกอบการและชุมชนกลุ่มเป้าหมายเข้าร่วมในงานจัดแสดงและจำหน่ายสินค้าชุมชนและผลิตภัณฑ์ชุมชน</li> <li>๓. ร้อยละ ๘๐ ของผู้ใช้บริการผ่านช่องทางการตลาดออนไลน์มีความพึงพอใจในระบบการให้บริการ</li> </ol>
๗. พื้นที่เป้าหมาย	จังหวัดกำแพงเพชร
๘. กิจกรรมหลัก	
๘.๑ กิจกรรมหลักที่ ๑ งบประมาณ ผู้รับผิดชอบ หน่วยงานที่เกี่ยวข้อง	จัดแสดงและจำหน่ายสินค้าชุมชนและผลิตภัณฑ์ชุมชน ๒๕,๐๐๐,๐๐๐ บาท (๕,๐๐๐,๐๐๐ บาทต่อปี ดำเนินการในปี พ.ศ. ๒๕๖๖ - ๒๕๗๐) สำนักงานพัฒนาชุมชนจังหวัดกำแพงเพชร สำนักงานพาณิชย์จังหวัดกำแพงเพชร, สำนักงานอุตสาหกรรมจังหวัดกำแพงเพชร
๘.๒ กิจกรรมหลักที่ ๒ งบประมาณ ผู้รับผิดชอบ หน่วยงานที่เกี่ยวข้อง	ส่งเสริมช่องทางการตลาดออนไลน์เชิงรุกด้วยกลไกประชารัฐ ๑,๐๐๐,๐๐๐ บาท (๕๐๐,๐๐๐ บาทต่อปี ดำเนินการในปี พ.ศ. ๒๕๖๖-๒๕๖๗) สำนักงานพัฒนาชุมชนจังหวัดกำแพงเพชร สำนักงานพาณิชย์จังหวัดกำแพงเพชร, สำนักงานอุตสาหกรรมจังหวัดกำแพงเพชร
๘.๓ กิจกรรมหลักที่ ๓ งบประมาณ	พัฒนาหมู่บ้านท่องเที่ยวทางวัฒนธรรม และส่งเสริมผลิตภัณฑ์วัฒนธรรมไทยเพื่อการท่องเที่ยวและส่งเสริมการท่องเที่ยวเชิงเกษตร ๑,๗๕๐,๐๐๐ บาท (๓๕๐,๐๐๐ บาทต่อปี ดำเนินการในปี พ.ศ. ๒๕๖๖ - ๒๕๗๐)

หัวข้อ	รายละเอียด
ผู้รับผิดชอบ หน่วยงานที่เกี่ยวข้อง	๑. สำนักงานวัฒนธรรมจังหวัดกำแพงเพชร ๒. สำนักงานพัฒนาชุมชนจังหวัดกำแพงเพชร สำนักงานพาณิชย์จังหวัดกำแพงเพชร, สำนักงานอุตสาหกรรมจังหวัดกำแพงเพชร, มหาวิทยาลัยราชภัฏกำแพงเพชร
๙. หน่วยงานดำเนินการ	๑. พัฒนาชุมชนจังหวัดกำแพงเพชร ๒. สำนักงานวัฒนธรรมจังหวัดกำแพงเพชร
๑๐. ระยะเวลาในการดำเนินโครงการ	๕ ปี (ปีงบประมาณ พ.ศ. ๒๕๖๖ - ๒๕๗๐)
๑๑. งบประมาณ	๒๗,๗๕๐,๐๐๐ บาท
๑๒. ผลผลิต (Output)	๑. มีงานแสดงและจำหน่ายสินค้าชุมชนและผลิตภัณฑ์ชุมชนอย่างน้อย ๒ ครั้ง/ปี ๒. มีหมู่บ้านท่องเที่ยวทางวัฒนธรรมอย่างน้อย ๕ หมู่บ้าน/ ปี ๓. มีช่องทางการตลาดเชิงรุกด้วยนวัตกรรมและเทคโนโลยีจำนวน ๒ ช่องทาง/ ปี
๑๓. ผลลัพธ์จากการดำเนินโครงการ (Outcome)	๑. รายได้จากการท่องเที่ยวเพิ่มขึ้นร้อยละ ๒ ต่อปี ๒. ร้อยละ ๘๐ ของผู้ประกอบการและชุมชนกลุ่มเป้าหมายเข้าร่วมในงานจัดแสดงและจำหน่ายสินค้าชุมชนและผลิตภัณฑ์ชุมชน ๓. ร้อยละ ๘๐ ของผู้ใช้บริการผ่านช่องทางการตลาดออนไลน์มีความพึงพอใจในระบบการให้บริการ

ประเด็นการพัฒนาจังหวัด ๒. พัฒนาการบริหารจัดการท่องเที่ยวมรดกโลกทางวัฒนธรรมและธรรมชาติเชื่อมโยงกับแหล่งท่องเที่ยวที่มีศักยภาพและวิถีชุมชนเพื่อยกระดับมาตรฐานสู่สากล (ต่อ)

หัวข้อ	รายละเอียด
๑. ชื่อโครงการสำคัญ	โครงการ ๙. ประชาสัมพันธ์การท่องเที่ยว
๒. ชื่อแผนงาน	แผนงาน ๑๐. พัฒนาผลิตภัณฑ์ การตลาด และการประชาสัมพันธ์การท่องเที่ยว
๓. แนวทางการพัฒนา	แนวทางการพัฒนา ๘. พัฒนาผลิตภัณฑ์ การตลาด และประชาสัมพันธ์การท่องเที่ยวเพื่อเพิ่มขีดความสามารถในการแข่งขัน
๔. หลักการและเหตุผล	ยุทธศาสตร์ชาติ ๒๐ ปี (พ.ศ. ๒๕๖๑ - ๒๕๘๐) ด้านการสร้างความสามารถในการแข่งขันมีเป้าหมายให้ประเทศไทยมีขีดความสามารถในการแข่งขันสูงขึ้น โดยกำหนดให้มีการสร้างความหลากหลายด้านการท่องเที่ยวและสร้างรายได้จากการท่องเที่ยว โดยเฉพาะอย่างยิ่งการท่องเที่ยวเชิงสร้างสรรค์และวัฒนธรรมและเน้นการพัฒนา รวมทั้งเป้าหมายการพัฒนาของกลุ่มจังหวัดภาคเหนือตอนล่าง ๒ มีประเด็นการพัฒนาเกี่ยวกับการส่งเสริมและพัฒนาศักยภาพทางการท่องเที่ยวเชิงธรรมชาติ ประวัติศาสตร์ และวัฒนธรรม จังหวัดกำแพงเพชรมีความหลากหลายทางการท่องเที่ยวที่โดดเด่นและมีอัตลักษณ์ เพื่อให้นักท่องเที่ยวกลุ่มเป้าหมายเข้าถึงข้อมูลการท่องเที่ยวของจังหวัดกำแพงเพชรและเดินทางมาท่องเที่ยวในจังหวัดมากขึ้น จึงจำเป็นต้องประชาสัมพันธ์การท่องเที่ยวจังหวัดกำแพงเพชรเพื่อเพิ่มความสามารถในการแข่งขัน และสร้างมูลค่าเพิ่มทางเศรษฐกิจ กระจายโอกาสในการสร้างรายได้ไปสู่ชุมชนอย่างทั่วถึงและยั่งยืน
๕. วัตถุประสงค์ของโครงการ	๑. เพื่อเชื่อมโยงเส้นทางการท่องเที่ยวมรดกโลกภายในจังหวัดและจังหวัดใกล้เคียง ได้แก่ นครสวรรค์ สุโขทัย ตาก พิจิตร และอุทัยธานี ๒. เพื่อเผยแพร่และประชาสัมพันธ์การท่องเที่ยวจังหวัดกำแพงเพชรให้เป็นที่รู้จัก และเข้าถึงนักท่องเที่ยวกลุ่มเป้าหมาย
๖. ตัวชี้วัดและค่าเป้าหมาย	จำนวนนักท่องเที่ยวเพิ่มขึ้น ร้อยละ ๒ ต่อปี จากจำนวนนักท่องเที่ยวทั้งหมด ๗๘๒,๙๐๑ คน (จากฐานข้อมูลปี ๒๕๖๕)
๗. พื้นที่เป้าหมาย	จังหวัดกำแพงเพชร
๘. กิจกรรมหลัก	
๘.๑ กิจกรรมหลักที่ ๑ งบประมาณ ผู้รับผิดชอบ หน่วยงานที่เกี่ยวข้อง	จัดทำสื่อและเผยแพร่ประชาสัมพันธ์การท่องเที่ยว ๖,๖๐๐,๐๐๐ บาท (๑,๓๒๐,๐๐๐ บาทต่อปี ดำเนินการในปี พ.ศ. ๒๕๖๖ - ๒๕๗๐) ๑. สำนักงานประชาสัมพันธ์จังหวัดกำแพงเพชร ๒. สำนักงานการท่องเที่ยวและกีฬาจังหวัดกำแพงเพชร สำนักงานวัฒนธรรมจังหวัดกำแพงเพชร, สำนักงานพาณิชย์จังหวัดกำแพงเพชร
๙. หน่วยงานดำเนินการ	ประชาสัมพันธ์จังหวัดกำแพงเพชร
๑๐. ระยะเวลาในการดำเนินโครงการ	๕ ปี (ปีงบประมาณ พ.ศ. ๒๕๖๖ - ๒๕๗๐)
๑๑. งบประมาณ	๖,๖๐๐,๐๐๐ บาท
๑๒. ผลผลิต (Output)	ช่องทางการประชาสัมพันธ์การท่องเที่ยวจังหวัดกำแพงเพชร เพิ่มขึ้นอย่างน้อย ๓ ช่องทาง
๑๓. ผลลัพธ์จากการดำเนินโครงการ (Outcome)	จำนวนนักท่องเที่ยวเพิ่มขึ้นร้อยละ ๒ ต่อปี

ประเด็นการพัฒนาจังหวัด ๓. พัฒนาคุณภาพชีวิตประชาชน สร้างสังคมที่เข้มแข็ง และบริหารจัดการทรัพยากรธรรมชาติและสิ่งแวดล้อมอย่างยั่งยืน

หัวข้อ	รายละเอียด
๑. ชื่อโครงการสำคัญ	โครงการ ๑. ปรับปรุงเส้นทางคมนาคมให้ได้มาตรฐาน
๒. ชื่อแผนงาน	แผนงาน ๑๑. พัฒนาศักยภาพโครงสร้างและสาธารณูปโภคพื้นฐาน รองรับเศรษฐกิจและคุณภาพชีวิตที่ดีทุกช่วงวัย
๓. แนวทางการพัฒนา	แนวทางการพัฒนา ๙. พัฒนาโครงสร้างพื้นฐาน สาธารณูปโภคพื้นฐาน และเส้นทางคมนาคมรองรับการขยายตัวของเศรษฐกิจและชุมชน
๔. หลักการและเหตุผล	แผนพัฒนาเศรษฐกิจและสังคมแห่งชาติฉบับที่ ๑๓ (พ.ศ. ๒๕๖๖-๒๕๗๐) มีองค์ประกอบหลักของการขับเคลื่อนประเทศสู่ “เศรษฐกิจสร้างคุณค่า สังคมเดินหน้าอย่างยั่งยืน” โดยเน้นการเป็นสังคมแห่งโอกาสและความเสมอภาค และให้ความสำคัญกับการพัฒนาโครงสร้างพื้นฐานในพื้นที่เศรษฐกิจและเมืองหลักอย่างทั่วถึงและมีประสิทธิภาพ โดยเฉพาะอย่างยิ่ง ด้านการคมนาคมขนส่งในเมืองให้สามารถเข้าถึงได้เพื่อรองรับกิจกรรมทางเศรษฐกิจในภูมิภาค โครงการพัฒนาระบบการคมนาคมให้ได้มาตรฐานเป็นโครงการที่สอดคล้องกับการพัฒนาศักยภาพโครงสร้างและปัจจัยพื้นฐานรองรับเศรษฐกิจและคุณภาพชีวิตที่ดีเพื่อดำเนินการให้สำเร็จลุล่วงตามแผนงาน รวมทั้งตอบสนองความต้องการและบรรเทาความเดือดร้อนของประชาชน เนื่องจากเส้นทางดังกล่าวได้เกิดการชำรุดทรุดโทรมขาดการบำรุงรักษาเป็นระยะเวลานานทำให้ประชาชนที่ใช้เส้นทางและอาศัยอยู่บริเวณสองข้างทางรวมถึงเกษตรกรที่ขนส่งสินค้าทางการเกษตรผ่านเส้นทางเหล่านี้ได้รับผลกระทบในเรื่องของฝุ่นละอองและขาดความสะดวกในการใช้ทาง หากเส้นทางคมนาคมได้รับการปรับปรุงซ่อมแซมประชาชนจะมีคุณภาพชีวิตที่ดีขึ้น มีความเป็นอยู่ที่มั่นคง ตลอดจนช่วยเพิ่มรายได้และลดรายจ่ายจากการขนส่งพืชผลทางการเกษตร
๕. วัตถุประสงค์ของโครงการ	๑. เพื่อให้ประชาชนที่ใช้เส้นทางและอาศัยอยู่ในบริเวณสองข้างทางได้รับความสะดวกในการคมนาคม ๒. เพื่ออำนวยความสะดวกและความปลอดภัยในการเดินทาง ๓. เพื่อให้ประชาชนสามารถใช้เป็นเส้นทางในการขนส่งสินค้าได้อย่างมีประสิทธิภาพ
๖. ตัวชี้วัดและค่าเป้าหมาย	๑. เส้นทางคมนาคมที่ก่อสร้างแล้วเสร็จจำนวน ๑๐ แห่ง มีมาตรฐานและสามารถใช้งานได้ไม่น้อยกว่า ๓ ปี ๒. เส้นทางคมนาคมที่ปรับปรุงและซ่อมสร้างแล้วเสร็จจำนวน ๑๐๐ แห่ง มีมาตรฐานและสามารถใช้งานได้ไม่น้อยกว่า ๑ ปี ๓. จำนวนอุบัติเหตุบนเส้นทางคมนาคมที่มีการติดตั้งอุปกรณ์อำนวยความสะดวกในชีวิตและทรัพย์สินลดลงร้อยละ ๒๐
๗. พื้นที่เป้าหมาย	ทุกอำเภอ
๘. กิจกรรมหลัก ๘.๑ กิจกรรมหลักที่ ๑ งบประมาณ	ก่อสร้าง ปรับปรุงและซ่อมสร้าง ถนนคอนกรีตเสริมเหล็ก ถนนลาดยาง ถนนลูกรัง และถนนดิน ๙๔๙,๗๑๗,๐๐๐ บาท (๗๖๐,๔๑๗,๐๐๐ บาทในปี พ.ศ. ๒๕๖๖, ๖๕,๙๐๐,๐๐๐ บาทในปี พ.ศ. ๒๕๖๗, ๖๕,๙๐๐,๐๐๐ บาท ในปี พ.ศ. ๒๕๖๘, ๓๓,๗๐๐,๐๐๐ บาท ในปี พ.ศ. ๒๕๖๙, ๒๓,๘๐๐,๐๐๐ บาท ในปี พ.ศ. ๒๕๗๐
หัวข้อ	รายละเอียด
ผู้รับผิดชอบ	แขวงทางหลวงกำแพงเพชร แขวงทางหลวงชนบทกำแพงเพชร



หน่วยงานที่เกี่ยวข้อง	อำเภอ, องค์การบริหารส่วนจังหวัดกำแพงเพชร, องค์การปกครองส่วนท้องถิ่น
<b>๘.๒ กิจกรรมหลักที่ ๒</b> งบประมาณ  ผู้รับผิดชอบ หน่วยงานที่เกี่ยวข้อง	ติดตั้งอุปกรณ์อำนวยความสะดวกในชีวิตและทรัพย์สินบนเส้นทางคมนาคม ๒๕๐,๐๐๐,๐๐๐ บาท (๕๐,๐๐๐,๐๐๐ บาทต่อปี ดำเนินการในปี พ.ศ. ๒๕๖๖ - ๒๕๗๐)  แขวงทางหลวงกำแพงเพชร แขวงทางหลวงชนบทกำแพงเพชร อำเภอ, องค์การบริหารส่วนจังหวัดกำแพงเพชร, องค์การปกครองส่วนท้องถิ่น
<b>๙. หน่วยงานดำเนินการ</b>	๑. แขวงทางหลวงกำแพงเพชร ๒. แขวงทางหลวงชนบทกำแพงเพชร ๓. องค์การปกครองส่วนท้องถิ่น
<b>๑๐. ระยะเวลาในการดำเนินโครงการ</b>	๕ ปี (ปีงบประมาณ พ.ศ. ๒๕๖๖ – ๒๕๗๐)
<b>๑๑. งบประมาณ</b>	๑,๑๙๙,๗๑๗,๐๐๐ บาท
<b>๑๒. ผลผลิต (Output)</b>	๑. เส้นทางคมนาคมสามารถก่อสร้างและปรับปรุงได้ทันตามระยะเวลาที่กำหนด ๒. มีการติดตั้งอุปกรณ์อำนวยความสะดวกในชีวิตและทรัพย์สินบนเส้นทางคมนาคมตามแผนงานที่กำหนด
<b>๑๓. ผลลัพธ์จากการดำเนินโครงการ (Outcome)</b>	๑. เส้นทางคมนาคมที่ก่อสร้างแล้วเสร็จมีมาตรฐานและสามารถใช้งานได้ไม่น้อยกว่า ๓ ปี ๒. เส้นทางคมนาคมที่ปรับปรุงแล้วเสร็จมีมาตรฐานและสามารถใช้งานได้ไม่น้อยกว่า ๑ ปี ๓. จำนวนอุบัติเหตุบนเส้นทางคมนาคมที่มีการติดตั้งอุปกรณ์อำนวยความสะดวกในชีวิตและทรัพย์สินลดลงร้อยละ ๒๐

ประเด็นการพัฒนาจังหวัด ๓. พัฒนาคุณภาพชีวิตประชาชน สร้างสังคมที่เข้มแข็ง และบริหารจัดการทรัพยากรธรรมชาติและสิ่งแวดล้อมอย่างยั่งยืน (ต่อ)

หัวข้อ	รายละเอียด
๑. ชื่อโครงการสำคัญ	โครงการ ๒. พัฒนาโครงสร้างพื้นฐานเพื่อรองรับการขยายตัวของเศรษฐกิจชุมชนและภาคอุตสาหกรรม
๒. ชื่อแผนงาน	แผนงาน ๑๑. พัฒนาศักยภาพโครงสร้างและสาธารณูปโภคพื้นฐาน รองรับเศรษฐกิจและคุณภาพชีวิตที่ดีทุกช่วงวัย
๓. แนวทางการพัฒนา	แนวทางการพัฒนา ๙. พัฒนาโครงสร้างพื้นฐาน สาธารณูปโภคพื้นฐาน และเส้นทางคมนาคมรองรับการขยายตัวของเศรษฐกิจและชุมชน
๔. หลักการและเหตุผล	<p>ตามมติคณะรัฐมนตรีนอกสถานที่ ครั้งที่ ๑/๒๕๕๕ เมื่อวันที่ ๑๕ มกราคม ๒๕๕๕ ณ จังหวัดเชียงใหม่รับทราบผลการประชุมร่วมภาครัฐและภาคเอกชนเพื่อแก้ไขปัญหาทางเศรษฐกิจในภูมิภาค ครั้งที่ ๑/๒๕๕๕ เมื่อวันที่ ๔ มกราคม ๒๕๕๕ เห็นชอบตามข้อเสนอของคณะกรรมการร่วมภาคเอกชน ๓ สถาบัน (กกร.) ประกอบด้วย สภาหอการค้าแห่งประเทศไทย สภาอุตสาหกรรมแห่งประเทศไทย และสมาคมธนาคารไทย ซึ่งได้มอบหมายให้กระทรวงคมนาคม (การรถไฟแห่งประเทศไทย) รับไปพิจารณาความเป็นไปได้ในการเร่งรัดแผนการพัฒนารถไฟฟ้าทางคู่และทางสายใหม่ของการรถไฟแห่งประเทศไทย โดยคำนึงถึงข้อจำกัดด้านขีดความสามารถในการลงทุนของภาครัฐ และขั้นตอนที่เกี่ยวข้องกับการพิจารณาผลกระทบด้านสิ่งแวดล้อม รัฐมนตรีได้ประชุมปรึกษาเมื่อวันที่ ๑๒ มิถุนายน ๒๕๖๑ มีมติเห็นชอบแนวทางและข้อสั่งการของรองนายกรัฐมนตรีและรัฐมนตรีในการปฏิบัติราชการของคณะรัฐมนตรีในพื้นที่กลุ่มจังหวัดภาคเหนือตอนล่าง ๒ และมอบหมายให้หน่วยงานที่เกี่ยวข้องรับข้อสั่งการไปพิจารณาดำเนินการ โดยการรถไฟแห่งประเทศไทย (รฟท.) ได้เร่งดำเนินการเรื่องการเสนอขอรับจัดสรรงบประมาณ ฯ เพื่อดำเนินการศึกษาความเหมาะสมของโครงการรถไฟทางคู่สายใหม่ช่วงนครสวรรค์-บ้านไผ่ (Feasibility) และเพื่อดำเนินการออกแบบรายละเอียดโครงการรถไฟทางคู่สายใหม่ช่วงแม่สอด-ตาก-กำแพงเพชร-นครสวรรค์ (Detailed Design) เพื่อให้แผนการพัฒนาเส้นทางรถไฟสายใหม่เชื่อมตะวันตก-ตะวันออก (East-West Corridor Upper) จากแม่สอด-นครพนมมีโครงข่ายที่สมบูรณ์</p>
๕. วัตถุประสงค์ของโครงการ	<p>๑. เพื่อจัดระบบผังเมืองรองรับการคมนาคมขนส่ง ๒. เพื่อจัดทำฐานข้อมูลเชื่อมโยงระบบการคมนาคมขนส่งทางราง ถนน และทางน้ำ</p>
๖. ตัวชี้วัดและค่าเป้าหมาย	<p>๑. ระบบผังเมืองรองรับระบบการคมนาคมขนส่งทางรางที่แล้วเสร็จในปี พ.ศ. ๒๕๖๖ ถูกนำไปใช้ในการวางแผนดำเนินงาน ๒. ร้อยละ ๑๐๐ ของหน่วยงานที่เกี่ยวข้องใช้ฐานข้อมูลเชื่อมโยงระบบการคมนาคมขนส่งทางราง ถนน และทางน้ำ</p>
๗. พื้นที่เป้าหมาย	ทุกอำเภอ
๘. กิจกรรมหลัก ๘.๑ กิจกรรมหลักที่ ๑ งบประมาณ ผู้รับผิดชอบ หน่วยงานที่เกี่ยวข้อง	<p>จัดทำระบบการพัฒนาระบบผังเมืองเพื่อรองรับระบบการคมนาคมขนส่ง ๙,๐๐๐,๐๐๐ บาท (ดำเนินการในปี พ.ศ. ๒๕๖๘-๒๕๗๐ งบประมาณปีละ ๓,๐๐๐,๐๐๐ บาท) แขวงทางหลวงกำแพงเพชร สำนักงานโยธาธิการและผังเมืองจังหวัดกำแพงเพชร แขวงทางหลวงชนบทกำแพงเพชร, ขนส่งจังหวัดกำแพงเพชร</p>
๘.๒ กิจกรรมหลักที่ ๒ งบประมาณ	<p>จัดทำระบบฐานข้อมูลโครงข่ายคมนาคม ๑๕,๐๐๐,๐๐๐ บาท (ดำเนินการในปี พ.ศ. ๒๕๖๘-๒๕๗๐ งบประมาณปีละ ๕,๐๐๐,๐๐๐ บาท)</p>

หัวข้อ	รายละเอียด
ผู้รับผิดชอบ หน่วยงานที่เกี่ยวข้อง	ขนส่งจังหวัดกำแพงเพชร สำนักงานโยธาธิการและผังเมืองจังหวัดกำแพงเพชร แขวงทางหลวงกำแพงเพชร, แขวงทางหลวงชนบทกำแพงเพชร
๙. หน่วยงานดำเนินการ	๑. แขวงทางหลวงกำแพงเพชร ๒. ขนส่งจังหวัดกำแพงเพชร
๑๐. ระยะเวลาในการดำเนินโครงการ	๓ ปี (ปีงบประมาณ พ.ศ. ๒๕๖๘ - ๒๕๗๐)
๑๑. งบประมาณ	๒๔,๐๐๐,๐๐๐ บาท
๑๒. ผลผลิต (Output)	๑. มีระบบผังเมืองรองรับระบบการคมนาคมขนส่งทางรางภายในปี พ.ศ. ๒๕๖๖ ๒. มีฐานข้อมูลเชื่อมโยงระบบการคมนาคมขนส่งทางราง ถนน และทางน้ำภายในปี พ.ศ. ๒๕๖๖
๑๓. ผลลัพธ์จากการดำเนินโครงการ (Outcome)	๑. ระบบผังเมืองรองรับระบบการคมนาคมขนส่งทางรางที่แล้วเสร็จในปี พ.ศ. ๒๕๖๖ ถูกนำไปใช้ในการวางแผนดำเนินงาน ๒. ร้อยละ ๑๐๐ ของหน่วยงานที่เกี่ยวข้องใช้ฐานข้อมูลเชื่อมโยงระบบการคมนาคมขนส่งทางราง ถนน และทางน้ำ

ประเด็นการพัฒนาจังหวัด ๓. พัฒนาคุณภาพชีวิตประชาชน สร้างสังคมที่เข้มแข็ง และบริหารจัดการทรัพยากรธรรมชาติและสิ่งแวดล้อมอย่างยั่งยืน (ต่อ)

หัวข้อ	รายละเอียด
๑. ชื่อโครงการสำคัญ	โครงการ ๓. ก่อสร้างและพัฒนาระบบประปาหมู่บ้านเพื่อการอุปโภคบริโภค
๒. ชื่อแผนงาน	แผนงาน ๑๑. พัฒนาศักยภาพโครงสร้างและสาธารณูปโภคพื้นฐาน รองรับเศรษฐกิจและคุณภาพชีวิตที่ดีทุกช่วงวัย
๓. แนวทางการพัฒนา	แนวทางการพัฒนา ๙. พัฒนาโครงสร้างพื้นฐาน สาธารณูปโภคพื้นฐาน และเส้นทางคมนาคมรองรับการขยายตัวของเศรษฐกิจและชุมชน
๔. หลักการและเหตุผล	แผนพัฒนาเศรษฐกิจและสังคมแห่งชาติฉบับที่ ๑๓ (พ.ศ. ๒๕๖๖ - ๒๕๗๐) มีเป้าหมายการขับเคลื่อนประเทศสู่การเป็นสังคมแห่งโอกาสและความเสมอภาค และให้ความสำคัญกับการพัฒนาสิ่งอำนวยความสะดวกและโครงสร้างพื้นฐานที่จำเป็นต่อการดำรงชีวิตของประชาชนทั้งนี้ ประชาชนในพื้นที่ทุกอำเภอของจังหวัดกำแพงเพชรบางแห่งยังคงประสบความเดือดร้อนจากการขาดแคลนน้ำกินน้ำใช้ ส่งผลให้คุณภาพชีวิตต่ำกว่าเกณฑ์มาตรฐาน เพื่อสนองความต้องการของสมาชิกในหมู่บ้านให้มีน้ำอุปโภคและบริโภคที่เพียงพอ จึงจำเป็นต้องพิจารณาสภาพปัญหาและความต้องการของประชาชนในหมู่บ้านเป็นแนวทางในการดำเนินโครงการพัฒนาระบบประปาหมู่บ้าน เพื่อให้ประชาชนมีน้ำสะอาดเพื่อการอุปโภคบริโภคและมีคุณภาพชีวิตที่ดี
๕. วัตถุประสงค์ของโครงการ	เพื่อให้มีระบบประปาสำหรับประชาชนที่ขาดแคลนน้ำในหมู่บ้านเพื่อการอุปโภคบริโภคอย่างทั่วถึง
๖. ตัวชี้วัดและค่าเป้าหมาย	ประชาชนร้อยละ ๘๐ ที่อยู่ในพื้นที่ที่ก่อสร้างระบบประปาใหม่จำนวน ๑๕ แห่ง มีน้ำสะอาดเพื่อการอุปโภคบริโภคอย่างทั่วถึง
๗. พื้นที่เป้าหมาย	ทุกอำเภอ
๘. กิจกรรมหลัก	
๘.๑ กิจกรรมหลักที่ ๑ งบประมาณ ผู้รับผิดชอบ หน่วยงานที่เกี่ยวข้อง	ก่อสร้างระบบประปาหมู่บ้าน ประปาภูเขา ประปาขนาดกลาง ประปาขนาดใหญ่ ๕๐,๐๐๐,๐๐๐ บาท (๑๐,๐๐๐,๐๐๐ บาทต่อปี ดำเนินการในปี พ.ศ. ๒๕๖๖ - ๒๕๗๐) อำเภอ สำนักงานส่งเสริมการปกครองท้องถิ่นจังหวัดกำแพงเพชร, องค์การปกครองส่วนท้องถิ่น
๘.๒ กิจกรรมหลักที่ ๒ งบประมาณ ผู้รับผิดชอบ หน่วยงานที่เกี่ยวข้อง	พัฒนาระบบประปาหมู่บ้าน ประปาภูเขา ประปาขนาดกลาง ประปาขนาดใหญ่ ๕๐,๐๐๐,๐๐๐ บาท (๑๐,๐๐๐,๐๐๐ บาทต่อปี ดำเนินการในปี พ.ศ. ๒๕๖๖ - ๒๕๗๐) อำเภอ สำนักงานส่งเสริมการปกครองท้องถิ่นจังหวัดกำแพงเพชร กรมทรัพยากรน้ำบาดาล สำนักงานพลังงานจังหวัดกำแพงเพชร
๙. หน่วยงานดำเนินการ	อำเภอ
๑๐. ระยะเวลาในการดำเนินโครงการ	๕ ปี (ปีงบประมาณ พ.ศ. ๒๕๖๖ - ๒๕๗๐)
๑๑. งบประมาณ	๑๐๐,๐๐๐,๐๐๐ บาท
๑๒. ผลผลิต (Output)	ระบบประปาที่ได้รับการพัฒนาเพิ่มขึ้น ๑๕ แห่ง
๑๓. ผลลัพธ์จากการดำเนินโครงการ (Outcome)	ประชาชนร้อยละ ๘๐ ที่อยู่ในพื้นที่ที่ก่อสร้างระบบประปาใหม่จำนวน ๑๕ แห่ง มีน้ำสะอาดเพื่อการอุปโภคบริโภคอย่างทั่วถึง

ประเด็นการพัฒนาจังหวัด ๓. พัฒนาคุณภาพชีวิตประชาชน สร้างสังคมที่เข้มแข็ง และบริหารจัดการทรัพยากรธรรมชาติและสิ่งแวดล้อมอย่างยั่งยืน

หัวข้อ	รายละเอียด
๑. ชื่อโครงการสำคัญ	โครงการ ๔. เพิ่มประสิทธิภาพการป้องกันตลิ่งพัง
๒. ชื่อแผนงาน	แผนงาน ๑๐. พัฒนาศักยภาพโครงสร้างและสาธารณูปโภคพื้นฐาน รองรับเศรษฐกิจและคุณภาพชีวิตที่ดีทุกช่วงวัย
๓. แนวทางการพัฒนา	แนวทางการพัฒนา ๙. พัฒนาโครงสร้างพื้นฐาน สาธารณูปโภคพื้นฐาน และเส้นทางคมนาคมรองรับการขยายตัวของเศรษฐกิจและชุมชน
๔. หลักการและเหตุผล	แผนพัฒนาเศรษฐกิจและสังคมแห่งชาติฉบับที่ ๑๓ (พ.ศ. ๒๕๖๖ -๒๕๗๐) ให้ความสำคัญกับวิถีชีวิตที่ยั่งยืน (Eco-Friendly Living) โดยหมายความว่า ๑๑ เน้นให้ประเทศไทยลดความเสี่ยงและผลกระทบจากภัยธรรมชาติและการเปลี่ยนแปลงสภาพภูมิอากาศ โดยเฉพาะอย่างยิ่ง อุทกภัย ภัยแล้ง วาดภัย ไฟป่า และการกัดเซาะชายฝั่ง ซึ่งเป็นสาเหตุที่ก่อให้เกิดความสูญเสียต่อชีวิต ทรัพย์สิน ทรัพยากรธรรมชาติและมูลค่าทางเศรษฐกิจ เนื่องจากแม่น้ำป่าสักไหลผ่านจังหวัดกำแพงเพชรเป็นระยะทางประมาณ ๑๐๔ กม.และมีการพังทลายของดินทุกปี ซึ่งเกิดจากการกัดเซาะของน้ำ ทำให้เสียพื้นที่และเกิดความเสียหายต่ออาคาร ดังนั้นจึงจำเป็นต้องก่อสร้างเขื่อนป้องกันตลิ่งเพื่อป้องกันการพังทลายของดิน อีกทั้งยังช่วยชะลอการทรุดตัวของถนน สามารถรองรับยานพาหนะที่แล่นผ่านโดยมีความปลอดภัยในการสัญจร ป้องกันการพังทลายของอาคารหรือสิ่งปลูกสร้างบริเวณใกล้เคียง สามารถเป็นกำแพงป้องกันน้ำท่วม รวมทั้งสร้างความสวยงามเป็นระเบียบเรียบร้อยของตลิ่งริมแม่น้ำป่าสัก
๕. วัตถุประสงค์ของโครงการ	๑. ป้องกันการพังทลายของดินที่เกิดจากการกัดเซาะของกระแสน้ำ ๒. ป้องกันการพังทลายของอาคารหรือสิ่งปลูกสร้างบริเวณใกล้เคียงให้มีความปลอดภัยมั่นคง
๖. ตัวชี้วัดและค่าเป้าหมาย	ระยะทางพื้นที่ริมแม่น้ำป่าสักที่ได้รับการป้องกันการพังทลายจำนวน ๔,๓๑๒ เมตร คิดเป็นร้อยละ ๔ จากระยะทางทั้งหมดจำนวน ๑๐๔,๐๐๐ เมตร
๗. พื้นที่เป้าหมาย	ทุกอำเภอ
๘. กิจกรรมหลัก ๘.๑ กิจกรรมหลักที่ ๑ งบประมาณ ผู้รับผิดชอบ หน่วยงานที่เกี่ยวข้อง	ก่อสร้างเขื่อนป้องกันตลิ่งพัง ๒๙๓,๓๖๕,๐๐๐ บาท (๘๐,๕๐๐,๐๐๐ บาทในปี พ.ศ. ๒๕๖๖, ๖๐,๔๔๐,๐๐๐ บาทในปี พ.ศ. ๒๕๖๗, ๔๑,๕๐๐,๐๐๐ บาทในปี พ.ศ. ๒๕๖๘, ๕๐,๒๕๐,๐๐๐ บาทในปี พ.ศ. ๒๕๖๙, ๖๐,๖๗๕,๐๐๐ บาทในปี พ.ศ. ๒๕๗๐) สำนักงานโยธาธิการและผังเมืองจังหวัดกำแพงเพชร องค์กรปกครองส่วนท้องถิ่น
๘.๒ กิจกรรมหลักที่ ๒ งบประมาณ ผู้รับผิดชอบ หน่วยงานที่เกี่ยวข้อง	ชุดทรายแลกรน้ำ (ดำเนินการในปี พ.ศ. ๒๕๖๘ - ๒๕๗๐) อำเภอ องค์กรปกครองส่วนท้องถิ่น
๙. หน่วยงานดำเนินการ	สำนักงานโยธาธิการและผังเมืองจังหวัดกำแพงเพชร
๑๐. ระยะเวลาในการดำเนินโครงการ	๕ ปี (ปีงบประมาณ พ.ศ. ๒๕๖๖ - ๒๕๗๐)
๑๑. งบประมาณ	๒๙๓,๓๖๕,๐๐๐ บาท
๑๒. ผลผลิต (Output)	เขื่อนป้องกันตลิ่งจำนวน ๑๔ แห่ง
๑๓. ผลลัพธ์จากการดำเนินโครงการ (Outcome)	ระยะทางพื้นที่ริมแม่น้ำป่าสักที่ได้รับการป้องกันการพังทลายจำนวน ๔,๓๑๒ เมตร

ประเด็นการพัฒนาจังหวัด ๓. พัฒนาคุณภาพชีวิตประชาชน สร้างสังคมที่เข้มแข็ง และบริหารจัดการทรัพยากรธรรมชาติและสิ่งแวดล้อมอย่างยั่งยืน (ต่อ)

หัวข้อ	รายละเอียด
๑. ชื่อโครงการสำคัญ	โครงการ ๕. ขับเคลื่อนการพัฒนาตามแนวปรัชญาของเศรษฐกิจพอเพียงและแนวพระราชดำริ
๒. ชื่อแผนงาน	แผนงาน ๑๒. เสริมสร้างความเข้มแข็งทางสังคมตามแนวปรัชญาของเศรษฐกิจพอเพียงและความมั่นคงปลอดภัยในชีวิตและทรัพย์สิน
๓. แนวทางการพัฒนา	แนวทางการพัฒนา ๑๐. พัฒนาศักยภาพและเสริมสร้างความเข้มแข็งของคน ชุมชน และสถาบันครอบครัว เพื่อลดความเหลื่อมล้ำ และสร้างโอกาสทางเศรษฐกิจและสังคม ภายใต้หลักศาสนา วัฒนธรรม และปรัชญาของเศรษฐกิจพอเพียง รวมทั้งสร้างความมั่นคงปลอดภัยในชีวิตและทรัพย์สิน
๔. หลักการและเหตุผล	<p>การขับเคลื่อนพัฒนาตามหลักปรัชญาของเศรษฐกิจพอเพียงตามแนวพระราชดำริ และการน้อมนำปรัชญาของเศรษฐกิจพอเพียงไปปฏิบัติให้เกิดผลสัมฤทธิ์และประโยชน์สุขแก่ประชาชนนั้น เป็นเจตนารมณ์ร่วมกันของทุกกระทรวง กรม หน่วยงานของรัฐและเอกชนทั้งหลายอยู่แล้ว แต่ยังเป็นไปในลักษณะที่เน้นภารกิจขององค์กรของตนหรือความถนัดของตนเป็นหลัก</p> <p>ตลอดระยะเวลาที่พระบาทสมเด็จพระเจ้าอยู่หัวรัชกาลที่ ๙ ทรงครองราชย์ พระองค์ทรงมีพระราชดำริเพื่อเป็นแนวทางในการพัฒนาประเทศไว้อย่างมากมาย ครอบคลุมในทุกสาขาการพัฒนา และวิถีชีวิตของพสกนิกรทุกหมู่เหล่า เฉพาะพระราชดำริที่ดำเนินการเป็นโครงการอันเนื่องมาจากพระราชดำรินั้น มีประมาณ ๔,๔๔๗ โครงการ แนวพระราชดำริทั้งหลายนี้ เป็นการตกผลึกแห่งพระปรีชาสามารถของพระองค์ที่ทรงผสมผสานระหว่างหลักวิชา ประสบการณ์ และบริบทแวดล้อม เกิดเป็นปรัชญา ทฤษฎีและแนวความคิดการพัฒนาด้านต่าง ๆ ที่วางรากฐานอยู่บนหลัก “ภูมิสังคม” อาทิ ทฤษฎีใหม่ แก้มลิง ฝายชะลอน้ำ หลักปรัชญาของเศรษฐกิจพอเพียง เป็นต้น ซึ่งล้วนบังเกิดผลสัมฤทธิ์เชิงประจักษ์เป็นที่ยอมรับสรรเสริญและน้อมนำไปปฏิบัติทั้งในประเทศและต่างประเทศ ทั้งนี้ พระบาทสมเด็จพระวชิรเกล้าเจ้าอยู่หัว รัชกาลที่ ๑๐ ทรงมีพระราชปณิธาน สืบสาน รักษา ต่อยอด โครงการพระราชดำริ ประกอบกับพระบรมวงศานุวงศ์ทุกพระองค์ให้ความสำคัญกับความเป็นอยู่ของประชาชนในประเทศ</p> <p>ดังนั้น จังหวัดจึงให้ความสำคัญในการน้อมนำแนวพระราชดำริเป็นแนวทางในการพัฒนาจังหวัดตามแนวปรัชญาของเศรษฐกิจพอเพียงและพระราชดำริ เพื่อแก้ไขปัญหาความยากจนและพัฒนาคุณภาพชีวิตของประชาชนอย่างยั่งยืน</p>
๕. วัตถุประสงค์ของโครงการ	<p>๑. เพื่อขับเคลื่อนการพัฒนาตามแนวปรัชญาของเศรษฐกิจพอเพียงและสนองการดำเนินงานโครงการตามแนวพระราชดำริทุกโครงการ</p> <p>๒. เพื่อแก้ไขปัญหาความยากจนตามแนวเศรษฐกิจพอเพียง และส่งเสริมสวัสดิการสังคมแก่ผู้ประสบปัญหาสังคมในภาวะพึ่งพิงและผู้ด้อยโอกาส</p>
๖. ตัวชี้วัดและค่าเป้าหมาย	<p>๑. ร้อยละ ๖๐ ผู้เข้าร่วมโครงการ โดยคิดเป็นร้อยละ ๕ จากประชาชนในทุกอำเภอ จำนวน ๗๒๗,๘๐๗ คน นำหลักปรัชญาของเศรษฐกิจพอเพียงมาใช้ในการดำเนินชีวิต</p> <p>๒. ร้อยละ ๖๐ ของศูนย์เรียนรู้และหมู่บ้านเครือข่ายตามแนวปรัชญาของเศรษฐกิจพอเพียงที่เข้าร่วมโครงการมีการขยายผลการดำเนินงานอย่างต่อเนื่อง โดยคิดเป็นร้อยละ ๒๑ ของหมู่บ้านทั้งหมดจำนวน ๑,๐๗๔ หมู่บ้าน</p>
๗. พื้นที่เป้าหมาย	ทุกอำเภอ

หัวข้อ	รายละเอียด
<b>๘. กิจกรรมหลัก</b> <b>๘.๑ กิจกรรมหลักที่ ๑</b> งบประมาณ  ผู้รับผิดชอบ หน่วยงานที่เกี่ยวข้อง	ขับเคลื่อนการพัฒนาตามแนวปรัชญาของเศรษฐกิจพอเพียง ๑๐๐,๐๐๐,๐๐๐ บาท (๒๐,๐๐๐,๐๐๐ บาทต่อปี ดำเนินการในปี พ.ศ. ๒๕๖๖ - ๒๕๗๐) สำนักงานจังหวัด สำนักงานเกษตรจังหวัด, สำนักงานเกษตรและสหกรณ์จังหวัด, สำนักงานพัฒนาชุมชนจังหวัด, สำนักงานประมงจังหวัด, สำนักงานปศุสัตว์จังหวัด, สถานีพัฒนาที่ดินกำแพงเพชร, วิทยาลัยเกษตรและเทคโนโลยีกำแพงเพชร
<b>๘.๒ กิจกรรมหลักที่ ๒</b> งบประมาณ  ผู้รับผิดชอบ หน่วยงานที่เกี่ยวข้อง	สนับสนุนการดำเนินโครงการตามแนวพระราชดำริ ๕๐,๐๐๐,๐๐๐ บาท (๑๐,๐๐๐,๐๐๐ บาทต่อปี ดำเนินการในปี พ.ศ. ๒๕๖๖ - ๒๕๗๐) สำนักงานจังหวัด สำนักงานเกษตรจังหวัด, สำนักงานเกษตรและสหกรณ์จังหวัด, สำนักงานพัฒนาชุมชนจังหวัด
<b>๘.๓ กิจกรรมหลักที่ ๓</b>  งบประมาณ  ผู้รับผิดชอบ หน่วยงานที่เกี่ยวข้อง	ส่งเสริมยุวเกษตรกรตามแนวปรัชญาของเศรษฐกิจพอเพียงและพระราชดำริ ๖,๒๕๐,๐๐๐ บาท (๑,๒๕๐,๐๐๐ บาทต่อปี ดำเนินการในปี พ.ศ.๒๕๖๖ - ๒๕๗๐) สำนักงานเกษตรจังหวัด สำนักงานประมงจังหวัด, สำนักงานปศุสัตว์จังหวัด, สถานีพัฒนาที่ดินกำแพงเพชร, สำนักงานศึกษาธิการจังหวัด
<b>๘.๔ กิจกรรมหลักที่ ๔</b>  งบประมาณ  ผู้รับผิดชอบ หน่วยงานที่เกี่ยวข้อง	อนุรักษ์พันธุกรรมพืชอันเนื่องมาจากพระราชดำริ สมเด็จพระเทพรัตนราชสุดาฯ สยามบรมราชกุมารี ๕,๐๐๐,๐๐๐ บาท (๑,๐๐๐,๐๐๐ บาทต่อปี ดำเนินการในปี พ.ศ.๒๕๖๖ - ๒๕๗๐) สำนักงานจังหวัด สำนักงานทรัพยากรธรรมชาติและสิ่งแวดล้อมจังหวัด, สำนักงานสาธารณสุขจังหวัด, สำนักงานศึกษาธิการจังหวัด, สำนักงานส่งเสริมการปกครองท้องถิ่นจังหวัด, วิทยาลัยเกษตรและเทคโนโลยีกำแพงเพชร, สำนักบริหารพื้นที่อนุรักษ์ที่ ๑๒, อำเภอ, องค์การปกครองส่วนท้องถิ่นจังหวัดกำแพงเพชร
<b>๘.๕ กิจกรรมหลักที่ ๕</b> งบประมาณ  ผู้รับผิดชอบ หน่วยงานที่เกี่ยวข้อง	ส่งเสริมการเกษตรทฤษฎีใหม่ตามแนวพระราชดำริ ๑๓,๐๐๐,๐๐๐ บาท (๒,๖๐๐,๐๐๐ บาทต่อปี ดำเนินการในปี พ.ศ. ๒๕๖๖ - ๒๕๗๐) สำนักงานเกษตรจังหวัด สำนักงานประมงจังหวัด, สำนักงานปศุสัตว์จังหวัด, สถานีพัฒนาที่ดินกำแพงเพชร, โครงการชลประทานกำแพงเพชร
<b>๙. หน่วยงานดำเนินการ</b>	๑. สำนักงานจังหวัด ๒. สำนักงานเกษตรจังหวัด ๓. สำนักงานพัฒนาชุมชนจังหวัด
<b>๑๐. ระยะเวลาในการดำเนินโครงการ</b>	๕ ปี (ปีงบประมาณ พ.ศ. ๒๕๖๖ - ๒๕๗๐)
<b>๑๑. งบประมาณ</b>	๑๗๔,๒๕๐,๐๐๐ บาท
<b>๑๒. ผลผลิต (Output)</b>	๑. มีการดำเนินโครงการตามแนวพระราชดำริตามแผนงานที่กำหนดไว้ในปี พ.ศ. ๒๕๖๖ - ๒๕๗๐ ๒. มีการส่งเสริมยุวเกษตรกรตามแนวปรัชญาของเศรษฐกิจพอเพียงและพระราชดำริ ๓. มีศูนย์เรียนรู้และหมู่บ้านเครือข่ายตามแนวปรัชญาของเศรษฐกิจพอเพียง
<b>๑๓. ผลลัพธ์จากการดำเนินโครงการ</b>	๑. ร้อยละ ๖๐ ของผู้เข้าร่วมโครงการนำหลักปรัชญาของเศรษฐกิจพอเพียงมาใช้ใน

หัวข้อ	รายละเอียด
(Outcome)	<p>การดำเนินชีวิต</p> <p>๒. ร้อยละ ๖๐ ของศูนย์เรียนรู้และหมู่บ้านเครือข่ายตามแนวปรัชญาของเศรษฐกิจพอเพียงที่เข้าร่วมโครงการมีการขยายผลการดำเนินงานอย่างต่อเนื่อง</p>



ประเด็นการพัฒนาจังหวัด ๓. พัฒนาคุณภาพชีวิตประชาชน สร้างสังคมที่เข้มแข็ง และบริหารจัดการทรัพยากรธรรมชาติและสิ่งแวดล้อมอย่างยั่งยืน (ต่อ)

หัวข้อ	รายละเอียด
๑. ชื่อโครงการสำคัญ	โครงการ ๖. เสริมสร้างชุมชนและครอบครัวเข้มแข็ง
๒. ชื่อแผนงาน	แผนงาน ๑๒. เสริมสร้างความเข้มแข็งทางสังคมตามแนวปรัชญาของเศรษฐกิจพอเพียง และความมั่นคงปลอดภัยในชีวิตและทรัพย์สิน
๓. แนวทางการพัฒนา	แนวทางการพัฒนา ๑๐. พัฒนาศักยภาพและเสริมสร้างความเข้มแข็งของคน ชุมชน และสถาบันครอบครัว เพื่อลดความเหลื่อมล้ำ และสร้างโอกาสทางเศรษฐกิจและสังคม ภายใต้หลักศาสนา วัฒนธรรม และปรัชญาของเศรษฐกิจพอเพียง รวมทั้งสร้างความมั่นคงปลอดภัย ในชีวิตและทรัพย์สิน
๔. หลักการและเหตุผล	ยุทธศาสตร์ชาติ ๒๐ ปี (พ.ศ. ๒๕๖๑ – ๒๕๘๐) มีเป้าหมายการพัฒนาด้านการสร้างโอกาสและความเสมอภาคทางสังคม สร้างความเป็นธรรมและลดความเหลื่อมล้ำในทุกมิติ และเพิ่มขีดความสามารถของชุมชนท้องถิ่นในการพัฒนา การพึ่งตนเอง การจัดการตนเองเพื่อสร้างสังคมคุณภาพ เนื่องจากสังคมไทยและคนในสังคมมีการเปลี่ยนแปลงในด้านวิถีการดำเนินชีวิตและวิถีวัฒนธรรม ประชาชนต้องเผชิญกับวิกฤตเรื่องค่านิยม คุณธรรม จริยธรรม และพฤติกรรมที่มีการเลียนแบบวัฒนธรรม การบริโภคนิยม วัตถุนิยม และการให้ความสำคัญกับเงินตราเป็นหลัก การเปลี่ยนแปลงดังกล่าวมีผลกระทบต่อชุมชนและสถาบันครอบครัว ซึ่งมีความอ่อนแอลงเรื่อย ๆ สัมพันธภาพและความเกื้อกูลของคนในชุมชนและครอบครัวลดน้อยลง จึงทำให้ชุมชนและสังคมไทยในปัจจุบันตกเป็นเหยื่อของค่านิยมผิด ๆ ในด้านวัตถุนิยม บริโภคนิยม ขาดความสามัคคี ขาดความใส่ใจแก่ผู้ประสบปัญหาสังคมในภาวะพึ่งพิงและผู้ด้อยโอกาส ดังนั้น จึงมีความจำเป็นเร่งด่วนที่ทุกพื้นที่จะต้องร่วมมือกันพัฒนาชุมชนและสถาบันครอบครัวให้มีความสามัคคีและมั่นคงเข้มแข็ง เพิ่มประสิทธิภาพการบริหารชุมชนแบบบูรณาการและจัดตั้งศูนย์ใกล้เกลี่ยรับข้อพิพาทภาคประชาชน พัฒนาศักยภาพเครือข่ายผู้นำทางความคิดในการส่งเสริมการจัดสวัสดิการสังคม และส่งเสริมสวัสดิการสังคมเติมเต็มชีวิตแก่กลุ่มเปราะบางทางสังคมที่อยู่ในภาวะพึ่งพิงและพัฒนาที่อยู่อาศัยสำหรับผู้ด้อยโอกาส
๕. วัตถุประสงค์ของโครงการ	<ol style="list-style-type: none"> <li>๑. เพื่อเพิ่มประสิทธิภาพการบริหารชุมชนแบบบูรณาการและจัดตั้งศูนย์ใกล้เกลี่ยรับข้อพิพาทภาคประชาชน</li> <li>๒. เพื่อพัฒนาศักยภาพเครือข่ายอาสาสมัคร ผู้นำทางความคิด ผู้นำชุมชนในการส่งเสริมการจัดสวัสดิการสังคม</li> <li>๓. เพื่อเสริมสร้างความปรองดองสมานฉันท์</li> <li>๔. เพื่อส่งเสริมสวัสดิการสังคมเติมเต็มชีวิตแก่ผู้ประสบปัญหาสังคมในกลุ่มเปราะบางและพัฒนาที่อยู่อาศัยสำหรับผู้ด้อยโอกาส</li> </ol>
๖. ตัวชี้วัดและค่าเป้าหมาย	<ol style="list-style-type: none"> <li>๑. ร้อยละ ๕๐ ของคดีแพ่งและคดีอาญาที่เข้าสู่กระบวนการยุติธรรมกระแสหลัก ลดลง จากจำนวนคดีแพ่งและคดีอาญาที่ยื่นขอรับบริการจากกองทุนยุติธรรมของสำนักงานยุติธรรมจังหวัดกำแพงเพชร ทั้งหมด ๑๐๐ คดีต่อปี</li> <li>๒. ร้อยละ ๑๐ ของหมู่บ้านที่มีการแพร่ระบาดของยาเสพติดในระดับรุนแรงลดลง เมื่อเทียบกับหมู่บ้านทั้งหมดจำนวน ๑,๐๕๔ หมู่บ้าน</li> <li>๓. ร้อยละ ๒๐ ของประชาชนกลุ่มเปราะบางในสังคมที่ประสบปัญหาได้รับการดูแลอย่างทั่วถึง เมื่อเทียบกับจำนวนคนเปราะบางในพื้นที่จังหวัดกำแพงเพชรจำนวน ๔๓,๓๖๙ ครัวเรือน</li> </ol>

หัวข้อ	รายละเอียด
๗. พื้นที่เป้าหมาย	ทุกอำเภอ
๘. กิจกรรมหลัก	
๘.๑ กิจกรรมหลักที่ ๑ งบประมาณ ผู้รับผิดชอบ หน่วยงานที่เกี่ยวข้อง	เสริมสร้างความปรองดองสมานฉันท์ ๑๖,๕๐๐,๐๐๐ บาท (๓,๓๐๐,๐๐๐ บาทต่อปี ดำเนินการในปี พ.ศ. ๒๕๖๖ - ๒๕๗๐) ที่ทำการปกครองจังหวัด กอ.รมน.จว.กำแพงเพชร, อำเภอ
๘.๒ กิจกรรมหลักที่ ๒ งบประมาณ ผู้รับผิดชอบ หน่วยงานที่เกี่ยวข้อง	เพิ่มประสิทธิภาพการบริหารจัดการชุมชนแบบบูรณาการ ๑,๖๕๐,๐๐๐ บาท (๓๓๐,๐๐๐ บาทต่อปี ดำเนินการในปี พ.ศ.๒๕๖๖ - ๒๕๗๐) สำนักงานยุติธรรมจังหวัด ศูนย์ดำรงธรรมจังหวัดกำแพงเพชร, องค์กรปกครองส่วนท้องถิ่นจังหวัดกำแพงเพชร
๘.๓ กิจกรรมหลักที่ ๓ งบประมาณ ผู้รับผิดชอบ หน่วยงานที่เกี่ยวข้อง	บูรณาการสร้างเสริมสวัสดิการสังคมเติมเต็มชีวิตแก่ผู้ประสบปัญหาสังคมในกลุ่มเปราะบาง ๕,๕๐๐,๐๐๐ บาท (๑,๑๐๐,๐๐๐ บาทต่อปี ดำเนินการในปี พ.ศ.๒๕๖๖ - ๒๕๗๐) สำนักงานพัฒนาสังคมและความมั่นคงของมนุษย์จังหวัด -
๘.๗ กิจกรรมหลักที่ ๔ งบประมาณ ผู้รับผิดชอบ หน่วยงานที่เกี่ยวข้อง	พัฒนาที่อยู่อาศัยสำหรับผู้ด้อยโอกาส ๒,๕๐๐,๐๐๐ บาท (๕๐๐,๐๐๐ บาทต่อปี ดำเนินการในปี พ.ศ.๒๕๖๖ - ๒๕๗๐) สำนักงานพัฒนาสังคมและความมั่นคงของมนุษย์จังหวัด -
๘.๔ กิจกรรมหลักที่ ๕ งบประมาณ ผู้รับผิดชอบ หน่วยงานที่เกี่ยวข้อง	พัฒนาศักยภาพผู้ประกอบการและผู้กระทำผิด ๔๐๐,๐๐๐ บาท (๘๐,๐๐๐ บาทต่อปี ดำเนินการในปี พ.ศ. ๒๕๖๖ - ๒๕๗๐) สำนักงานคุมประพฤติจังหวัด -
๘.๕ กิจกรรมหลักที่ ๖ งบประมาณ ผู้รับผิดชอบ หน่วยงานที่เกี่ยวข้อง	เพิ่มประสิทธิภาพพนักงานฝ่ายปกครอง ผู้นำชุมชน และอาสาสมัคร ๑๕,๐๐๐,๐๐๐ บาท (๓,๐๐๐,๐๐๐ บาทต่อปี ดำเนินการในปี พ.ศ. ๒๕๖๖ - ๒๕๗๐) ที่ทำการปกครองจังหวัด -
๘.๖ กิจกรรมหลักที่ ๗ งบประมาณ ผู้รับผิดชอบ หน่วยงานที่เกี่ยวข้อง	พัฒนาอาชีพและคุณภาพชีวิตผู้มีรายได้น้อยเพื่อการพึ่งตนเอง ๒,๕๐๐,๐๐๐ บาท (๕๐๐,๐๐๐ บาทต่อปี ดำเนินการในปี พ.ศ.๒๕๖๖ - ๒๕๗๐) สำนักงานพัฒนาชุมชนจังหวัด -
๘.๗ กิจกรรมหลักที่ ๘ งบประมาณ ผู้รับผิดชอบ หน่วยงานที่เกี่ยวข้อง	พัฒนาคุณภาพชีวิตและส่งเสริมอาชีพผู้สูงอายุ ๕,๕๐๐,๐๐๐ บาท (๑,๑๐๐,๐๐๐ บาทต่อปี ดำเนินการในปี พ.ศ.๒๕๖๖ - ๒๕๗๐) สำนักงานพัฒนาสังคมและความมั่นคงของมนุษย์จังหวัด -
๘.๘ กิจกรรมหลักที่ ๙ งบประมาณ	พัฒนาและส่งเสริมการจัดสวัสดิการสังคมในชุมชนบนพื้นที่สูง ๒,๒๕๐,๐๐๐ บาท (๔๕๐,๐๐๐ บาทต่อปี ดำเนินการในปี พ.ศ.๒๕๖๖ - ๒๕๗๐) ศูนย์พัฒนาราชภูมบนพื้นที่สูงจังหวัด

หัวข้อ	รายละเอียด
ผู้รับผิดชอบ หน่วยงานที่เกี่ยวข้อง	สำนักงานพัฒนาสังคมและความมั่นคงของมนุษย์จังหวัด -
๘.๙ กิจกรรมหลักที่ ๑๐ งบประมาณ ผู้รับผิดชอบ หน่วยงานที่เกี่ยวข้อง	ส่งเสริมอาชีพและรายได้ชุมชนบนพื้นที่สูง ๒,๕๐๐,๐๐๐ บาท (๕๐๐,๐๐๐ บาทต่อปี ดำเนินการในปี พ.ศ.๒๕๖๖ - ๒๕๗๐) ศูนย์พัฒนาราชภัฏบนพื้นที่สูงจังหวัด สำนักงานพัฒนาสังคมและความมั่นคงของมนุษย์จังหวัด
๘.๑๐ กิจกรรมหลักที่ ๑๑ งบประมาณ ผู้รับผิดชอบ หน่วยงานที่เกี่ยวข้อง	ส่งเสริมอาชีพนอกภาคการเกษตรภายในโครงการหลวงและโครงการศิลปาชีพ ๒,๕๐๐,๐๐๐ บาท (๕๐๐,๐๐๐ บาทต่อปี ดำเนินการในปี พ.ศ.๒๕๖๖ - ๒๕๗๐) ศูนย์พัฒนาราชภัฏบนพื้นที่สูงจังหวัด สำนักงานพัฒนาสังคมและความมั่นคงของมนุษย์จังหวัด
๘.๑๒ กิจกรรมหลักที่ ๑๒ งบประมาณ ผู้รับผิดชอบ หน่วยงานที่เกี่ยวข้อง	ป้องกันอาชญากรรมโดยการเฝ้าระวังเยาวชนกลุ่มเสี่ยงที่มีโอกาสจะกระทำความผิด ๒๘๕,๗๐๐ บาท ดำเนินการในปี พ.ศ.๒๕๖๘ สำนักงานยุติธรรมจังหวัด สถานพินิจและคุ้มครองเด็กและเยาวชนจังหวัดกำแพงเพชร สำนักงานสาธารณสุขจังหวัด
๘.๑๓ กิจกรรมหลักที่ ๑๓ งบประมาณ ผู้รับผิดชอบ หน่วยงานที่เกี่ยวข้อง	ขับเคลื่อนการดำเนินงานโครงการรณรงค์ป้องกันและแก้ไขปัญหายาเสพติด (TO BE NUMBER ONE) ๕,๐๐๐,๐๐๐ (๑,๐๐๐,๐๐๐ บาทต่อปี ดำเนินการในปี พ.ศ.๒๕๖๖ - ๒๕๗๐) ที่ทำการปกครองจังหวัด สำนักงานสาธารณสุขจังหวัด
๘.๑๔ กิจกรรมหลักที่ ๑๔ งบประมาณ ผู้รับผิดชอบ หน่วยงานที่เกี่ยวข้อง	สัมชชาคุณธรรมและตลาดนัดคุณธรรมจังหวัดกำแพงเพชร ๒,๐๐๐,๐๐๐ บาท (๕๐๐,๐๐๐ บาทต่อปี ดำเนินการในปี พ.ศ.๒๕๖๗ - ๒๕๗๐) สำนักงานวัฒนธรรมจังหวัด -
๘.๑๕ กิจกรรมหลักที่ ๑๕ งบประมาณ ผู้รับผิดชอบ หน่วยงานที่เกี่ยวข้อง	ส่งเสริมคุณธรรม ศีลธรรมนำการศึกษา จังหวัดกำแพงเพชร ๗,๕๐๐,๐๐๐ บาท (๑,๕๐๐,๐๐๐ บาทต่อปี ดำเนินการในปี พ.ศ.๒๕๖๖ - ๒๕๗๐) สำนักงานวัฒนธรรมจังหวัด -
๘.๑๖ กิจกรรมหลักที่ ๑๖ งบประมาณ ผู้รับผิดชอบ หน่วยงานที่เกี่ยวข้อง	เยาวชนเมืองกล้วยไข่ ห่างไกลยาเสพติด พร้อมใช้ทักษะชีวิต ในทศวรรษที่ ๒๑ ๒,๔๖๐,๐๐๐ บาท (๖๑๕,๐๐๐ บาทต่อปี ดำเนินการในปี พ.ศ.๒๕๖๗ - ๒๕๗๐) ศึกษาธิการจังหวัด -
๘.๑๗ กิจกรรมหลักที่ ๑๗ งบประมาณ ผู้รับผิดชอบ หน่วยงานที่เกี่ยวข้อง	พัฒนาและส่งเสริมการจัดสวัสดิการชุมชน ๔,๐๐๐,๐๐๐ บาท (๑,๐๐๐,๐๐๐ บาทต่อปี ดำเนินการในปี พ.ศ. ๒๕๖๗ - ๒๕๗๐) สำนักงานพัฒนาสังคมและความมั่นคงของมนุษย์จังหวัด สำนักงานพัฒนาชุมชนจังหวัด,องค์กรปกครองส่วนท้องถิ่น
๙. หน่วยงานดำเนินการ	๑. สำนักงานพัฒนาสังคมและความมั่นคงของมนุษย์จังหวัด

หัวข้อ	รายละเอียด
	๒. สำนักงานพัฒนาชุมชนจังหวัด ๓. ที่ทำการปกครองจังหวัด ๔. สำนักงานศึกษาธิการจังหวัด ๕. สำนักงานส่งเสริมการปกครองท้องถิ่นจังหวัด ๖. สำนักงานยุติธรรมจังหวัด ๗. สำนักงานคุมประพฤติจังหวัด ๘. สำนักงานวัฒนธรรมจังหวัด ๙. ศูนย์พัฒนารัฐบาลบนพื้นที่สูงจังหวัด ๑๐. อำเภอ
๑๐. ระยะเวลาในการดำเนินโครงการ	๕ ปี (ปีงบประมาณ พ.ศ. ๒๕๖๖ – ๒๕๗๐)
๑๑. งบประมาณ	๗๘,๐๔๕,๗๐๐ บาท
๑๒. ผลผลิต (Output)	๑. มีศูนย์ใกล้เคียงระดับข้อพิพาทภาคประชาชน จำนวน ๑๑ ศูนย์ ๑๑ อำเภอ ๒. ร้อยละ ๘๐ ของพนักงานฝ่ายปกครอง ผู้นำชุมชน และอาสาสมัคร ได้รับการพัฒนา ศักยภาพ ๓. ประชาชนกลุ่มเปราะบางในสังคมที่ประสบปัญหาได้รับการสนับสนุน ช่วยเหลือ และได้รับการดูแลอย่างทั่วถึง
๑๓. ผลลัพธ์จากการดำเนินโครงการ (Outcome)	๑. ร้อยละ ๕๐ ของคดีแพ่งและคดีอาญาที่เข้าสู่กระบวนการยุติธรรมกระแสน้ำลดลง ๒. ร้อยละ ๑๐ ของหมู่บ้านมีการแพร่ระบาดของยาเสพติดในระดับรุนแรงลดลงเมื่อเทียบกับหมู่บ้านทั้งหมด ๓. ร้อยละ ๒๐ ของประชาชนกลุ่มเปราะบางในสังคมที่ประสบปัญหาได้รับการดูแลอย่างทั่วถึง

ประเด็นการพัฒนาจังหวัด ๓. พัฒนาคุณภาพชีวิตประชาชน สร้างสังคมที่เข้มแข็ง และบริหารจัดการทรัพยากรธรรมชาติและสิ่งแวดล้อมอย่างยั่งยืน (ต่อ)

หัวข้อ	รายละเอียด
๑. ชื่อโครงการสำคัญ	โครงการ ๗. เสริมสร้างความมั่นคงปลอดภัยในชีวิตและทรัพย์สิน
๒. ชื่อแผนงาน	แผนงาน ๑๒. เสริมสร้างความเข้มแข็งทางสังคมตามแนวปรัชญาของเศรษฐกิจพอเพียง และความมั่นคงปลอดภัยในชีวิตและทรัพย์สิน
๓. แนวทางการพัฒนา	แนวทางการพัฒนา ๑๐. พัฒนาศักยภาพและเสริมสร้างความเข้มแข็ง ของคน ชุมชน และสถาบันครอบครัว เพื่อลดความเหลื่อมล้ำ และสร้างโอกาสทางเศรษฐกิจและสังคม ภายใต้หลักศาสนา วัฒนธรรม และปรัชญาของเศรษฐกิจพอเพียง รวมทั้งสร้างความมั่นคงปลอดภัยในชีวิตและทรัพย์สิน
๔. หลักการและเหตุผล	<p>ยุทธศาสตร์ชาติ ๒๐ ปี (พ.ศ. ๒๕๖๑ - ๒๕๘๐) ให้ความสำคัญกับการบริหารสภาวะแวดล้อมของประเทศให้มีความมั่นคง ปลอดภัย และมีความสงบเรียบร้อยในทุก ระดับและทุกมิติ นอกจากนี้ การสร้างเสริมความปลอดภัยในชุมชนได้ใช้กรอบแนวคิดของโครงการที่เรียกว่า “ชุมชนปลอดภัย (Safety Community)” ที่องค์การอนามัยโลก (WHO) ได้ใช้ต่อสู้กับปัญหาอุบัติเหตุและความไม่ปลอดภัยที่เกิดขึ้นในประเทศต่าง ๆ ทั่วโลก โดยมีหลักการดำเนินงานที่มุ่งเน้นให้ชุมชนเป็นศูนย์กลางในการเปลี่ยนแปลงพฤติกรรมชุมชนเพื่อให้เกิดสิ่งแวดล้อมที่ปลอดภัยและลดพฤติกรรมเสี่ยงระดับบุคคล</p> <p>เนื่องจากปัญหาความไม่ปลอดภัยเป็นปัญหาที่ส่งผลต่อคุณภาพชีวิต ซึ่งอาจทำให้บุคคลเกิดการบาดเจ็บ สูญเสียชีวิตหรือสูญเสียทรัพย์สิน เช่น ปัญหาอาชญากรรมที่เกิดขึ้นทั้งจากการถูกปล้น ชิงทรัพย์ การทำร้ายร่างกาย การฆ่า การข่มขืน หรือปัญหาความไม่ปลอดภัยและความเสี่ยงต่อการติดสารเสพติดของเยาวชนหรือปัญหาอุบัติเหตุหรืออุบัติเหตุต่าง ๆ ที่อาจเกิดขึ้น การสร้างเสริมความปลอดภัยในชุมชนจึงมีความสำคัญต่อการลดปัญหาความไม่ปลอดภัยต่าง ๆ ดังกล่าว ทำให้คนในชุมชนมีชีวิตที่สงบสุข ปราศจากภัยอันตรายที่ทำลายสุขภาพและชีวิต ดังนั้น จังหวัดจึงจำเป็นต้องดำเนินการเสริมสร้างความมั่นคงปลอดภัยในชีวิตและทรัพย์สินของประชาชนด้วยการสกัดกั้นยาเสพติดในพื้นที่ตอนในจังหวัดกำแพงเพชร ปรากฏปริมาณยาเสพติดและบังคับใช้กฎหมาย เพิ่มประสิทธิภาพทางยุทธวิธีให้กับชุดปฏิบัติการปราบปรามยาเสพติดของเจ้าหน้าที่ ป้องกันและลดอุบัติเหตุบนถนน และพัฒนาพื้นที่เพื่อความมั่นคง</p>
๕. วัตถุประสงค์ของโครงการ	<p>๑. เพื่อสกัดกั้นยาเสพติด ปราบปรามยาเสพติด และบังคับใช้กฎหมายอย่างมีประสิทธิภาพ</p> <p>๒. เพื่อป้องกันและลดอุบัติเหตุบนถนน</p> <p>๓. เพื่อดูแลความมั่นคงปลอดภัยในพื้นที่</p>
๖. ตัวชี้วัดและค่าเป้าหมาย	<p>๑. คดียาเสพติดลดลง ร้อยละ ๑๐ ต่อปี จากคดียาเสพติดทั้งหมดจำนวน ๓,๐๐๐ คดีต่อปี</p> <p>๒. คดีอุบัติเหตุบนท้องถนนลดลง ร้อยละ ๑๐ ต่อปี จากคดีทั้งหมดจำนวน ๗๕ คดีต่อปี</p> <p>๒. พื้นที่ที่มีความมั่นคงปลอดภัยเพิ่มขึ้นร้อยละ ๑๐ ต่อปี จากพื้นที่ ๗๘ ตำบล ๑๑ อำเภอ ๑๔ สถานีตำรวจภูธร</p>
๗. พื้นที่เป้าหมาย	ทุกอำเภอ
๘. กิจกรรมหลัก	
๘.๑ กิจกรรมหลักที่ ๑	สกัดกั้นยาเสพติดในพื้นที่ตอนในจังหวัดกำแพงเพชร
งบประมาณ	๘,๔๐๐,๐๐๐ บาท (๑,๖๘๐,๐๐๐ บาทต่อปี ดำเนินการในปี พ.ศ. ๒๕๖๖ - ๒๕๗๐)
ผู้รับผิดชอบ	ตำรวจภูธรจังหวัด
หน่วยงานที่เกี่ยวข้อง	ที่ทำการปกครองจังหวัด, อำเภอ, องค์การปกครองส่วนท้องถิ่น

หัวข้อ	รายละเอียด
<b>๘.๒ กิจกรรมหลักที่ ๒</b> งบประมาณ ผู้รับผิดชอบ หน่วยงานที่เกี่ยวข้อง	ป้องกันปราบปรามยาเสพติดและบังคับใช้กฎหมาย ๙,๐๐๐,๐๐๐ บาท (๑,๘๐๐,๐๐๐ บาทต่อปี ดำเนินการในปี พ.ศ. ๒๕๖๖ - ๒๕๗๐) ตำรวจภูธรจังหวัด ที่ทำการปกครองจังหวัด, อำเภอ, องค์การปกครองส่วนท้องถิ่น
<b>๘.๓ กิจกรรมหลักที่ ๓</b> งบประมาณ ผู้รับผิดชอบ หน่วยงานที่เกี่ยวข้อง	เพิ่มประสิทธิภาพทางยุทธวิธีให้กับชุดปฏิบัติการปราบปรามยาเสพติดของ ตำรวจภูธรจังหวัดกำแพงเพชรและเจ้าหน้าที่ฝ่ายปกครองจังหวัดกำแพงเพชร ๑,๐๐๐,๐๐๐ บาท (๒๐๐,๐๐๐ บาทต่อปี ดำเนินการในปี พ.ศ. ๒๕๖๖ - ๒๕๗๐) ตำรวจภูธรจังหวัด ที่ทำการปกครองจังหวัด, อำเภอ, องค์การปกครองส่วนท้องถิ่น
<b>๘.๔ กิจกรรมหลักที่ ๔</b> งบประมาณ ผู้รับผิดชอบ หน่วยงานที่เกี่ยวข้อง	ฝ้าระวังและป้องกันอาชญากรรม (การติดตั้งกล้องวงจรปิด: CCTV ในพื้นที่จุดเสี่ยง) ๑๕,๐๐๐,๐๐๐ บาท (๓,๐๐๐,๐๐๐ บาทต่อปี ดำเนินการในปี พ.ศ. ๒๕๖๖ - ๒๕๗๐) ตำรวจภูธรจังหวัด ที่ทำการปกครองจังหวัด, อำเภอ, องค์การปกครองส่วนท้องถิ่น
<b>๘.๕ กิจกรรมหลักที่ ๕</b> งบประมาณ ผู้รับผิดชอบ หน่วยงานที่เกี่ยวข้อง	ป้องกันและลดอุบัติเหตุทางถนน ๕,๐๐๐,๐๐๐ บาท ในปี พ.ศ. ๒๕๖๖ - ๒๕๗๐ (๑,๐๐๐,๐๐๐ บาทต่อปี ดำเนินการ ในปี พ.ศ. ๒๕๖๖ - ๒๕๗๐) สำนักงานป้องกันและบรรเทาสาธารณภัยจังหวัด ศูนย์ป้องกันและลดอุบัติเหตุทางถนน, ตำรวจภูธรจังหวัด, ที่ทำการปกครองจังหวัด, กอ.รมน.จว.กำแพงเพชร, สำนักงานขนส่งจังหวัด, สำนักงานส่งเสริมการปกครอง ท้องถิ่นจังหวัด, แขวงทางบกกำแพงเพชร, แขวงทางหลวงชนบทกำแพงเพชร, สำนักงานสาธารณสุขจังหวัด, สำนักงานประชาสัมพันธ์จังหวัด, อำเภอ, องค์การ ปกครองส่วนท้องถิ่น, องค์การมูลนิธิ, เครือข่ายภาคประชาชน
<b>๘.๖ กิจกรรมหลักที่ ๖</b> งบประมาณ ผู้รับผิดชอบ หน่วยงานที่เกี่ยวข้อง	พัฒนาพื้นที่เพื่อความมั่นคง ๒,๕๐๐,๐๐๐ บาท (๕๐๐,๐๐๐ บาทต่อปี ดำเนินการในปี พ.ศ.๒๕๖๖ - ๒๕๗๐) กองอำนวยการรักษาความมั่นคงภายในราชอาณาจักรจังหวัดกำแพงเพชร ที่ทำการปกครองจังหวัด, ตำรวจภูธรจังหวัด
<b>๘.๗ กิจกรรมหลักที่ ๗</b> งบประมาณ ผู้รับผิดชอบ หน่วยงานที่เกี่ยวข้อง	ส่งเสริมและพัฒนาศักยภาพชุมชนด้านการป้องกันและบรรเทาสาธารณภัย ๒,๕๐๐,๐๐๐ บาท (๕๐๐,๐๐๐ บาทต่อปี ดำเนินการในปี พ.ศ.๒๕๖๖ - ๒๕๗๐) สำนักงานป้องกันและบรรเทาสาธารณภัยจังหวัดกำแพงเพชร ศูนย์ป้องกันและบรรเทาสาธารณภัย เขต ๘, ที่ทำการปกครองจังหวัด, ตำรวจภูธรจังหวัด
<b>๙. หน่วยงานดำเนินการ</b>	๑. ตำรวจภูธรจังหวัด ๒. ที่ทำการปกครองจังหวัด ๓. สำนักงานป้องกันและบรรเทาสาธารณภัยจังหวัด ๔. กองอำนวยการรักษาความมั่นคงภายในราชอาณาจักรจังหวัดกำแพงเพชร ๕. สำนักงานวัฒนธรรมจังหวัด
<b>๑๐. ระยะเวลาในการดำเนินโครงการ</b>	๕ ปี (ปีงบประมาณ พ.ศ. ๒๕๖๖ - ๒๕๗๐)
<b>๑๑. งบประมาณ</b>	๔๓,๔๐๐,๐๐๐ บาท
<b>๑๒. ผลผลิต (Output)</b>	๑. มีการสกัดกั้นยาเสพติดในพื้นที่ตอนในจังหวัดกำแพงเพชรตามแผนงานที่กำหนด ๒. ร้อยละ ๘๐ ของเจ้าหน้าที่ชุดปฏิบัติการมีประสิทธิภาพทางยุทธวิธีในการ ปราบปรามยาเสพติด

หัวข้อ	รายละเอียด
๑๓. ผลลัพธ์จากการดำเนินโครงการ (Outcome)	<p>๑. คติยาเสพติดลดลงร้อยละ ๑๐ ต่อปี จากคติยาเสพติดทั้งหมดจำนวน ๓,๐๐๐ คติต่อปี</p> <p>๒. คติอุบัติเหตุบนท้องถนนลดลงร้อยละ ๑๐ ต่อปี จากคติทั้งหมดจำนวน ๗๕ คติต่อปี</p> <p>๓. พื้นที่ที่มีความมั่นคงปลอดภัยเพิ่มขึ้นร้อยละ ๑๐ ต่อปี จากพื้นที่ ๗๘ ตำบล ๑๑ อำเภอ ๑๔ สถานีตำรวจ</p>

ประเด็นการพัฒนาจังหวัด ๓. พัฒนาคุณภาพชีวิตประชาชน สร้างสังคมที่เข้มแข็ง และบริหารจัดการทรัพยากรธรรมชาติและสิ่งแวดล้อมอย่างยั่งยืน (ต่อ)

หัวข้อ	รายละเอียด
๑. ชื่อโครงการสำคัญ	โครงการ ๘. พัฒนาศักยภาพแรงงานและความปลอดภัยในการทำงาน
๒. ชื่อแผนงาน	แผนงาน ๑๒. เสริมสร้างความเข้มแข็งทางสังคมตามแนวปรัชญาของเศรษฐกิจพอเพียง และความมั่นคงปลอดภัยในชีวิตและทรัพย์สิน
๓. แนวทางการพัฒนา	แนวทางการพัฒนา ๑๐. พัฒนาศักยภาพและเสริมสร้างความเข้มแข็งของคน ชุมชน และสถาบันครอบครัว เพื่อลดความเหลื่อมล้ำ และสร้างโอกาสทางเศรษฐกิจและสังคม ภายใต้หลักศาสนา วัฒนธรรม และปรัชญาของเศรษฐกิจพอเพียง รวมทั้งสร้างความมั่นคงปลอดภัยในชีวิตและทรัพย์สิน
๔. หลักการและเหตุผล	แผนพัฒนาเศรษฐกิจและสังคมแห่งชาติ (พ.ศ. ๒๕๖๖ - ๒๕๗๐) ให้ความสำคัญกับกลไกการพัฒนาทรัพยากรมนุษย์ เพื่อเป็นปัจจัยที่เอื้อต่อการเปลี่ยนผ่านประเทศไปสู่การเป็น Hi Value and Sustainable Thailand โดยเฉพาะอย่างยิ่ง กลไกการพัฒนาทรัพยากรมนุษย์ตามหมวดหมู่ที่ ๑๒ เน้นให้ประเทศไทยมีกำลังคนสมรรถนะสูง มุ่งเรียนรู้อย่างต่อเนื่อง ตอบโจทย์การพัฒนาแห่งอนาคต อย่างไรก็ตาม จังหวัดกำแพงเพชร มีประชากรส่วนใหญ่ประกอบอาชีพอิสระ/ แรงงานนอกระบบ เนื่องจากเป็นพื้นที่เกษตรกรรม ซึ่งกลุ่มวัยแรงงานเหล่านี้ไม่มีหลักประกันที่มั่นคง มีรายได้น้อย ได้รับอันตรายจากการทำงาน นอกจากนี้ ในปี ๒๕๖๓ ประเทศไทยประสบปัญหาทางเศรษฐกิจจากผลพวงจากการแพร่ระบาดของโรคติดเชื้อไวรัสโคโรนา ๒๐๑๙ (Covid - ๑๙) ส่งผลกระทบมาจนถึงปัจจุบัน เป็นสาเหตุให้ประชาชนว่างงานเป็นจำนวนมาก อีกทั้งการจ้างงานในอนาคตมีแนวโน้มจ้างงานลดลง จากความก้าวหน้าทางเทคโนโลยีที่จะเข้ามาทดแทนมนุษย์ ซึ่งจะส่งผลกระทบต่อการทำงานของประชาชนในประเทศและจังหวัดกำแพงเพชร และเป็นผลกระทบรุนแรงต่อคุณภาพชีวิตตั้งแต่ระดับบุคคล ครอบครัว ตลอดจนปัญหาทางสังคมและประเทศ หน่วยงานสังกัดกระทรวงแรงงานจังหวัดกำแพงเพชร ซึ่งเป็นหน่วยงานที่มีภารกิจหลักในการแก้ไขปัญหาการมีงานทำ การสร้างงาน สร้างอาชีพ เพิ่มรายได้ให้แก่ประชาชน ได้ตระหนักถึงปัญหาด้านแรงงานที่จะส่งผลกระทบต่อประชาชนในพื้นที่ จึงหาแนวทางในการรองรับปัญหาเพื่อสร้างอาชีพ ส่งเสริมการประกอบอาชีพ และเพิ่มรายได้ ให้กับประชาชนในชุมชนครอบคลุมพื้นที่จังหวัดกำแพงเพชร
๕. วัตถุประสงค์ของโครงการ	<ol style="list-style-type: none"> <li>๑. เพื่อพัฒนาศักยภาพและยกระดับฝีมือแรงงานในชุมชน</li> <li>๒. เพื่อพัฒนาแรงงานให้มีความรู้และทักษะในการขายสินค้าออนไลน์และมีโอกาสรับรู้ข่าวสารด้านอาชีพ</li> <li>๓. เพื่อส่งเสริมให้แรงงานในชุมชนมีงานทำ</li> <li>๔. เพื่อส่งเสริมให้แรงงานมีความรู้ ความเข้าใจเกี่ยวกับความปลอดภัย อาชีวอนามัย และสภาพแวดล้อมในการทำงาน</li> </ol>
๖. ตัวชี้วัดและค่าเป้าหมาย	<ol style="list-style-type: none"> <li>๑. แรงงานในชุมชนที่ผ่านการพัฒนาศักยภาพจำนวน ๒๒๐ คนมีรายได้เพิ่มขึ้นเฉลี่ยคนละ ๕,๐๐๐ บาทต่อปี</li> <li>๒. แรงงานในชุมชน ที่ผ่านการยกระดับฝีมือจำนวน ๒๒๐ คนมีรายได้เพิ่มขึ้นเฉลี่ยคนละ ๑๐,๐๐๐ บาทต่อปี</li> <li>๓. แรงงานในชุมชนที่เข้าร่วมโครงการจำนวน ๒๒๐ คนมีทักษะในการขายสินค้าออนไลน์และมีรายได้เพิ่มขึ้นเฉลี่ยคนละ ๓,๐๐๐ บาทต่อปี</li> <li>๔. ประชาชนที่เข้าร่วมโครงการมีงานทำระยะสั้นจำนวน ๒๒๐ คน มีรายได้เพิ่มขึ้นคนละ ๑,๕๗๕ บาท</li> </ol>



หัวข้อ	รายละเอียด
	<p>๕. แรงงานที่ได้รับบริการส่งเสริมอาชีพ จำนวน ๒,๕๐๐ คน มีงานทำไม่น้อยกว่า ร้อยละ ๓๐ หรือคิดเป็นจำนวน ๗๕๐ คน</p> <p>๖. แรงงานกลุ่มเป้าหมาย จำนวน ๒๐๐ คนจากจำนวนแรงงานทั้งหมด ๓๑๐,๗๙๗ คน มีความรู้ ความเข้าใจเกี่ยวกับความปลอดภัย อาชีวอนามัยในการทำงาน และสามารถนำไปประยุกต์ใช้ในการดำรงชีวิตและถ่ายทอดองค์ความรู้ให้แก่ผู้ที่เกี่ยวข้องได้</p>
๗. พื้นที่เป้าหมาย	ทุกอำเภอ
<b>๘. กิจกรรมหลัก</b> <b>๘.๑ กิจกรรมหลักที่ ๑</b> งบประมาณ ผู้รับผิดชอบ หน่วยงานที่เกี่ยวข้อง	พัฒนาอาชีพเสริมเพื่อเพิ่มรายได้ ๓,๕๖๑,๐๐๐ บาท (๓๖๑,๒๐๐ บาทต่อปี ดำเนินการในปี พ.ศ.๒๕๖๖ - ๒๕๗๐) สำนักงานพัฒนาฝีมือแรงงานกำแพงเพชร สำนักงานแรงงานจังหวัด, สำนักงานจัดหางานจังหวัด, สำนักงานประกันสังคมจังหวัด
<b>๘.๒ กิจกรรมหลักที่ ๒</b> งบประมาณ ผู้รับผิดชอบ หน่วยงานที่เกี่ยวข้อง	ยกระดับฝีมือเพื่อเพิ่มผลผลิตภาพแรงงาน ๕,๕๐๐,๐๐๐ บาท (๑,๑๐๐,๐๐๐ บาทต่อปี ดำเนินการในปี พ.ศ.๒๕๖๖ - ๒๕๗๐) สำนักงานพัฒนาฝีมือแรงงานกำแพงเพชร สำนักงานแรงงานจังหวัด, สำนักงานจัดหางานจังหวัด, สำนักงานประกันสังคมจังหวัด
<b>๘.๓ กิจกรรมหลักที่ ๓</b> งบประมาณ ผู้รับผิดชอบ หน่วยงานที่เกี่ยวข้อง	พัฒนาอาชีพการขายของออนไลน์ ๒,๘๐๕,๐๐๐ บาท (๕๖๑,๐๐๐ บาทต่อปี ดำเนินการในปี พ.ศ.๒๕๖๖ - ๒๕๗๐) สำนักงานพัฒนาฝีมือแรงงานกำแพงเพชร สำนักงานแรงงานจังหวัด, สำนักงานจัดหางานจังหวัด, สำนักงานประกันสังคมจังหวัด
<b>๘.๔ กิจกรรมหลักที่ ๔</b> งบประมาณ ผู้รับผิดชอบ หน่วยงานที่เกี่ยวข้อง	ส่งเสริมการประกอบอาชีพ ๑,๘๑๕,๐๐๐ บาท (๓๖๓,๐๐๐ บาทต่อปี ดำเนินการในปี พ.ศ.๒๕๖๖ - ๒๕๗๐) สำนักงานแรงงานจังหวัด สำนักงานพัฒนาฝีมือแรงงาน, สำนักงานจัดหางานจังหวัด, สำนักงานประกันสังคมจังหวัด
<b>๘.๕ กิจกรรมหลักที่ ๕</b> งบประมาณ ผู้รับผิดชอบ หน่วยงานที่เกี่ยวข้อง	สร้างงาน สร้างอาชีพ สร้างรายได้ เศรษฐกิจจังหวัดกำแพงเพชรเข้มแข็ง ๒,๔๒๔,๐๐๐ บาท (๔๘๔,๘๐๐ บาทต่อปี ดำเนินการในปี พ.ศ.๒๕๖๖ - ๒๕๗๐) สำนักงานจัดหางานจังหวัด สำนักงานแรงงานจังหวัด, สำนักงานพัฒนาฝีมือแรงงาน, สำนักงานจัดหางานจังหวัด, สำนักงานประกันสังคมจังหวัด, สำนักงานสวัสดิการและคุ้มครองแรงงานจังหวัด
<b>๘.๖ กิจกรรมหลักที่ ๖</b> งบประมาณ ผู้รับผิดชอบ หน่วยงานที่เกี่ยวข้อง	สร้างการรับรู้ความปลอดภัยในการทำงาน เพื่อให้เกิดความปลอดภัยแก่แรงงานนอกระบบ ๓,๙๓๐,๐๐๐ บาท (๗๘๖,๐๐๐ บาทต่อปี ดำเนินการในปี พ.ศ.๒๕๖๖ - ๒๕๗๐) สำนักงานสวัสดิการและคุ้มครองแรงงานจังหวัด สำนักงานแรงงานจังหวัด, สำนักงานพัฒนาฝีมือแรงงาน, สำนักงานจัดหางานจังหวัด, สำนักงานประกันสังคมจังหวัด
๙. หน่วยงานดำเนินการ	๑. สำนักงานแรงงานจังหวัด ๒. สำนักงานจัดหางานจังหวัด ๓. สำนักงานพัฒนาฝีมือแรงงาน ๒. สำนักงานสวัสดิการและคุ้มครองแรงงานจังหวัด ๕. สำนักงานประกันสังคมจังหวัด

หัวข้อ	รายละเอียด
๑๐. ระยะเวลาในการดำเนินโครงการ	๕ ปี (ปีงบประมาณ พ.ศ. ๒๕๖๖ – ๒๕๗๐)
๑๑. งบประมาณ	๒๐,๐๓๕,๐๐๐ บาท
๑๒. ผลผลิต (Output)	<p>๑. แร่งงานในชุมชนจำนวน ๖๖๐ คนได้รับการฝึกอบรมเพื่อพัฒนาศักยภาพในการประกอบอาชีพ ยกระดับฝีมือ และเพิ่มศักยภาพในการประกอบอาชีพ</p> <p>๒. แร่งงานในชุมชนจำนวน ๒๒๐ คน มีงานทำระยะสั้น</p> <p>๓. ประชาชนจำนวน ๒,๕๐๐ คนได้รับการส่งเสริมการมีงานทำ</p> <p>๔. แร่งงานกลุ่มเป้าหมาย จำนวน ๒๐๐ คนได้รับการส่งเสริมและพัฒนาความรู้</p>
๑๓. ผลลัพธ์จากการดำเนินโครงการ (Outcome)	<p>๑. แร่งงานในชุมชนที่ผ่านการพัฒนาศักยภาพมีรายได้เพิ่มขึ้นเฉลี่ยคนละ ๕,๐๐๐ บาทต่อปี</p> <p>๒. แร่งงานในชุมชนที่ผ่านการยกระดับฝีมือมีรายได้เพิ่มขึ้นเฉลี่ยคนละ ๑๐,๐๐๐ บาทต่อปี</p> <p>๓. แร่งงานในชุมชนที่เข้าร่วมโครงการมีทักษะในการขายสินค้าออนไลน์และมีรายได้เพิ่มขึ้นเฉลี่ยคนละ ๓,๐๐๐ บาทต่อปี</p> <p>๔. ประชาชนที่เข้าร่วมโครงการมีงานทำระยะสั้นมีรายได้เพิ่มขึ้นคนละ ๑,๕๗๕ บาท</p> <p>๕. แร่งงานที่ได้รับการส่งเสริมอาชีพมีงานทำไม่น้อยกว่าร้อยละ ๓๐</p> <p>๖. แร่งงานกลุ่มเป้าหมาย จำนวน ๒๐๐ คน มีความรู้ ความเข้าใจเกี่ยวกับความปลอดภัย อาชีวอนามัยในการทำงาน และสามารถนำไปประยุกต์ใช้ในการดำรงชีวิต และถ่ายทอดองค์ความรู้ให้แก่ผู้ที่เกี่ยวข้องได้</p>

ประเด็นการพัฒนาจังหวัด ๓. พัฒนาคุณภาพชีวิตประชาชน สร้างสังคมที่เข้มแข็ง และบริหารจัดการทรัพยากรธรรมชาติและสิ่งแวดล้อมอย่างยั่งยืน (ต่อ)

หัวข้อ	รายละเอียด
๑. ชื่อโครงการสำคัญ	โครงการ ๙. พัฒนาคุณภาพบริการด้านอาชีวอนามัย
๒. ชื่อแผนงาน	แผนงาน ๑๓. ยกระดับการดูแลสุขภาพองค์รวม (Wellness)
๓. แนวทางการพัฒนา	แนวทางการพัฒนา ๑๑. เสริมสร้างให้ประชาชนมีสุขภาพที่ดีที่เหมาะสมกับวัย โดยเน้นการปรับเปลี่ยนพฤติกรรมทางสุขภาพ และการป้องกันควบคุมโรคอุบัติการณ์ใหม่และอุบัติการณ์ซ้ำ
๔. หลักการและเหตุผล	<p>แผนพัฒนาเศรษฐกิจและสังคมแห่งชาติฉบับที่ ๑๓ (พ.ศ. ๒๕๖๖-๒๕๗๐) ให้ความสำคัญกับเศรษฐกิจมูลค่าสูงที่เป็นมิตรต่อสิ่งแวดล้อม (High Value-Added Economy) โดยหมุดหมายที่ ๔ คือไทยเป็นศูนย์กลางทางการแพทย์และสุขภาพมูลค่าสูง โดยเน้นการส่งเสริมการให้บริการทางสาธารณสุขและการดูแลสุขภาพอย่างทั่วถึง  อย่างไรก็ตาม จากข้อมูลอัตราการป่วยจากสารเคมีกำจัดศัตรูพืชพบว่าจังหวัดกำแพงเพชรมีอัตราการป่วยจากสารกำจัดวัชพืชในปี ๒๕๖๒ เท่ากับ ๕.๕ ต่อแสนประชากร สูงกว่าระดับเขต ๔.๐ และระดับประเทศ ๓.๐ ปี ๒๕๖๓ อัตราป่วยจังหวัดกำแพงเพชร ๕.๒ ต่อแสนประชากร สูงกว่าระดับเขต (๔.๐) ต่อแสนประชากร สูงกว่าระดับประเทศ (๒.๗) ต่อแสนประชากร นอกจากนี้ อัตราป่วยจากสารกำจัดศัตรูพืชอื่น ๆ พบว่าในปี ๒๕๖๒ จังหวัดกำแพงเพชรอัตราป่วย ๕.๓ ต่อแสนประชากร สูงกว่าระดับเขต (๔.๕ ต่อแสนประชากร) และสูงกว่าระดับประเทศ (๓.๗ ต่อแสนประชากร)</p> <p>สำหรับผลการตรวจเลือดหาสารเคมีกำจัดศัตรูพืชในเกษตรกรในปี ๒๕๖๑ พบว่าผลเลือดอยู่ในระดับเสี่ยง ร้อยละ ๒๗.๘๙ ไม่ปลอดภัยร้อยละ ๑๕.๖๕ สูงกว่าระดับเขตและประเทศ ในปี ๒๕๖๒ พบว่าผลการตรวจเลือดเกษตรกรอยู่ในระดับเสี่ยง ร้อยละ ๒๘.๔๕ ระดับไม่ปลอดภัย ร้อยละ ๒๒.๓๕ สูงกว่าระดับเขตและประเทศ ในปี ๒๕๖๓ ผลการตรวจเลือดให้เกษตรกรพบระดับเสี่ยงร้อยละ ๒๖.๑ ไม่ปลอดภัย ร้อยละ ๑๕.๙ สูงกว่าระดับเขตและประเทศ นอกจากนี้ ยังพบว่าอัตราการป่วยจากโรคจากสารละลายอินทรีย์ ในสถานประกอบการอุตสาหกรรมของจังหวัดปี ๒๕๖๔ เท่ากับร้อยละ ๐.๕๗ ต่อแสนประชากร ดังนั้น จึงจำเป็นต้องเร่งพัฒนาคุณภาพการบริการด้านอาชีวอนามัย ซึ่งจะมีส่วนช่วยให้ประชาชนมีสุขภาพอนามัยที่ดี</p>
๕. วัตถุประสงค์ของโครงการ	<ol style="list-style-type: none"> <li>ประชาชนและเกษตรกรกลุ่มเสี่ยงที่มีประวัติสัมผัสสารเคมีกำจัดศัตรูพืชได้รับการตรวจเลือดเพื่อตรวจหาสารเคมีกำจัดศัตรูพืชครอบคลุมทั้ง ๑๑ อำเภอ</li> <li>ลูกจ้างในสถานประกอบการที่ทำงานสัมผัสสารเคมีป่วยจากโรคที่เกิดจากสารละลายอินทรีย์ลดลง</li> </ol>
๖. ตัวชี้วัดและค่าเป้าหมาย	<ol style="list-style-type: none"> <li>ผลการตรวจเลือดหาสารเคมีกำจัดศัตรูพืชในเกษตรกรระดับไม่ปลอดภัย ลดลงต่ำกว่าค่ามัธยฐาน ๓ ปี (ร้อยละ ๑๕.๙ จาก ๖,๑๐๐ คน)</li> <li>อัตราการป่วยของโรคที่เกิดจากสารละลายอินทรีย์ของกลุ่มลูกจ้างในสถานประกอบการ ๑๐๐ คน ต่ำกว่าค่ามัธยฐาน ๓ ปี (๑.๒ ต่อแสนประชากร)</li> </ol>
๗. พื้นที่เป้าหมาย	ทุกอำเภอ

หัวข้อ	รายละเอียด
<p><b>๘. กิจกรรมหลัก</b></p> <p><b>๘.๑ กิจกรรมหลักที่ ๑</b> งบประมาณ</p> <p>ผู้รับผิดชอบ หน่วยงานที่เกี่ยวข้อง</p>	<p>เกษตรกรปลอดโรค ผู้บริโภคปลอดภัยจากสารเคมีกำจัดศัตรูพืช ๖,๒๐๐,๑๐๐ บาท (๑,๒๔๐,๐๒๐ บาทต่อปี ดำเนินการในปี พ.ศ. ๒๕๖๖ - ๒๕๗๐)</p> <p>สำนักงานสาธารณสุขจังหวัดกำแพงเพชร สำนักงานสาธารณสุขอำเภอ (สสอ.)/โรงพยาบาลชุมชน (รพช.) ทุกแห่งใน ๑๑ อำเภอ</p>
<p><b>๘.๒ กิจกรรมหลักที่ ๒</b> งบประมาณ</p> <p>ผู้รับผิดชอบ หน่วยงานที่เกี่ยวข้อง</p>	<p>เฝ้าระวังสุขภาพลูกจ้างที่ทำงานสัมผัสสารเคมีในสถานประกอบการ ๑๗๘,๘๐๐ บาท (๕๙,๖๐๐ บาทต่อปี ดำเนินการในปี พ.ศ.๒๕๖๖ - ๒๕๖๘)</p> <p>สำนักงานสาธารณสุขจังหวัดกำแพงเพชร สำนักงานสวัสดิการและคุ้มครองแรงงานจังหวัดกำแพงเพชร</p>
<p><b>๙. หน่วยงานดำเนินการ</b></p>	<p>สำนักงานสาธารณสุขจังหวัดกำแพงเพชร</p>
<p><b>๑๐. ระยะเวลาในการดำเนินโครงการ</b></p>	<p>๕ ปี (ปีงบประมาณ พ.ศ. ๒๕๖๖ - ๒๕๗๐)</p>
<p><b>๑๑. งบประมาณ</b></p>	<p>๖,๓๗๘,๙๐๐ บาท</p>
<p><b>๑๒. ผลผลิต (Output)</b></p>	<p>๑. เกษตรกรและประชากรกลุ่มเสี่ยงได้รับการตรวจหาสารเคมีกำจัดศัตรูพืชในเลือดครั้งที่ ๑ จำนวน ๖,๑๐๐ คน</p> <p>๒. ลูกจ้างในสถานประกอบการ ๕ แห่งๆ ละ ๒๐ คน ได้รับการตรวจหาสารเคมีกำจัดศัตรูพืชในเลือด รวมทั้งหมดจำนวน ๑๐๐ คน</p>
<p><b>๑๓. ผลลัพธ์จากการดำเนินโครงการ (Outcome)</b></p>	<p>๑. ผลการตรวจเลือดหาสารเคมีกำจัดศัตรูพืชในเกษตรกรและประชากรกลุ่มเสี่ยงในระดับไม่ปลอดภัยลดลงต่ำกว่าค่ามัธยฐาน ๓ ปี (ร้อยละ ๑๕.๙)</p> <p>๒. อัตราป่วยโรคจากสารละลายอินทรีย์ของกลุ่มลูกจ้างในสถานประกอบการต่ำกว่าค่ามัธยฐาน ๓ ปี (๑.๒ ต่อแสนประชากร)</p>

ประเด็นการพัฒนาจังหวัด ๓. พัฒนาคุณภาพชีวิตประชาชน สร้างสังคมที่เข้มแข็ง และบริหารจัดการทรัพยากรธรรมชาติและสิ่งแวดล้อมอย่างยั่งยืน

หัวข้อ	รายละเอียด
๑. ชื่อโครงการ	โครงการ ๑๐. พัฒนาคุณภาพการศึกษาของจังหวัดกำแพงเพชรสู่การพัฒนาที่ยั่งยืน
๒. ชื่อแผนงาน	แผนงาน ๑๔. พัฒนาการจัดการศึกษาทุกช่วงวัยอย่างมีคุณภาพและได้มาตรฐาน
๓. แนวทางการพัฒนา	แนวทางการพัฒนา ๑๒. ยุทธศาสตร์คุณภาพการศึกษาและการเรียนรู้ โดยเน้นการพัฒนาคุณภาพการศึกษาขั้นพื้นฐาน
๔. หลักการและเหตุผล	<p>การพัฒนาคนตามกรอบยุทธศาสตร์ในการพัฒนาประเทศ ระยะ ๒๐ ปี (พ.ศ. ๒๕๖๑ - ๒๕๘๐) เพื่อพัฒนาประเทศให้เป็นที่น่าพอใจตามวิสัยทัศน์ “ประเทศไทยมีความมั่นคง มั่งคั่ง ยั่งยืน เป็นประเทศพัฒนาแล้วด้วยการพัฒนาตามหลักปรัชญาของเศรษฐกิจพอเพียง” และเป็นคติพจน์ประจำชาติว่า “มั่นคง มั่งคั่ง ยั่งยืน” โดยกำหนดยุทธศาสตร์ในการพัฒนาประเทศไว้ ๖ ยุทธศาสตร์ ซึ่งในการพัฒนาคน ได้กำหนดไว้ในยุทธศาสตร์ที่ ๓ การพัฒนาและเสริมสร้างศักยภาพคน รวมถึงแผนพัฒนาเศรษฐกิจและสังคมแห่งชาติ ฉบับที่ ๑๓ (พ.ศ. ๒๕๖๖ - ๒๕๗๐) ซึ่งเป็น การแปลงยุทธศาสตร์ชาติ ระยะ ๒๐ ปี สู่การปฏิบัติอย่างเป็นรูปธรรมเพื่อเตรียมความพร้อมและวางรากฐานในการยกระดับประเทศไทยให้เป็นประเทศที่พัฒนาแล้ว มีความมั่นคง มั่งคั่ง ยั่งยืน มีหลักการที่สำคัญคือ “ยึดคนเป็นศูนย์กลางการพัฒนา” มุ่งสร้างคุณภาพชีวิต และสุขภาวะที่ดีสำหรับคนไทย พัฒนาคนให้มีความเป็นคนที่ สมบูรณ์ มีวินัย ใฝ่รู้ มีความรู้ มีทักษะ มีความคิดสร้างสรรค์ มีทัศนคติที่ดี รับผิดชอบต่อสังคม มีจริยธรรมและคุณธรรม พัฒนาคนทุกช่วงวัยซึ่งสอดคล้องกับ การพัฒนาจังหวัดกำแพงเพชรที่มีภารกิจหลักในการพัฒนาคุณภาพชีวิตประชาชน สร้างสังคมที่เข้มแข็ง และบริหารจัดการทรัพยากรธรรมชาติและสิ่งแวดล้อมอย่าง ยั่งยืน</p> <p>การพัฒนากำลังคนให้สอดคล้องกับยุทธศาสตร์ชาติและเป็นไปตามแผนพัฒนา เศรษฐกิจและสังคมแห่งชาติ ฉบับที่ ๑๓ นั้น ต้องเริ่มพัฒนาตั้งแต่วัยเด็ก เพื่อปลูกฝัง ให้เด็กได้เติบโตเป็นคนไทย เป็นคนที่สมบูรณ์ มีคุณธรรมจริยธรรม มีระเบียบวินัย ค่านิยมที่ดี มีจิตสาธารณะ และมีความสุข โดยมีสุขภาวะและสุขภาพที่ดี ครอบครัวย อบอุ่น ตลอดจนเป็นคนเก่งที่มีทักษะความรู้ความสามารถและพัฒนาตนเองได้ ต่อเนื่องตลอดชีวิต ในยุทธศาสตร์ด้านการพัฒนาและเสริมสร้างศักยภาพคน ทั้งนี้ การจัดการศึกษาของจังหวัดกำแพงเพชรปัจจุบันมีหน่วยงานทางการศึกษา ครอบคลุมตั้งแต่ระดับปฐมวัยจนถึงระดับอุดมศึกษา มีสถานศึกษาให้บริการด้าน การศึกษาครอบคลุมทั้งจังหวัด ผลการจัดการศึกษายังไม่เป็นที่พึงพอใจของ ผู้ปกครองและผู้ที่มีส่วนได้ส่วนเสียกับการจัดการศึกษา สืบเนื่องจากสถานศึกษา ขับเคลื่อนงานวิชาการเพื่อยกระดับคุณภาพการศึกษาของจังหวัดยังไม่บรรลุ เป้าหมาย จังหวัดจึงได้กำหนดแนวทางการยกระดับคุณภาพการศึกษาของจังหวัด กำแพงเพชรโดยการส่งเสริมให้นักเรียนเป็นคนเก่ง คนดี มีคุณธรรม ตามวิถีคุณธรรม เพื่อการพัฒนาคุณภาพการศึกษาของจังหวัดกำแพงเพชรสู่การพัฒนาที่ยั่งยืนต่อไป</p>
๕. วัตถุประสงค์ของโครงการ	<p>๑. เพื่อยกระดับผลสัมฤทธิ์ทางการเรียน และสร้างเครือข่ายโรงเรียนคุณภาพ</p> <p>๒. เพื่อยกย่องเชิดชูเกียรติผู้มีความประพฤติดี ปฏิบัติตนเป็นคนดี ให้เป็นที่ประจักษ์ ในสังคม</p> <p>๓. เพื่อสร้างฐานชีวิตที่มั่นคงสามารถดำรงชีวิตสอดคล้องกับหลักปรัชญาของ เศรษฐกิจพอเพียงและการเปลี่ยนแปลงของโลกในศตวรรษที่ ๒๑</p> <p>๔. เพื่อพัฒนาผู้เรียนให้มีทักษะการใช้ภาษาอังกฤษเพื่อการสื่อสาร</p>
๖. ตัวชี้วัดและค่าเป้าหมาย	๑. ร้อยละ ๒๐ ของสถานศึกษาที่เข้าร่วมโครงการจำนวนทั้งหมด ๘๐ แห่ง มีผลสัมฤทธิ์ทางการเรียนของนักเรียนเพิ่มขึ้น

หัวข้อ	รายละเอียด
	<p>๒. ร้อยละ ๘๐ ของนักเรียน บุคลากรทางการศึกษา ผู้บริหาร สถานศึกษา และหน่วยงานการศึกษาที่ผ่านเกณฑ์การคัดเลือก</p> <p>“คนดีศรีชาวกังราว” สามารถเป็นต้นแบบในการทำความดีต่อสังคม</p> <p>๓. ร้อยละ ๓๐ ของสถานศึกษา จำนวน ๔๐ แห่ง ผ่านการคัดเลือกให้เป็นสถานศึกษาคุณภาพตามแนวทางการพัฒนาเครือข่ายโรงเรียนคุณภาพ</p> <p>๔. ร้อยละ ๓๐ ของนักเรียนชั้นมัธยมศึกษาปีที่ ๓ มีความรู้และทักษะ มีรายได้จากการประกอบอาชีพ จากจำนวนนักเรียนชั้นมัธยมศึกษาปีที่ ๓ ทั้งหมด ๗,๔๖๓ คน</p> <p>๕. ร้อยละ ๖๐ ของนักเรียนชั้นประถมศึกษาปีที่ ๕ และ ๖ สามารถใช้ภาษาอังกฤษเพื่อการสื่อสารในชีวิตประจำวันได้</p>
๗. พื้นที่เป้าหมาย	ทุกอำเภอในจังหวัดกำแพงเพชร
<p>๘. กิจกรรมหลัก</p> <p>๘.๑ กิจกรรมหลักที่ ๑</p> <p>งบประมาณ ผู้รับผิดชอบ หน่วยงานที่เกี่ยวข้อง</p>	<p>ยกระดับการจัดการศึกษาทุกช่วงวัยอย่างมีคุณภาพและได้มาตรฐาน</p> <p>๖,๖๔๖,๗๕๐ บาท (๑,๓๒๙,๓๕๐บาทต่อปี ดำเนินการในปี พ.ศ.๒๕๖๖ - ๒๕๗๐)</p> <p>สำนักงานศึกษาธิการจังหวัดกำแพงเพชร</p> <p>หน่วยงานการศึกษา/สถานศึกษาทุกสังกัด ในจังหวัดกำแพงเพชร</p> <p>องค์กรปกครองส่วนท้องถิ่น</p>
<p>๘.๒ กิจกรรมหลักที่ ๒</p> <p>งบประมาณ ผู้รับผิดชอบ หน่วยงานที่เกี่ยวข้อง</p>	<p>ยกย่องเชิดชูเกียรติ "คนดีศรีชาวกังราว"</p> <p>๕,๙๔๖,๐๐๐ บาท (๑,๑๘๙,๒๐๐บาทต่อปี ดำเนินการในปี พ.ศ.๒๕๖๖ - ๒๕๗๐)</p> <p>สำนักงานศึกษาธิการจังหวัดกำแพงเพชร</p> <p>หน่วยงานการศึกษา/สถานศึกษาทุกสังกัด ในจังหวัดกำแพงเพชร</p>
<p>๘.๓ กิจกรรมหลักที่ ๓</p> <p>งบประมาณ ผู้รับผิดชอบ หน่วยงานที่เกี่ยวข้อง</p>	<p>พัฒนาเครือข่ายโรงเรียนคุณภาพการศึกษา</p> <p>๔,๒๔๘,๕๐๐ บาท (๘๘๙,๗๐๐ บาทต่อปี ดำเนินการในปี พ.ศ.๒๕๖๖ - ๒๕๗๐)</p> <p>สำนักงานศึกษาธิการจังหวัดกำแพงเพชร</p> <p>หน่วยงานการศึกษา/สถานศึกษาทุกสังกัด ในจังหวัดกำแพงเพชร</p>
<p>๘.๔ กิจกรรมหลักที่ ๔</p> <p>งบประมาณ ผู้รับผิดชอบ หน่วยงานที่เกี่ยวข้อง</p>	<p>ขับเคลื่อนหลักปรัชญาของเศรษฐกิจพอเพียงสู่การปฏิบัติ</p> <p>๓,๖๘๒,๒๕๐ บาท (๗๓๖,๔๕๐ บาทต่อปี ดำเนินการในปี พ.ศ.๒๕๖๖ - ๒๕๗๐)</p> <p>สำนักงานศึกษาธิการจังหวัดกำแพงเพชร</p> <p>หน่วยงานการศึกษา/สถานศึกษาทุกสังกัด ในจังหวัดกำแพงเพชร</p>
<p>๘.๕ กิจกรรมหลักที่ ๕</p> <p>งบประมาณ ผู้รับผิดชอบ หน่วยงานที่เกี่ยวข้อง</p>	<p>พัฒนาทักษะในศตวรรษที่ ๒๑</p> <p>๕,๓๖๙,๐๐๐ บาท (๑,๐๗๓,๘๐๐บาทต่อปี ดำเนินการในปี พ.ศ.๒๕๖๖ - ๒๕๗๐)</p> <p>สำนักงานศึกษาธิการจังหวัดกำแพงเพชร</p> <p>หน่วยงานการศึกษา/สถานศึกษาทุกสังกัด ในจังหวัดกำแพงเพชร</p>
๙. หน่วยงานที่รับผิดชอบ	สำนักงานศึกษาธิการจังหวัดกำแพงเพชร
๑๐. ระยะเวลาในการดำเนินโครงการ	๑ ตุลาคม ๒๕๖๕ – ๓๐ กันยายน ๒๕๗๐
๑๑. งบประมาณ	๒๕,๘๙๒,๕๐๐ บาท
๑๒. ผลผลิต (Output)	๑. สถานศึกษาขั้นพื้นฐานที่เข้าร่วมโครงการ จำนวน ๘๐ แห่ง ผ่าน การจัดทำรูปแบบการยกระดับผลสัมฤทธิ์ทางการเรียนของนักเรียนระดับการศึกษาขั้นพื้นฐาน

หัวข้อ	รายละเอียด
	<p>๒. ร้อยละ ๘๐ ของนักเรียน บุคลากรทางการศึกษา ผู้บริหาร สถานศึกษา และหน่วยงานการศึกษาผ่านเกณฑ์การคัดเลือก “คนดีศรีชาวกังราว”</p> <p>๓. สถานศึกษา ๔๐ แห่งเข้าร่วมการพัฒนาเครือข่ายโรงเรียนคุณภาพ</p> <p>๔. ร้อยละ ๓๐ ของนักเรียนชั้นมัธยมศึกษาปีที่ ๓ มีความรู้ และทักษะในการประกอบอาชีพตามหลักปรัชญาของเศรษฐกิจพอเพียง</p> <p>๕. ร้อยละ ๖๐ ของนักเรียนชั้นประถมศึกษาปีที่ ๕ และ ๖ กลุ่มเป้าหมายได้รับการพัฒนาทักษะภาษาอังกฤษเพื่อการสื่อสาร</p>
<p><b>๑๓. ผลลัพธ์จากการดำเนินโครงการ (Outcome)</b></p>	<p>๑. ร้อยละ ๒๐ ของสถานศึกษาขั้นพื้นฐานที่เข้าร่วมโครงการ มีผลสัมฤทธิ์ทางการเรียนของนักเรียนสูงขึ้น</p> <p>๒. ร้อยละ ๘๐ ของนักเรียน บุคลากรทางการศึกษา ผู้บริหาร สถานศึกษา และหน่วยงานการศึกษาที่ผ่านเกณฑ์การคัดเลือก “คนดีศรีชาวกังราว” สามารถเป็นต้นแบบในการทำความดีต่อสังคม</p> <p>๓. ร้อยละ ๓๐ ของสถานศึกษา ผ่านการคัดเลือกให้เป็นสถานศึกษาคุณภาพตามแนวทางการพัฒนาเครือข่ายโรงเรียนคุณภาพ</p> <p>๔. ร้อยละ ๓๐ ของนักเรียนชั้นมัธยมศึกษาปีที่ ๓ มีความรู้ ทักษะ และมีรายได้จากการประกอบอาชีพ</p> <p>๕. ร้อยละ ๖๐ ของนักเรียนชั้นประถมศึกษาปีที่ ๕ และ ๖ สามารถใช้ภาษาใช้ภาษาอังกฤษเพื่อการสื่อสารได้</p>

ประเด็นการพัฒนาจังหวัด ๓. พัฒนาคุณภาพชีวิตประชาชน สร้างสังคมที่เข้มแข็ง และบริหารจัดการทรัพยากรธรรมชาติและสิ่งแวดล้อมอย่างยั่งยืน (ต่อ)

หัวข้อ	รายละเอียด
๑. ชื่อโครงการสำคัญ	โครงการ ๑๑. สร้างความเข้มแข็งในการป้องกันและแก้ไขปัญหาสิ่งแวดล้อม
๒. ชื่อแผนงาน	แผนงาน ๑๕. บริหารจัดการทรัพยากรธรรมชาติและสิ่งแวดล้อมอย่างยั่งยืน
๓. แนวทางการพัฒนา	แนวทางการพัฒนา ๑๓. รักษาและฟื้นฟูฐานทรัพยากรธรรมชาติและสิ่งแวดล้อม โดยฟื้นฟูป่าเสื่อมโทรมควบคู่กับป้องกันแก้ไขปัญหาการบุกรุกทำลายพื้นที่ป่า บริหารจัดการสิ่งแวดล้อม ลดมลพิษ ตลอดจนบริหารจัดการเพื่อลดความเสี่ยงด้านภัยพิบัติธรรมชาติ โดยการมีส่วนร่วมของทุกภาคส่วน
๔. หลักการและเหตุผล	ยุทธศาสตร์ชาติ ๒๐ ปี (พ.ศ. ๒๕๖๑ - ๒๕๘๐) มีเป้าหมายในการสร้างการเติบโตบนคุณภาพชีวิตที่เป็นมิตรต่อสิ่งแวดล้อม โดยเน้นการอนุรักษ์และรักษาทรัพยากรธรรมชาติและสิ่งแวดล้อม รวมทั้งฟื้นฟูและสร้างฐานทรัพยากรธรรมชาติและสิ่งแวดล้อมเพื่อลดผลกระทบทางลบจากการพัฒนาสังคมและเศรษฐกิจของประเทศ ทั้งนี้ ปัญหาสิ่งแวดล้อมและทรัพยากรธรรมชาติ เป็นปรากฏการณ์ที่ก่อให้เกิดความเสียหายตามมาอย่างมากมาย ส่งผลต่อความเป็นอยู่ของมนุษย์และสิ่งมีชีวิตบนโลก อีกทั้งยังเกี่ยวโยงถึงสภาพเศรษฐกิจและสังคม จังหวัดจึงจำเป็นต้องสร้างความเข้มแข็งในการป้องกันและแก้ไขปัญหาสิ่งแวดล้อมด้วยการสร้างความเข้าใจแก่ประชาชนในการใช้ทรัพยากรอย่างเหมาะสม เพื่อให้มีทรัพยากรหมุนเวียนเกิดขึ้นสำหรับใช้งานได้อย่างยั่งยืน รวมทั้งดำเนินการแก้ไขหรือซ่อมแซมทรัพยากรที่ลดลงหรือการเสื่อมสลายของสิ่งแวดล้อมและทรัพยากรธรรมชาติ และฟื้นฟูทรัพยากรที่ลดลงหรือเสื่อมโทรมให้สามารถคืนกลับสู่สภาพเดิม โดยให้ความสำคัญกับการส่งเสริมและพัฒนาศักยภาพชุมชนด้านการป้องกันและบรรเทาสาธารณภัยป้องกันและแก้ไขปัญหาทรัพยากรธรรมชาติ (ป่าไม้/ น้ำ) และส่งเสริมการมีส่วนร่วมของชุมชนในการจัดการขยะมูลฝอยอย่างบูรณาการ
๕. วัตถุประสงค์ของโครงการ	๑. เพื่อส่งเสริมและพัฒนาศักยภาพชุมชนด้านการป้องกันและบรรเทาสาธารณภัย ๒. เพื่อส่งเสริมการป้องกันและแก้ไขปัญหาทรัพยากรธรรมชาติ (ป่าไม้/ น้ำ) ๓. เพื่อส่งเสริมการมีส่วนร่วมของชุมชนในการจัดการขยะมูลฝอย
๖. ตัวชี้วัดและค่าเป้าหมาย	๑. จำนวนวันที่มีค่าฝุ่นละอองขนาดเล็ก (PM ๒.๕) เกินมาตรฐานของจังหวัดลดลงร้อยละ ๒๐ ต่อปี จากจำนวนวันที่มีค่าฝุ่นละอองขนาดเล็ก (PM ๒.๕) เกินมาตรฐาน ๔๘ วันในปีที่ผ่านมา ๒. ร้อยละ ๑๕ ของหมู่บ้านได้รับการพัฒนาศักยภาพด้านการป้องกันและบรรเทาสาธารณภัย จากจำนวน ๑,๐๗๔ หมู่บ้าน ๓. ร้อยละ ๗๐ ของขยะมูลฝอยชุมชนได้รับการจัดการอย่างถูกต้องโดยเทียบกับปริมาณขยะในชุมชนทั้งหมด ๑๗๒,๙๐๓ ตันต่อปี
๗. พื้นที่เป้าหมาย	ทุกอำเภอในจังหวัดกำแพงเพชร
๘. กิจกรรมหลัก	
๘.๑ กิจกรรมหลักที่ ๑	ส่งเสริมและพัฒนาศักยภาพชุมชนด้านการป้องกันและบรรเทาสาธารณภัย
งบประมาณ	๒,๗๕๐,๐๐๐ บาท (๕๕๐,๐๐๐ บาทต่อปี ดำเนินการในปี พ.ศ. ๒๕๖๖ - ๒๕๗๐)
ผู้รับผิดชอบ	สำนักงานป้องกันและบรรเทาสาธารณภัยจังหวัด
หน่วยงานที่เกี่ยวข้อง	อำเภอ, องค์กรปกครองส่วนท้องถิ่น



หัวข้อ	รายละเอียด
<p><b>๘.๒ กิจกรรมหลักที่ ๒</b> งบประมาณ ผู้รับผิดชอบ หน่วยงานที่เกี่ยวข้อง</p>	<p>ส่งเสริมการอนุรักษ์และฟื้นฟูทรัพยากรธรรมชาติและสิ่งแวดล้อม ๑๐,๐๐๐,๐๐๐ บาท (๒,๐๐๐,๐๐๐ บาทต่อปี ดำเนินการในปี พ.ศ. ๒๕๖๖ - ๒๕๗๐) สำนักบริหารพื้นที่อนุรักษ์ที่ ๑๒ สำนักงานทรัพยากรธรรมชาติและสิ่งแวดล้อมจังหวัด, อำเภอ,อุทยานแห่งชาติและเขตรักษาพันธุ์สัตว์ป่า ทุกแห่ง</p>
<p><b>๘.๓ กิจกรรมหลักที่ ๓</b> งบประมาณ ผู้รับผิดชอบ หน่วยงานที่เกี่ยวข้อง</p>	<p>ส่งเสริมการมีส่วนร่วมของชุมชนในการอนุรักษ์ทรัพยากรป่าไม้ ๔,๗๕๐,๐๐๐ บาท (๙๕๐,๐๐๐ บาทต่อปี ดำเนินการในปี พ.ศ. ๒๕๖๖ - ๒๕๗๐) สำนักงานทรัพยากรธรรมชาติและสิ่งแวดล้อมจังหวัด องค์กรปกครองส่วนท้องถิ่น</p>
<p><b>๘.๔ กิจกรรมหลักที่ ๔</b> งบประมาณ ผู้รับผิดชอบ หน่วยงานที่เกี่ยวข้อง</p>	<p>ส่งเสริมการมีส่วนร่วมของชุมชนในการจัดการขยะมูลฝอย ๗,๕๐๐,๐๐๐ บาท (๑,๕๐๐,๐๐๐ บาทต่อปี ดำเนินการในปี พ.ศ. ๒๕๖๖ - ๒๕๗๐) สำนักงานทรัพยากรธรรมชาติและสิ่งแวดล้อมจังหวัด สำนักงานส่งเสริมการปกครองท้องถิ่นจังหวัด, อำเภอ, องค์กรปกครองส่วนท้องถิ่น</p>
<p><b>๘.๕ กิจกรรมหลักที่ ๕</b> งบประมาณ ผู้รับผิดชอบ หน่วยงานที่เกี่ยวข้อง</p>	<p>จัดตั้งเครือข่ายแจ้งเตือนภัย ๔,๐๐๐,๐๐๐ บาท (๘๐๐,๐๐๐ บาทต่อปี ดำเนินการในปี พ.ศ. ๒๕๖๖ - ๒๕๗๐) สำนักงานป้องกันและบรรเทาสาธารณภัยจังหวัด -</p>
<p><b>๘.๖ กิจกรรมหลักที่ ๖</b> งบประมาณ ผู้รับผิดชอบ หน่วยงานที่เกี่ยวข้อง</p>	<p>จัดตั้งศูนย์เตรียมพร้อมป้องกันภัยประจำตำบล ๓,๐๐๐,๐๐๐ บาท (๖๐๐,๐๐๐ บาทต่อปี ดำเนินการในปี พ.ศ. ๒๕๖๖ - ๒๕๗๐) สำนักงานป้องกันและบรรเทาสาธารณภัยจังหวัด -</p>
<p><b>๘.๗ กิจกรรมหลักที่ ๗</b> งบประมาณ ผู้รับผิดชอบ หน่วยงานที่เกี่ยวข้อง</p>	<p>ลาดตะเวนเพื่อป้องกันรักษาป่า ๓,๐๐๐,๐๐๐ บาท (๖๐๐,๐๐๐ บาทต่อปี ดำเนินการในปี พ.ศ. ๒๕๖๖ - ๒๕๗๐) กองอำนวยการรักษาความมั่นคงภายในราชอาณาจักรจังหวัดกำแพงเพชร -</p>
<p><b>๘.๘ กิจกรรมหลักที่ ๘</b> งบประมาณ ผู้รับผิดชอบ หน่วยงานที่เกี่ยวข้อง</p>	<p>จัดทำแนวกันไฟเพื่อลดปัญหาการเกิดไฟป่าและหมอกควันในพื้นที่ป่าอนุรักษ์ ๒๕,๗๐๐,๐๐๐ บาท (๕,๑๔๐,๐๐๐ บาทต่อปี ดำเนินการในปี พ.ศ.๒๕๖๖ - ๒๕๗๐) สำนักงานทรัพยากรธรรมชาติและสิ่งแวดล้อมจังหวัด สำนักบริหารพื้นที่อนุรักษ์ที่ ๑๒</p>
<p><b>๘.๙ กิจกรรมหลักที่ ๙</b> งบประมาณ ผู้รับผิดชอบ หน่วยงานที่เกี่ยวข้อง</p>	<p>เพิ่มความหลากหลายในพื้นที่ป่าชุมชนฯ ๑๕,๐๐๐,๐๐๐ บาท (๓,๐๐๐,๐๐๐ บาทต่อปี ดำเนินการในปี พ.ศ.๒๕๖๖ - ๒๕๗๐) สำนักงานทรัพยากรธรรมชาติและสิ่งแวดล้อมจังหวัด -</p>
<p><b>๘.๑๐ กิจกรรมหลักที่ ๑๐</b> งบประมาณ ผู้รับผิดชอบ หน่วยงานที่เกี่ยวข้อง</p>	<p>สร้างฝายชะลอน้ำในพื้นที่ป่าอนุรักษ์ ๘,๐๐๐,๐๐๐ บาท (๑,๖๐๐,๐๐๐ บาทต่อปี ดำเนินการในปี พ.ศ.๒๕๖๖ - ๒๕๗๐) ๑. สำนักงานทรัพยากรธรรมชาติและสิ่งแวดล้อมจังหวัด ๒. สำนักบริหารพื้นที่อนุรักษ์ที่ ๑๒ อุทยานแห่งชาติแม่วังก์ อุทยานแห่งชาติคลองวังเจ้า อุทยานแห่งชาติคลองลาน</p>

หัวข้อ	รายละเอียด
<p>๘.๑๑ กิจกรรมหลักที่ ๑๑ งบประมาณ</p> <p>ผู้รับผิดชอบ หน่วยงานที่เกี่ยวข้อง</p>	<p>จัดทำรั้วลวดหนามป้องกันพื้นที่ป่าอนุรักษ์บริเวณจุดล่อแหลมในพื้นที่อนุรักษ์ ๓๐,๐๐๐,๐๐๐ บาท (๑๐,๐๐๐,๐๐๐ บาทต่อปี ดำเนินการในปี พ.ศ.๒๕๖๘ - ๒๕๗๐)</p> <p>สำนักงานทรัพยากรธรรมชาติและสิ่งแวดล้อมจังหวัด สำนักบริหารพื้นที่อนุรักษ์ที่ ๑๒</p>
<p>๘.๑๒ กิจกรรมหลักที่ ๑๒ งบประมาณ</p> <p>ผู้รับผิดชอบ หน่วยงานที่เกี่ยวข้อง</p>	<p>ป้องกันและแก้ไขปัญหาหมอกควันและไฟป่า ๒๕,๐๐๐,๐๐๐ บาท (๕,๐๐๐,๐๐๐ บาทต่อปี ดำเนินการในปี พ.ศ.๒๕๖๖ - ๒๕๗๐)</p> <p>สำนักงานป้องกันและบรรเทาสาธารณภัยจังหวัด สำนักงานทรัพยากรธรรมชาติและสิ่งแวดล้อมจังหวัด, สำนักบริหารพื้นที่อนุรักษ์ที่ ๑๒, สำนักงานเกษตรและสหกรณ์จังหวัด, สำนักงานเกษตรจังหวัด</p>
<p>๘.๑๓ กิจกรรมหลักที่ ๑๓</p> <p>งบประมาณ</p> <p>ผู้รับผิดชอบ หน่วยงานที่เกี่ยวข้อง</p>	<p>เสริมสร้างและพัฒนาประสิทธิภาพศูนย์บัญชาการเหตุการณ์สาธารณสุขจังหวัด กำแพงเพชร</p> <p>๒,๘๐๐,๐๐๐ บาท (๗๐๐,๐๐๐ บาทต่อปี ดำเนินการในปี พ.ศ.๒๕๖๗ - ๒๕๗๐)</p> <p>สำนักงานป้องกันและบรรเทาสาธารณภัยจังหวัด</p> <p>-</p>
<p>๘.๑๔ กิจกรรมหลักที่ ๑๔ งบประมาณ</p> <p>ผู้รับผิดชอบ หน่วยงานที่เกี่ยวข้อง</p>	<p>เพิ่มประสิทธิภาพอาสาสมัครป้องกันภัยฝ่ายพลเรือน ๑๐,๘๐๐,๐๐๐ บาท (๒,๗๐๐,๐๐๐ บาทต่อปี ดำเนินการในปี พ.ศ.๒๕๖๗ - ๒๕๗๐)</p> <p>๑. ศูนย์ป้องกันและบรรเทาสาธารณภัยเขต ๘ ๒. สำนักงานป้องกันและบรรเทาสาธารณภัยจังหวัด</p> <p>-</p>
<p>๘.๑๕ กิจกรรมหลักที่ ๑๕</p> <p>งบประมาณ</p> <p>ผู้รับผิดชอบ หน่วยงานที่เกี่ยวข้อง</p>	<p>ติดตามตรวจสอบและเฝ้าระวังคุณภาพแหล่งต้นน้ำและน้ำดิบ เพื่อการอุปโภคและบริโภคที่ปลอดภัยของประชาชนในพื้นที่ ๓๓๘,๕๒๐ บาท (ดำเนินการในปี พ.ศ. ๒๕๖๙)</p> <p>๑. สำนักงานทรัพยากรธรรมชาติและสิ่งแวดล้อมจังหวัด, ๒. สำนักงานสิ่งแวดล้อมและควบคุมมลพิษที่ ๔ ๓. สถานีพัฒนาการเกษตรที่สูงในสมเด็จพระนางเจ้าสิริกิติ์ พระบรมราชินีนาถ บ้านป่าคา ๔. สำนักบริหารพื้นที่อนุรักษ์ที่ ๑๒</p>
<p>๙. หน่วยงานดำเนินการ</p>	<p>๑. กองอำนวยการรักษาความมั่นคงภายในราชอาณาจักรจังหวัดกำแพงเพชร ๒. ศูนย์ป้องกันและบรรเทาสาธารณภัยเขต ๘ ๓. สำนักงานป้องกันและบรรเทาสาธารณภัยจังหวัด ๔. สำนักงานทรัพยากรธรรมชาติและสิ่งแวดล้อมจังหวัด ๕. สำนักบริหารพื้นที่อนุรักษ์ที่ ๑๒</p>
<p>๑๐. ระยะเวลาในการดำเนินโครงการ</p>	<p>๕ ปี (ปีงบประมาณ พ.ศ. ๒๕๖๖ - ๒๕๗๐)</p>
<p>๑๑. งบประมาณ</p>	<p>๑๕๒,๖๓๘,๕๒๐ บาท</p>
<p>๑๒. ผลผลิต (Output)</p>	<p>๑. ร้อยละ ๘๐ ของชุมชนกลุ่มเป้าหมายได้รับการส่งเสริมและพัฒนาศักยภาพด้านการป้องกันและบรรเทาสาธารณภัยและการป้องกันแก้ไขปัญหาทรัพยากรธรรมชาติ (ป่าไม้/ น้ำ) ๒. หมู่บ้านจำนวน ๑,๐๓๔ หมู่บ้านได้รับการส่งเสริมการมีส่วนร่วมในการจัดการขยะมูลฝอย ๓. มีการจัดทำแผนป้องกันและแก้ไขปัญหาหมอกควันและไฟป่า</p>

หัวข้อ	รายละเอียด
	<p>๔. มีฝายชะลอน้ำในพื้นที่ป่าอนุรักษ์ (จำนวน ๓๒๐ แห่งต่อปี)</p> <p>๕. มีรั้วลวดหนามป้องกันพื้นที่ป่าอนุรักษ์บริเวณจุดล่อแหลม จำนวน ๘ กิโลเมตรต่อปี ใน ๔ พื้นที่ป่าอนุรักษ์</p> <p>๖. มีแนวกันไฟ ระยะทาง ๒๐๐ กิโลเมตร ใน ๔ พื้นที่ป่าอนุรักษ์ต่อปี</p>
<p>๑๓. ผลลัพธ์จากการดำเนินโครงการ (Outcome)</p>	<p>๑. จำนวนวันที่มีค่าฝุ่นละอองขนาดเล็ก (PM ๒.๕) เกินมาตรฐานของจังหวัดลดลง ร้อยละ ๒๐ ต่อปี</p> <p>๒. ร้อยละ ๑๕ ของหมู่บ้านได้รับการพัฒนาศักยภาพด้านการป้องกันและบรรเทาสาธารณภัย</p> <p>๓. ร้อยละ ๗๐ ของขยะมูลฝอยชุมชนได้รับการจัดการอย่างถูกต้อง</p>

ประเด็นการพัฒนาจังหวัด ๓. พัฒนาคุณภาพชีวิตประชาชน สร้างสังคมที่เข้มแข็ง และบริหารจัดการทรัพยากรธรรมชาติและสิ่งแวดล้อมอย่างยั่งยืน (ต่อ)

หัวข้อ	รายละเอียด
๑. ชื่อโครงการสำคัญ	โครงการ ๑๒. ส่งเสริมการมีส่วนร่วมในการอนุรักษ์และพัฒนาเมืองเก่ากำแพงเพชร เพื่อจัดทำแผนปฏิบัติการด้านการอนุรักษ์และพัฒนาเมืองเก่ากำแพงเพชร
๒. ชื่อแผนงาน	แผนงาน ๑๔. บริหารจัดการทรัพยากรธรรมชาติและสิ่งแวดล้อมอย่างยั่งยืน
๓. แนวทางการพัฒนา	แนวทางการพัฒนา ๑๓. รักษาและฟื้นฟูฐานทรัพยากรธรรมชาติและสิ่งแวดล้อม โดยฟื้นฟูป่าเสื่อมโทรมควบคู่กับป้องกันแก้ไขปัญหาการบุกรุกทำลายพื้นที่ป่า บริหารจัดการสิ่งแวดล้อม ลดมลพิษ ตลอดจนบริหารจัดการเพื่อลดความเสี่ยงด้านภัยพิบัติธรรมชาติ
๔. หลักการและเหตุผล	คณะกรรมการอนุรักษ์และพัฒนากรุงรัตนโกสินทร์ และเมืองเก่า ได้ประกาศเขตพื้นที่เมืองเก่ากำแพงเพชร เนื้อที่รวม ๑๓.๔๔๐ ตารางกิโลเมตร เมื่อวันที่ ๑๓ ธันวาคม พ.ศ. ๒๕๕๓ แล้ว ดังนั้นเพื่อให้การอนุรักษ์และพัฒนาเมืองเก่ากำแพงเพชร ดำเนินการไปในทิศทางเดียวกัน จึงเห็นสมควรจัดทำแผนแม่บทและผังแม่บทการอนุรักษ์และพัฒนาบริเวณเมืองเก่ากำแพงเพชร ที่ผ่านกระบวนการมีส่วนร่วมจากผู้ที่เกี่ยวข้องทุกภาคส่วนโดยเฉพาะอย่างยิ่งชุมชนในพื้นที่ โดยใช้แผนและผังแม่บทฯ เป็นแนวทางการดำเนินงานที่สามารถนำไปปฏิบัติได้จริงอย่างมีประสิทธิภาพ ส่งผลให้เมืองเก่ากำแพงเพชรได้รับการอนุรักษ์และพัฒนาที่เหมาะสมและยังประโยชน์ทั้งการท่องเที่ยว เศรษฐกิจและสังคมแก่ชุมชนและประเทศได้อย่างยั่งยืนตลอดภัยให้แก่กันท่องเที่ยว และประชาชนทั่วไป
๕. วัตถุประสงค์ของโครงการ	เพื่อจัดทำแผนแม่บทและผังแม่บท แนวทาง แผนปฏิบัติ และมาตรการต่างๆ ในการอนุรักษ์และพัฒนาบริเวณเมืองเก่า โดยการมีส่วนร่วม เพื่อใช้เป็นกรอบแนวทางการอนุรักษ์และพัฒนาของทุกภาคส่วนในพื้นที่
๖. ตัวชี้วัดและค่าเป้าหมาย	พื้นที่มีเนื้อที่รวม ๑๓.๔๔๐ ตารางกิโลเมตรได้รับการประกาศเป็นเขตเมืองเก่ากำแพงเพชรได้รับการอนุรักษ์และพัฒนาที่เหมาะสม และยังประโยชน์ทั้งการท่องเที่ยว เศรษฐกิจและสังคมแก่ชุมชนและประเทศได้อย่างยั่งยืน
๗. พื้นที่เป้าหมาย	พื้นที่ได้รับการประกาศเป็นเขตเมืองเก่ากำแพงเพชร อำเภอเมืองกำแพงเพชร
๘. กิจกรรมหลัก ๘.๑ กิจกรรมหลักที่ ๑ งบประมาณ ผู้รับผิดชอบ หน่วยงานที่เกี่ยวข้อง	จัดทำแผนแม่บทและผังแม่บทการอนุรักษ์และพัฒนาบริเวณเมืองเก่ากำแพงเพชร ๕,๐๐๐,๐๐๐ บาท (ดำเนินการในปี พ.ศ. ๒๕๖๗) สำนักงานทรัพยากรธรรมชาติและสิ่งแวดล้อมจังหวัดกำแพงเพชร เทศบาลเมืองกำแพงเพชร, เทศบาลเมืองหนองปลิง, อบต.สระแก้ว
๙. หน่วยงานดำเนินการ	สำนักงานทรัพยากรธรรมชาติและสิ่งแวดล้อมจังหวัดกำแพงเพชร
๑๐. ระยะเวลาในการดำเนินโครงการ	๑ ปี (ปีงบประมาณ พ.ศ. ๒๕๖๗)
๑๑. งบประมาณ	๕,๐๐๐,๐๐๐ บาท
๑๒. ผลผลิต (Output)	แผนแม่บทและผังแม่บทการอนุรักษ์และพัฒนาเมืองเก่ากำแพงเพชร จำนวน ๑ แผน
๑๓. ผลลัพธ์จากการดำเนินโครงการ (Outcome)	พื้นที่ที่มีเนื้อที่รวม ๑๓.๔๔๐ ตารางกิโลเมตรที่ได้รับการประกาศเป็นเขตเมืองเก่ากำแพงเพชรได้รับการอนุรักษ์และพัฒนาที่เหมาะสมและยังประโยชน์ทั้งการท่องเที่ยว เศรษฐกิจและสังคมแก่ชุมชนและประเทศได้อย่างยั่งยืน

ประเด็นการพัฒนาจังหวัด ๓. พัฒนาคุณภาพชีวิตประชาชน สร้างสังคมที่เข้มแข็ง และบริหารจัดการทรัพยากรธรรมชาติและสิ่งแวดล้อมอย่างยั่งยืน (ต่อ)

หัวข้อ	รายละเอียด
๑. ชื่อโครงการสำคัญ	โครงการ ๑๓. บริหารจัดการขยะแบบครบวงจร
๒. ชื่อแผนงาน	แผนงาน ๑๔. บริหารจัดการทรัพยากรธรรมชาติและสิ่งแวดล้อมอย่างยั่งยืน
๓. แนวทางการพัฒนา	แนวทางการพัฒนา ๑๓. รักษาและฟื้นฟูฐานทรัพยากรธรรมชาติและสิ่งแวดล้อม โดยฟื้นฟูป่าเสื่อมโทรมควบคู่กับป้องกันแก้ไขปัญหาการบุกรุกทำลายพื้นที่ป่า บริหารจัดการสิ่งแวดล้อม ลดมลพิษ ตลอดจนบริหารจัดการเพื่อลดความเสี่ยงด้านภัยพิบัติธรรมชาติ
๔. หลักการและเหตุผล	<p>โครงการนี้เป็นโครงการที่มุ่งเน้นการเพิ่มประสิทธิภาพระบบการจัดการขยะมูลฝอยโดยการมีส่วนร่วมของชุมชนและภาคีเครือข่าย แบบบูรณาการ โดยการมีส่วนร่วมด้านการจัดการสิ่งแวดล้อมของประชาชนในทุกภาคส่วน และทุกครัวเรือน โดยการจัดกิจกรรมเชิงรุกตั้งแต่การประชาสัมพันธ์ปลูกจิตสำนึก การรณรงค์ การฝึกอบรมให้ความรู้ การคัดแยกขยะ การจัดทำปุ๋ยหมัก น้ำหมักชีวภาพในชุมชนและครัวเรือน เพื่อกระตุ้นและส่งเสริมให้ประชาชนนำผลิตภัณฑ์ปุ๋ยอินทรีย์หรือน้ำหมักชีวภาพที่ผลิตได้จากชุมชนและครัวเรือนเองนำกลับไปใช้ทางการเกษตรเป็นการคืนความสมดุลให้กับธรรมชาติ โดยการดำเนินงานดังกล่าวผ่านการสำรวจปริมาณ แหล่งกำเนิดสภาพปัญหา ทบทวนสถานการณ์ วางแผนการจัดทำยุทธศาสตร์การจัดการขยะมูลฝอย การทำแผนปฏิบัติการ การติดตามประเมินผล การพัฒนาต่อเนื่องและการขยายผลการดำเนินงาน เพื่อให้เกิดความยั่งยืนในช่วงปีงบประมาณ ๒๕๖๖-๒๕๗๐ โดยเป็นการผสมผสานกันระหว่างกรอบการสนับสนุนข้อ ๒ การจัดการคุณภาพสิ่งแวดล้อม ขอบเขตกิจกรรมที่ ๑ ในการสร้างจิตสำนึกประชาชนและเพิ่มความสามารถของชุมชน ประชาชนในการดูแลรักษาคุณภาพสิ่งแวดล้อมในท้องถิ่น รวมทั้งการสร้างเครือข่ายการดำเนินงาน และขอบเขตกิจกรรมที่ ๒ การส่งเสริมการรณรงค์ เผยแพร่ ประชาสัมพันธ์ อีกทั้งโครงการดังกล่าวยังเป็นโครงการเชิงรุก ขอบเขตกิจกรรมที่ ๑ ส่งเสริมกิจกรรมด้านการมีส่วนร่วมในการจัดการขยะมูลฝอย/น้ำเสีย โดยการลดของเสียที่แหล่งกำเนิด ขอบเขตกิจกรรมที่ ๒ การส่งเสริมการมีส่วนร่วมของชุมชนในการจัดการของเสียและน้ำเสียที่แหล่งกำเนิด โดยโครงการนี้มุ่งส่งเสริมการมีส่วนร่วมของชุมชนในการจัดการขยะมูลฝอยโดยการนำหลัก ๓R มาใช้และขอบเขตกิจกรรมที่ ๓ ส่งเสริมการจัดการคัดแยกขยะอินทรีย์และของเสียในชุมชนมาใช้ประโยชน์ เช่น การหมักทำปุ๋ย การทำน้ำหมักชีวภาพ หลังจากแยกขยะข้างต้นจะเหลือขยะที่ย่อยสลายยาก หรือไม่คุ้มค่าในการนำไปรีไซเคิล เช่น ผ้าอ้อมสำเร็จรูป เศษผ้า ถุงพลาสติกที่เปียกหรือเปื้อน ซึ่งเป็นขยะที่เหมาะสมกับการใช้เตาขยะชีวมวลนี้ หากทุกชุมชนร่วมกันกำจัดขยะตั้งแต่ต้นทาง สามารถลดมลพิษทางดิน ทางน้ำ และอากาศ ให้แก่โลกใบนี้ มนุษย์เราจะลดโรคร้ายต่างๆ ได้มากขึ้นเป็นต้น</p>
๕. วัตถุประสงค์ของโครงการ	๑. เพื่อเพิ่มประสิทธิภาพระบบการจัดการขยะมูลฝอยโดยการมีส่วนร่วมของชุมชนและภาคีเครือข่าย แบบบูรณาการ

หัวข้อ	รายละเอียด
	<p>๒. เพื่อจัดทำยุทธศาสตร์การพัฒนาระบบการจัดการขยะมูลฝอยโดยการมีส่วนร่วมของชุมชน</p> <p>๓. เพื่อส่งเสริมการมีส่วนร่วมของประชาชนให้สามารถลดปริมาณขยะ คัดแยกขยะ นำขยะมาใช้ประโยชน์อย่างเป็นรูปธรรมและเป็นระบบ โดยใช้หลักการ 3R</p>
๖. ตัวชี้วัดและค่าเป้าหมาย	<p>๑. ลดปริมาณขยะมูลฝอยในครัวเรือน</p> <p>๒. กลุ่มเป้าหมายผู้แทนครัวเรือนที่เข้าร่วมโครงการฯ ทั้งหมด ไม่น้อยกว่า ๔๐ ครัวเรือน โดยมีครัวเรือนของประชาชนทั่วไป ครัวเรือนของผู้นำชุมชน และครัวเรือนของผู้นำกลุ่มองค์กรภาคประชาชนเป็น กลุ่มเป้าหมายเข้าร่วมโครงการฯ</p>
๗. พื้นที่เป้าหมาย	องค์กรปกครองส่วนท้องถิ่นในจังหวัดกำแพงเพชร
๘. กิจกรรมหลัก	
๘.๑ กิจกรรมหลักที่ ๑ งบประมาณ ผู้รับผิดชอบ หน่วยงานที่เกี่ยวข้อง	<p>โครงการส่งเสริมการบริหารจัดการขยะชุมชน</p> <p>๒,๗๕๐,๐๐๐ บาท (๕๕๐,๐๐๐ บาทต่อปี ดำเนินการในปี พ.ศ.๒๕๖๖ – ๒๕๗๐)</p> <p>องค์กรปกครองส่วนท้องถิ่น</p> <p>อำเภอ สำนักงานสาธารณสุขจังหวัด สำนักงานทรัพยากรธรรมชาติและสิ่งแวดล้อม</p>
๘.๒ กิจกรรมหลักที่ ๒ งบประมาณ ผู้รับผิดชอบ หน่วยงานที่เกี่ยวข้อง	<p>โครงการ mR to BCG model</p> <p>๑,๖๙๒,๕๐๐ บาท (๓๓๘,๕๐๐ บาทต่อปี ดำเนินการในปี พ.ศ.๒๕๖๖ – ๒๕๗๐)</p> <p>องค์กรปกครองส่วนท้องถิ่น</p> <p>อำเภอ สำนักงานสาธารณสุขจังหวัด สำนักงานทรัพยากรธรรมชาติและสิ่งแวดล้อม</p>
๘.๓ กิจกรรมหลักที่ ๓ งบประมาณ ผู้รับผิดชอบ หน่วยงานที่เกี่ยวข้อง	<p>โครงการก่อสร้างเตาเผาขยะชีวมวล</p> <p>๔๕,๐๐๐,๐๐๐ บาท (๑๕,๐๐๐,๐๐๐ บาทต่อปี ดำเนินการในปี พ.ศ. ๒๕๖๘ – ๒๕๗๐)</p> <p>องค์กรปกครองส่วนท้องถิ่น</p> <p>อำเภอ สำนักงานสาธารณสุขจังหวัด สำนักงานทรัพยากรธรรมชาติและสิ่งแวดล้อม</p>
๙. หน่วยงานดำเนินการ	องค์กรปกครองส่วนท้องถิ่น
๑๐. ระยะเวลาในการดำเนินโครงการ	ปีงบประมาณ ๒๕๖๖ - ๒๕๗๐
๑๑. งบประมาณ	๔๙,๔๔๒,๕๐๐ บาท
๑๒. ผลผลิต(Output)	ปริมาณขยะในชุมชนลดลงร้อยละ ๕๐
๑๓. ผลลัพธ์จากการดำเนินโครงการ (Outcome)	ชุมชนและ อปท. นำกระบวนการบริหารจัดการขยะมูลฝอยแบบมีส่วนร่วม และหลักคิดการปรับเปลี่ยนพฤติกรรมของคนไปประยุกต์ใช้ตามเงื่อนไข และข้อจำกัดพื้นที่ ช่วยลดงบประมาณการบรรเทาความเดือดร้อนจากปัญหาขยะมูลฝอย คุณภาพชีวิต สุขอนามัย และคุณภาพ สิ่งแวดล้อมดีขึ้น

ส่วนที่ ๕

เอกสารแนบ



## ส่วนที่ ๕ เอกสารแนบ

การ จัดทำโครงการเพื่อขับเคลื่อนการพัฒนาจังหวัดกำแพงเพชรด้วยการวิเคราะห์ห่วงโซ่คุณค่า  
ประเด็นการพัฒนาที่ ๑ : สร้างมูลค่าเพิ่มในการผลิต การแปรรูป การตลาดสินค้าเกษตรปลอดภัย และพลังงานทดแทนด้วยนวัตกรรมและเทคโนโลยี

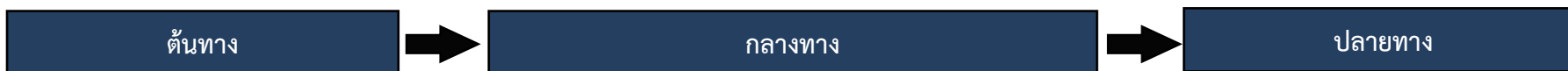

แผนงาน	บริหารจัดการแหล่งน้ำอย่างมีประสิทธิภาพสร้างแหล่งกักเก็บน้ำและระบบชลประทานอย่างทั่วถึง	พัฒนาระบบสารสนเทศเพื่อการบริหารและตัดสินใจด้านการเกษตรให้ทันกับสถานการณ์เพื่อนำไปสู่การบริหารจัดการพื้นที่ทางการเกษตร	ส่งเสริมการนำพลังงานทดแทนไปใช้อย่างทั่วถึงทั้งระดับครัวเรือนและระดับอุตสาหกรรมเพื่อลดต้นทุน และลดมลภาวะอย่างยั่งยืน	พัฒนาศักยภาพการแปรรูปสินค้าเกษตรและสินค้ามูลค่าสูงสู่มาตรฐานด้วยนวัตกรรมและเทคโนโลยี	ส่งเสริมและพัฒนาช่องทางการตลาดเพื่อเพิ่มขีดความสามารถในการแข่งขันทั้งในและต่างประเทศ
โครงการสำคัญ/ กิจกรรมหลัก	(๑) พัฒนาแหล่งน้ำปรับปรุงระบบชลประทานและระบบขนส่งตามแนว	(๑) ส่งเสริมและพัฒนาการผลิตสินค้าเกษตรปลอดภัย พืชเศรษฐกิจและพืชอัตลักษณ์ ตามศักยภาพของพื้นที่ (Zoning) (๓) พัฒนาศักยภาพการแข่งขันของเกษตรกรและกลุ่มเกษตรกร (๔) จัดทำระบบฐานข้อมูลด้านการเกษตรในรูปแบบ Big Data (๕) ส่งเสริมการวิจัยและพัฒนาพืชเศรษฐกิจ พืชอัตลักษณ์ และพืชสมุนไพร	(๑) ส่งเสริมและสนับสนุนการใช้เทคโนโลยีพลังงานทดแทนในกระบวนการผลิตและแปรรูปสินค้าเกษตร (๒) พัฒนานวัตกรรมการผลิตพลังงานทดแทน	(๑) พัฒนาศักยภาพการแข่งขันของเกษตรกรและกลุ่มเกษตรกร (๒) เพิ่มประสิทธิภาพการแข่งขันของอุตสาหกรรมแปรรูปทางการเกษตร (๓) ส่งเสริมการใช้เทคโนโลยีทางการเกษตรเพื่อสร้างความได้เปรียบในการแข่งขัน (๔) บูรณาการความร่วมมือ เพื่อส่งเสริมฐานการผลิตสินค้าเกษตรสร้างสรรค์ ในรูปแบบ OEM (Original Equipment Manufacturer) (๕) ส่งเสริมและพัฒนาอาชีพเพื่อแก้ไขปัญหาที่ดินทำกินของเกษตรกรภายใต้โครงการจัดที่ดินทำกินให้ชุมชนตามนโยบายรัฐบาล	(๑) ส่งเสริมการตลาดและพัฒนาขีดความสามารถในการแข่งขันของผู้ประกอบการ



การจัดทำโครงการเพื่อขับเคลื่อนการพัฒนาจังหวัดกำแพงเพชรด้วยการวิเคราะห์ห่วงโซ่คุณค่า (ต่อ)

ประเด็นการพัฒนาที่ ๒ : พัฒนาการบริหารจัดการท่องเที่ยวมรดกโลกทางวัฒนธรรมและธรรมชาติเชื่อมโยงกับแหล่งท่องเที่ยวที่มีศักยภาพและวิถีชุมชนเพื่อยกระดับมาตรฐานสู่สากล

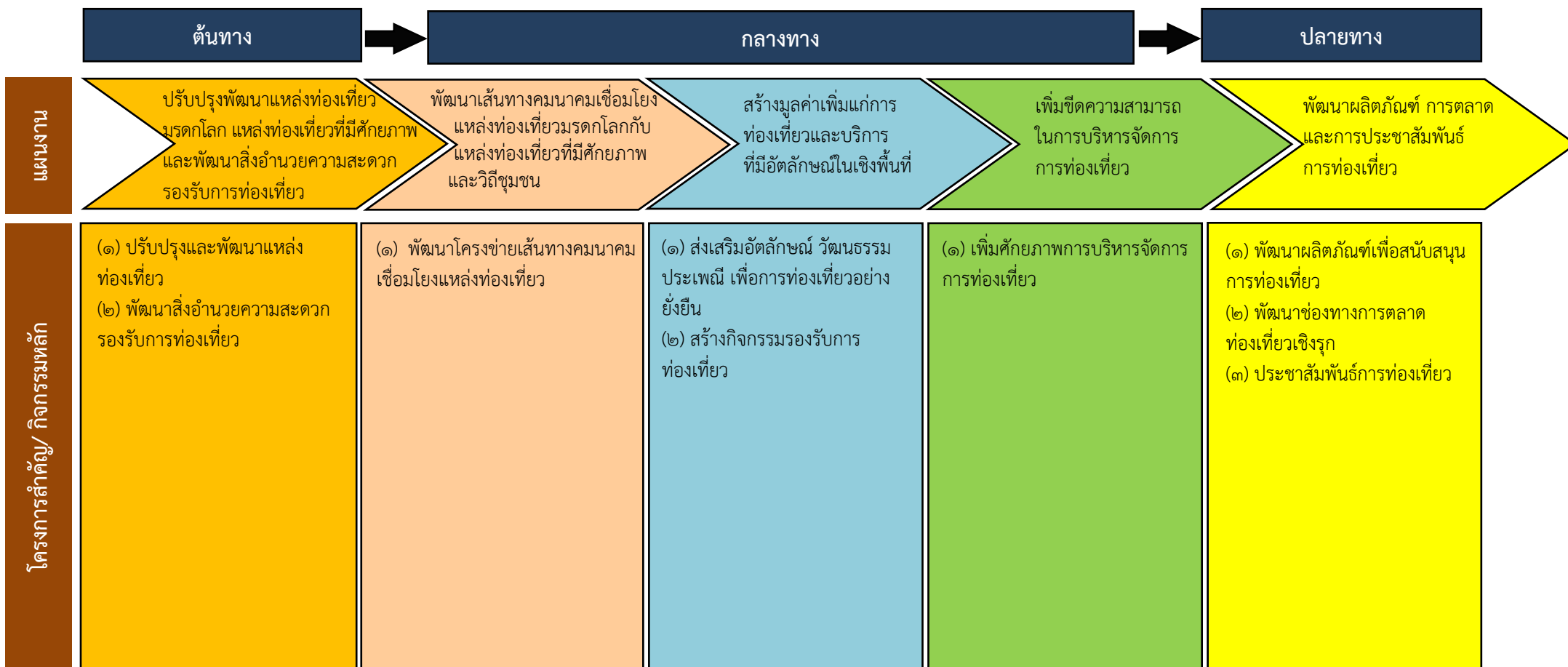

การจัดการโครงการเพื่อขับเคลื่อนการพัฒนาจังหวัดกำแพงเพชรด้วยการวิเคราะห์ห่วงโซ่คุณค่า (ต่อ)

ประเด็นการพัฒนาที่ ๓ : พัฒนาคุณภาพชีวิตประชาชน สร้างสังคมที่เข้มแข็ง และบริหารจัดการทรัพยากรธรรมชาติและสิ่งแวดล้อมอย่างยั่งยืน

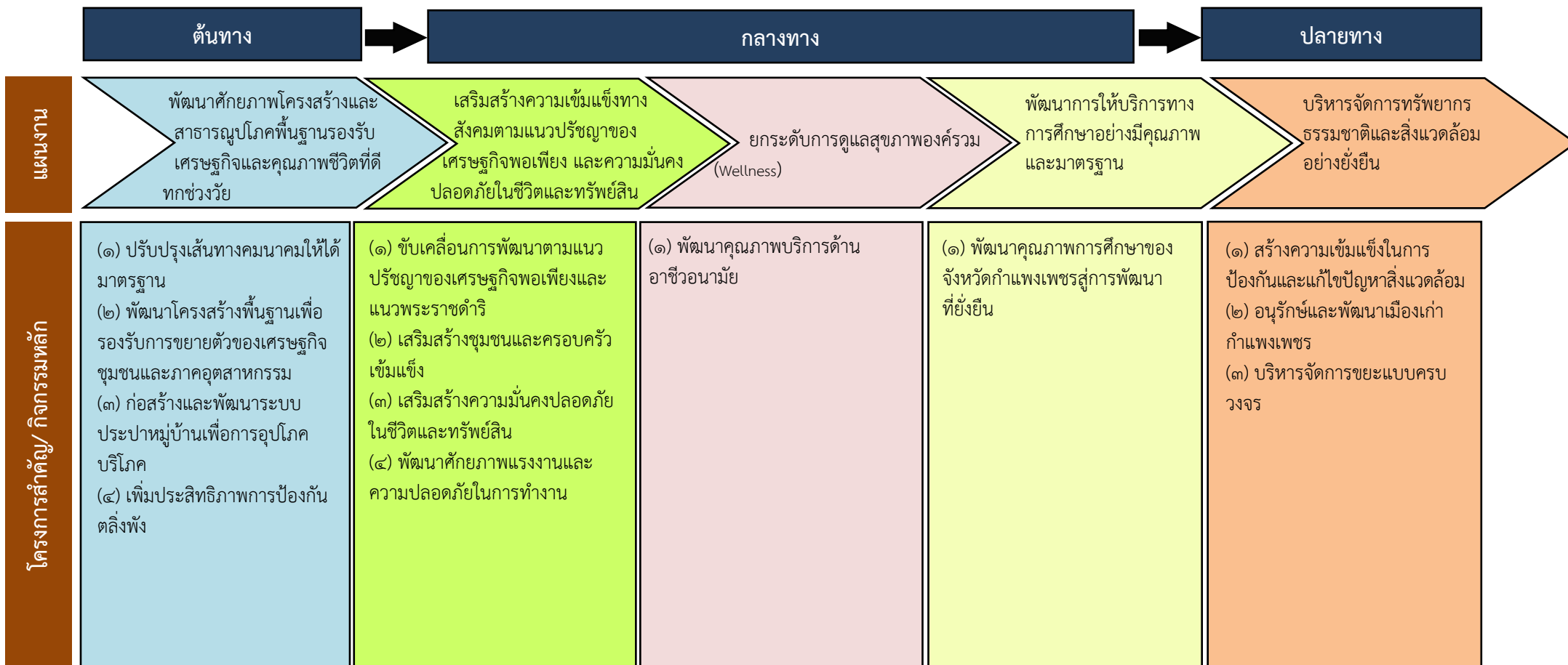

ส่วนที่ ๒

ภาคผนวก



รายการตรวจสอบการดำเนินการตาม  
พระราชกฤษฎีกา ว่าด้วยการบริหารงานเชิงพื้นที่แบบบูรณาการ พ.ศ. ๒๕๖๕  
จังหวัดกำแพงเพชร

การดำเนินการ	ดำเนินการแล้ว	ไม่ได้ดำเนินการ
๑) สํารวจความคิดเห็นของประชาชนในท้องถิ่นในจังหวัดด้วยวิธีหนึ่งวิธีใดดังต่อไปนี้ <input checked="" type="checkbox"/> มอบให้ส่วนราชการ หน่วยงานของรัฐ สถาบันการศึกษา หรือบุคคลอื่นใด ทำการศึกษาสำรวจความคิดเห็นของประชาชนในท้องถิ่นในจังหวัด <input type="checkbox"/> มอบให้ฝ่ายเลขานุการ ก.บ.จ. ดำเนินการหรือร่วมกับหน่วยงานอื่น ทำการศึกษาสำรวจความคิดเห็นของประชาชนในท้องถิ่นในจังหวัด <input type="checkbox"/> แต่งตั้งคณะกรรมการของ ก.บ.จ. ขึ้นคณะหนึ่ง ทำหน้าที่ประสานงาน เพื่อให้ได้ข้อมูลความคิดเห็นของประชาชนในท้องถิ่นในจังหวัด <input type="checkbox"/> ดำเนินการอื่นตามที่ ก.บ.จ. เห็นสมควร โดยดำเนินการ.....	✓	
๒) จัดประชุมหารือร่วมกันระหว่างหัวหน้าส่วนราชการที่มีสถานที่ตั้งทำการอยู่ใน จังหวัด ไม่ว่าจะเป็นราชการบริหารส่วนภูมิภาคหรือราชการบริหารส่วนกลาง และผู้บริหารองค์กรปกครองส่วนท้องถิ่นทั้งหมดในจังหวัด รวมทั้งผู้แทนภาค ประชาสังคม และผู้แทนภาคธุรกิจเอกชน เพื่อรับฟังความคิดเห็นเกี่ยวกับแผนพัฒนา จังหวัดตามมาตรา ๕๓/๑ แห่งพระราชบัญญัติระเบียบบริหารราชการแผ่นดิน พ.ศ. ๒๕๓๔ ซึ่งแก้ไขเพิ่มเติมโดยพระราชบัญญัติระเบียบบริหารราชการแผ่นดิน (ฉบับที่ ๗) พ.ศ. ๒๕๕๐ และมาตรา ๒๔ ของพระราชกฤษฎีกาว่าด้วยการ บริหารงานเชิงพื้นที่แบบบูรณาการ พ.ศ. ๒๕๖๕ (โดย จำนวน หลักเกณฑ์ วิธีการได้มา ซึ่งผู้แทนภาคประชาสังคม และผู้แทนภาคธุรกิจเอกชนในการประชุมหารือร่วมกัน ให้ดำเนินการตามประกาศ ก.น.จ. เรื่องการกำหนดองค์กรภาคประชาสังคมอื่น และการ กำหนดจำนวน หลักเกณฑ์ และวิธีการได้มาซึ่งผู้แทนฝ่ายต่างๆ ใน ก.บ.จ. และ ก.บ.ก. ลงวันที่ ๔ ก.พ. ๕๒)	✓	
๓) การประชุมของ ก.บ.จ. เพื่อจัดทำและเห็นชอบแผนพัฒนาจังหวัดตามพระราช- กฤษฎีกาว่าด้วยการบริหารงานเชิงพื้นที่แบบบูรณาการ พ.ศ. ๒๕๖๕ และหลักเกณฑ์ และวิธีการที่ ก.น.บ. กำหนด	✓	

ข้าพเจ้าขอรับรองว่า ข้อความดังกล่าวข้างต้นเป็นความจริงทุกประการ ทั้งนี้ได้แนบรายงานการประชุม  
คณะกรรมการบริหารงานจังหวัดแบบบูรณาการ (ก.บ.จ.) มาพร้อมนี้ด้วย

(ลงชื่อ).....  
  
 (นายชาติป รุ่งนเสรี)  
 ผู้ว่าราชการจังหวัดกำแพงเพชร

สรุปผลการทบทวนแผนพัฒนาจังหวัด (พ.ศ. ๒๕๖๖ – ๒๕๗๐)  
ฉบับทบทวน ประจำปีงบประมาณ พ.ศ. ๒๕๖๘  
(เปรียบเทียบกับปีก่อนหน้า)

หัวข้อ	แผนพัฒนาจังหวัด (พ.ศ. ๒๕๖๖ – ๒๕๗๐) ฉบับทบทวน ประจำปีงบประมาณ พ.ศ. ๒๕๖๗ (เสนอในปีงบประมาณก่อนหน้า)	แผนพัฒนาจังหวัด (พ.ศ. ๒๕๖๖ – ๒๕๗๐) ฉบับทบทวน ประจำปีงบประมาณ พ.ศ. ๒๕๖๘	เหตุผลของการ ปรับเปลี่ยน
เป้าหมายการพัฒนา	แหล่งเกษตรปลอดภัย พลังงานทดแทน และท่องเที่ยวมรดกโลกทางวัฒนธรรมและธรรมชาติ	แหล่งเกษตรปลอดภัย พลังงานทดแทน และท่องเที่ยวมรดกโลกทางวัฒนธรรมและธรรมชาติ	- คงเดิม -
ตัวชี้วัดความสำเร็จ ตามเป้าหมาย การพัฒนา	๑. อัตราการขยายตัวของผลิตภัณฑ์มวลรวมของจังหวัดไม่น้อยกว่าร้อยละ ๒ ต่อปี	๑. อัตราการขยายตัวของผลิตภัณฑ์มวลรวมของจังหวัดไม่น้อยกว่าร้อยละ ๒ ต่อปี	- คงเดิม -
	๒. ประชากรที่อยู่ใต้เส้นความยากจนไม่เกินร้อยละ ๑.๐๙	๒. จำนวนครัวเรือนยากจนที่มีรายได้ไม่น้อยกว่า ๔๐,๐๐๐ บาท มีจำนวนลดลงร้อยละ ๑๐ ต่อปี	เพื่อให้การวัดผลมีความชัดเจน สามารถวัดผลได้ในระดับพื้นที่ สะท้อนการบรรลุเป้าหมายในการพัฒนาอย่างชัดเจน
ประเด็นการพัฒนา	๑. สร้างมูลค่าเพิ่มในการผลิต การแปรรูป การตลาดสินค้าเกษตรปลอดภัย และพลังงานทดแทนด้วยนวัตกรรมและเทคโนโลยี	๑. สร้างมูลค่าเพิ่มในการผลิต การแปรรูป การตลาดสินค้าเกษตรปลอดภัย และพลังงานทดแทนด้วยนวัตกรรมและเทคโนโลยี	- คงเดิม -
	๒. พัฒนาการบริหารจัดการท่องเที่ยวมรดกโลกทางวัฒนธรรมและธรรมชาติ เชื่อมโยงกับแหล่งท่องเที่ยวที่มีศักยภาพและวิถีชุมชน เพื่อยกระดับมาตรฐานสู่สากล	๒. พัฒนาการบริหารจัดการท่องเที่ยวมรดกโลกทางวัฒนธรรมและธรรมชาติ เชื่อมโยงกับแหล่งท่องเที่ยวที่มีศักยภาพและวิถีชุมชน เพื่อยกระดับมาตรฐานสู่สากล	- คงเดิม -
	๓. พัฒนาคุณภาพชีวิตประชาชน สร้างสังคมที่เข้มแข็ง และบริหารจัดการทรัพยากรธรรมชาติและสิ่งแวดล้อมอย่างยั่งยืน	๓. พัฒนาคุณภาพชีวิตประชาชน สร้างสังคมที่เข้มแข็ง และบริหารจัดการทรัพยากรธรรมชาติและสิ่งแวดล้อมอย่างยั่งยืน	- คงเดิม -



**สำนักงานจังหวัดกำแพงเพชร**  
**กลุ่มงานยุทธศาสตร์และข้อมูลเพื่อการพัฒนาจังหวัด**  
**โทรศัพท์ : 055-705005**  
**ไปรษณีย์อิเล็กทรอนิกส์ : str108kpp@gmail.com**



THE GLOBAL GOALS