



จังหวัดกำแพงเพชร
KAMPHAENG PHET PROVINCE

เป้าหมาย การพัฒนาจังหวัด กำแพงเพชร 20 ปี พ.ศ. 2566-2585



☎ 055-705005

🌐 www.reallygreatsite.com

✉ str108kpp@gmail.com

เป้าหมายการพัฒนาจังหวัดกำแพงเพชร ๒๐ ปี (พ.ศ. ๒๕๖๖ – ๒๕๘๕)

๑. สถานการณ์การพัฒนาของจังหวัดโดยสรุป

๑.๑ ภาพรวมผลการพัฒนาตามประเด็นการพัฒนาที่สำคัญของจังหวัดในระยะที่ผ่านมา (พ.ศ. ๒๕๖๑ – ๒๕๖๕)

๑.๑.๑ จุดเน้นการพัฒนาตามประเด็นการพัฒนาในระยะที่ผ่านมา

แผนพัฒนาจังหวัดกำแพงเพชร พ.ศ. ๒๕๖๑ – ๒๕๖๕ มีตำแหน่งการพัฒนาจังหวัด (Positioning) ที่ให้ความสำคัญกับประเด็นดังต่อไปนี้ (๑) แหล่งผลิตและแปรรูปสินค้าเกษตรปลอดภัย (๒) แหล่งผลิตพืชพลังงานทดแทน และ (๓) การท่องเที่ยวมรดกโลกและวิถีชุมชน โดยได้กำหนดเป้าหมายการพัฒนาไว้ ได้แก่ “แหล่งผลิต แปรรูปสินค้าเกษตรปลอดภัย ฐานผลิตพืชพลังงานทดแทน เมืองท่องเที่ยวมรดกโลก ธรรมชาติและวิถีชุมชน สู่อสังคมน่าอยู่และคุณภาพชีวิตที่ดี” โดยได้กำหนดประเด็นการพัฒนา ดังนี้ (๑) พัฒนาระบบการผลิตสินค้าเกษตรปลอดภัย และส่งเสริมการผลิตพืชพลังงานทดแทนอย่างมีประสิทธิภาพ (๒) พัฒนาและส่งเสริมแหล่งท่องเที่ยวมรดกโลก ธรรมชาติและวิถีชุมชนให้มีศักยภาพอย่างยั่งยืน (๓) พัฒนาคุณภาพชีวิต ความมั่นคงทางสังคม ความปลอดภัยในชีวิต และทรัพย์สิน และสิ่งแวดล้อมอย่างยั่งยืน

๑.๑.๒ ผลการดำเนินงานพัฒนาตามประเด็นการพัฒนาของจังหวัดที่ประสบความสำเร็จ

ผลการพัฒนาจังหวัดกำแพงเพชรในช่วงปี พ.ศ.๒๕๕๙ – ๒๕๖๒ พบว่า อัตราการขยายตัวของผลิตภัณฑ์มวลรวมของจังหวัดสูงกว่าเป้าหมายในช่วง ๓ ปีแรก โดยในปี พ.ศ. ๒๕๕๙-๒๕๖๑ จังหวัดมีอัตราการขยายตัวของผลิตภัณฑ์มวลรวมของจังหวัดร้อยละ ๕.๘๗ เท่ากับ ๑๐๗,๗๒๕ ล้านบาท ร้อยละ ๒.๘๘ เท่ากับ ๑๑๐,๘๒๕ ล้านบาท และร้อยละ ๖.๖๑ เท่ากับ ๑๑๘,๑๔๙ ล้านบาท ตามลำดับ สูงกว่าค่าเป้าหมายที่กำหนดไว้ ไม่น้อยกว่าร้อยละ ๒ ต่อปี แต่ในปี ๒๕๖๒ จังหวัดมีอัตราการขยายตัวของผลิตภัณฑ์มวลรวมเพียงร้อยละ ๑.๒๓ เท่ากับ ๑๑๙,๕๙๙ ล้านบาท สูงกว่าปี ๒๕๖๑ เล็กน้อย แต่ต่ำกว่าค่าเป้าหมายร้อยละ ๒ เนื่องจากได้รับผลกระทบจากปริมาณการค้าที่ชะลอตัว และการกีดกันทางการค้าที่รุนแรงขึ้น ส่งผลให้ภาคการส่งออกและการผลิตหดตัว

๑.๑.๓ ผลการดำเนินงานพัฒนาที่จำเป็นต้องผลักดันต่อไป

(๑) ด้านเกษตรและพลังงานทดแทน

ส่งเสริมการเกษตรปลอดภัยตลอดห่วงโซ่อุปทาน ได้แก่ การส่งเสริมการปลูกพืชเศรษฐกิจการแปรรูป และการตลาด รวมถึงพัฒนาอาชีพให้แก่เกษตรกร พัฒนาศักยภาพเกษตรกรในการผลิต การแปรรูป และการตลาด เกษตรปลอดภัย โดยใช้นวัตกรรมและเทคโนโลยีเข้ามาช่วยดำเนินงาน ส่งเสริมการนำพลังงานทดแทนไปใช้อย่างแพร่หลาย เพื่อลดต้นทุนการใช้พลังงานและเชื้อเพลิงในสถานประกอบการ รวมทั้งสามารถลดมลภาวะอย่างยั่งยืน บริหารจัดการแหล่งน้ำอย่างมีประสิทธิภาพ รวมทั้งสร้างแหล่งกักเก็บน้ำและระบบชลประทานอย่างทั่วถึง

(๒) ด้านท่องเที่ยว

พัฒนาโครงสร้างพื้นฐาน สิ่งอำนวยความสะดวกและความปลอดภัยเพื่อรองรับการท่องเที่ยวและนักท่องเที่ยว รวมทั้งพัฒนาคุณภาพมาตรฐานให้สอดคล้องกับการเป็นเมืองมรดกโลกด้านวัฒนธรรมและธรรมชาติ ความปลอดภัยในชีวิตและทรัพย์สินของนักท่องเที่ยว และพัฒนารูปแบบการท่องเที่ยวให้หลากหลาย เพื่อรองรับนักท่องเที่ยวกลุ่มเป้าหมายเฉพาะ และสร้างรายได้จากกิจกรรมการท่องเที่ยวรูปแบบใหม่

(๓) ด้านสังคม

อบรมอาชีพเสริมแก่ครัวเรือนและผู้ที่มีรายได้น้อยเพื่อเป็นทางเลือกในการประกอบอาชีพและสร้างความมั่นคงทางรายได้ ยกย่องคุณภาพการศึกษาโดยพัฒนาสถานศึกษาและบุคลากรทางการศึกษาให้มีคุณภาพ รวมทั้งยกระดับผลสัมฤทธิ์ทางการศึกษาให้เป็นไปตามมาตรฐาน ส่งเสริมการเรียนรู้ตลอดชีวิต พัฒนาคุณภาพการให้บริการด้านสาธารณสุขอย่างทั่วถึง ส่งเสริมมาตรการป้องกันและลดความเสี่ยงจากการเกิดโรคต่าง ๆ และพัฒนาศักยภาพแรงงานให้มีขีดความสามารถในการแข่งขันทั้งในและต่างประเทศ พร้อมกับคุ้มครองแรงงานนอกระบบ

(๔) ด้านสิ่งแวดล้อม

สร้างจิตสำนึกในการอนุรักษ์ทรัพยากรธรรมชาติและสิ่งแวดล้อมแก่ภาครัฐ เอกชน และประชาชน ในจังหวัด ส่งเสริมให้มีการนำวัสดุเหลือใช้ทางการเกษตรและขยะจากครัวเรือนและภาคอุตสาหกรรมไปผลิตเป็นพลังงานทดแทน ซึ่งสามารถลดมลพิษจากสิ่งแวดล้อมและสร้างรายได้จากการนำวัตถุดิบดังกล่าวไปผลิตเป็นพลังงาน เชื้อเพลิง และกำหนดมาตรการลงโทษบุคคลหรือองค์กรที่ก่อให้เกิดมลพิษทางอากาศ น้ำ และสิ่งแวดล้อมอย่างเคร่งครัด

๑.๒ สถานการณ์การพัฒนาในมิติต่าง ๆ

๑.๒.๑ สถานการณ์ด้านเศรษฐกิจที่สำคัญ

(๑) ผลิตภัณฑ์มวลรวมจังหวัด

ปี ๒๕๖๔ จังหวัดกำแพงเพชรมีผลิตภัณฑ์มวลรวมจังหวัด ณ ราคาประจำปี มูลค่า ๑๑๐,๘๔๔ ล้านบาท (ลำดับที่ ๒ ของภาคเหนือ ลำดับที่ ๒๔ ของประเทศ) เพิ่มขึ้นจากปี ๒๕๖๓ ที่มีมูลค่า ๑๐๔,๙๓๔ ล้านบาท เท่ากับ ๕,๙๑๐ ล้านบาท หรือเพิ่มขึ้นร้อยละ ๕.๖๓ ผลิตภัณฑ์มวลรวมต่อหัว (GPP per capita) ในปี พ.ศ. ๒๕๖๔ จำนวน ๑๔๑,๘๘๗ บาท/คน/ปี (ลำดับที่ ๒ ของภาคเหนือ ลำดับที่ ๒๘ ของประเทศ) ซึ่งสูงกว่าในปีพ.ศ. ๒๕๖๓ ที่มีจำนวน ๑๓๔,๓๘๕ บาท/คน/ปี เท่ากับ ๗,๖๐๒ บาท/คน/ปี คิดเป็นร้อยละ ๕.๖๖

(๒) ด้านการเกษตร

โครงสร้างการผลิตภาคเกษตรในปี พ.ศ. ๒๕๖๔ เท่ากับร้อยละ ๑๘.๕๖ ของผลิตภัณฑ์มวลรวมจังหวัด ณ ราคาประจำปี มีมูลค่าเท่ากับ ๒๐,๕๗๓ ล้านบาท โดยเพิ่มขึ้นเล็กน้อยจากปี พ.ศ. ๒๕๖๓ ซึ่งมีมูลค่าอยู่ที่ ๒๐,๕๒๐ ล้านบาท เพิ่มขึ้นร้อยละ ๐.๒๖ ผลิตภัณฑ์ภาคการเกษตรที่มีมูลค่าสูงของจังหวัด ได้แก่ ข้าว อ้อยโรงงาน และมันสำปะหลัง

(๓) ด้านอุตสาหกรรม

โครงสร้างการผลิตภาคอุตสาหกรรม เท่ากับร้อยละ ๔๘.๗๙ ของผลิตภัณฑ์มวลรวมจังหวัด มีมูลค่า ณ ราคาประจำปี ๒๕๖๔ เท่ากับ ๕๔,๐๘๘ ล้านบาท ซึ่งเพิ่มขึ้นจากปี พ.ศ. ๒๕๖๓ ที่มีมูลค่า๔๗,๘๘๔ ล้านบาท เพิ่มขึ้นร้อยละ ๑๒.๙๖ โดยอุตสาหกรรมที่มีมูลค่าสูงส่วนใหญ่จะอยู่ในสาขาการทำเหมืองแร่และเหมืองหิน และสาขาการผลิตอุตสาหกรรม ซึ่งในส่วนของการผลิตอุตสาหกรรมส่วนใหญ่จะเกี่ยวเนื่องกับภาคการเกษตร เช่น โรงงานน้ำตาล โรงงานผลิตแป้งมัน เป็นต้น

(๔) ด้านการท่องเที่ยว

การท่องเที่ยวของจังหวัดกำแพงเพชรในปี ๒๕๖๕ มีผู้เยี่ยมชมเยือน รวมจำนวน ๗๘๑,๐๘๖ คน ส่วนใหญ่เป็นผู้เยี่ยมชมเยือนชาวไทย และผู้เยี่ยมชมเยือนเป็นนักท่องเที่ยวมากกว่านักท่องเที่ยว เมื่อเปรียบเทียบกับปีที่ผ่านมา ผู้เยี่ยมชมเยือนรวมเพิ่มขึ้นร้อยละ ๖๕.๔๖ จากการเพิ่มขึ้นของนักท่องเที่ยวและนักท่องเที่ยวทั้งชาวไทยและชาวต่างชาติ โดยผู้เยี่ยมชมเยือนมีค่าใช้จ่ายเฉลี่ยหัวละ ๑,๖๙๐.๓๑ บาท/คน/วัน ก่อให้เกิดรายได้แก่จังหวัด จำนวน ๑,๓๒๐.๒๘ ล้านบาท

๑.๒.๒ สถานการณ์ด้านสังคมที่สำคัญ

(๑) ด้านประชากร

ในปี พ.ศ. ๒๕๖๕ จากฐานข้อมูลของกรมการปกครอง ณ เดือนธันวาคม พ.ศ. ๒๕๖๕ พบว่า จังหวัดกำแพงเพชรมีประชากรทั้งสิ้น ๗๐๘,๗๗๕ คน ซึ่งลดลงจากปี พ.ศ. ๒๕๖๔ ร้อยละ ๐.๔๗ มีความหนาแน่นของประชากรในภาพรวมของจังหวัดคือ ๘๒.๓๔ คนต่อตารางกิโลเมตร มีจำนวนผู้สูงอายุ ณ เดือนธันวาคม พ.ศ. ๒๕๖๕ จำนวน ๑๔๑,๙๑๘ คน คิดเป็นร้อยละ ๒๐.๐๒ เมื่อเทียบกับจำนวนผู้สูงอายุเมื่อ ๑๐ ปีที่แล้ว คือ พ.ศ. ๒๕๕๕ ที่มีจำนวนผู้สูงอายุจำนวน ๙๑,๗๑๖ คน พบว่า ในระยะเวลา ๑๐ ปี ที่ผ่านมา มีผู้สูงอายุเพิ่มขึ้นร้อยละ ๓๕.๓๗ การมีจำนวนผู้สูงอายุมากกว่าร้อยละ ๒๐ ทำให้เห็นว่าจังหวัดกำแพงเพชรได้เข้าสู่สังคมผู้สูงอายุโดยสมบูรณ์ (Aged Society) แล้ว

(๒) ด้านแรงงาน

จังหวัดกำแพงเพชรมีประชากรอายุ ๑๕ ปีขึ้นไปที่อยู่ในกำลังแรงงานในปี พ.ศ. ๒๕๖๕ รวมจำนวนทั้งสิ้น ๔๔๔,๙๐๑ ราย โดยแบ่งเป็นผู้มีงานทำจำนวน ๔๒๗,๔๓๘ ราย ผู้ว่างงาน ๙,๙๗๗ ราย ผู้ที่รอฤดูกาล ๗,๔๘๖ ราย และผู้อยู่นอกกำลังแรงงานรวมทั้งสิ้น ๒๑๗,๓๙๙ ราย โดยในปี พ.ศ. ๒๕๖๕ จำนวนผู้ว่างงานลดลงเมื่อเทียบกับปีที่ผ่านมาถึงแม้ว่าในปี พ.ศ. ๒๕๖๕ จะมีผู้ว่างงานน้อยกว่าปี ๒๕๖๔ คือ ๑๓,๖๕๔ คน แต่ยิ่งมากกว่า พ.ศ. ๒๕๖๑, ๒๕๖๒, และ ๒๕๖๓ ที่มีผู้ว่างงาน ๕,๕๐๓ คน, ๕,๒๒๙ คน และ ๗,๘๗๐ คนตามลำดับ สืบเนื่องจากสถานการณ์การแพร่ระบาดของโรคติดเชื้อไวรัสโคโรนา ๒๐๑๙ (Covid-๑๙) เริ่มคลี่คลายลง ทำให้ผู้ว่างงานมีจำนวนลดลงจากปี ๒๕๖๔

(๓) ด้านสาธารณสุข

จังหวัดกำแพงเพชร มีโรงพยาบาลทั้งหมด ๑๒ แห่ง เป็นโรงพยาบาลทั่วไป จำนวน ๑ แห่ง โรงพยาบาลชุมชน จำนวน ๑๑ แห่ง มีจำนวนเตียงจริงรวม ๑,๐๐๑ เตียง มีสถานพยาบาลที่ผ่านการรับรองคุณภาพตามมาตรฐานระบบรับรองคุณภาพโรงพยาบาล (Hospital Accreditation : HA) จำนวน ๑๑ แห่ง โดยคิดเป็นร้อยละ ๙๑.๖๖ จังหวัดกำแพงเพชรมีสัดส่วนบุคลากรการแพทย์ ๑ คน ต่อประชากร ๔,๐๔๖ คน ทันตแพทย์ ๑ คน ต่อประชากร ๑๐,๓๒๑ คน เภสัชกร ๑ คนต่อประชากร ๗,๙๑๓ คน และพยาบาล ๑ คน ต่อประชากร ๖๓๙ คน และโรคไม่ติดต่อเรื้อรัง ที่เป็นสาเหตุของการเจ็บป่วยที่สำคัญ ๕ โรค ได้แก่ โรคเบาหวาน โรคความดันโลหิตสูง โรคหลอดเลือดหัวใจ โรคหลอดเลือดสมอง และโรคมะเร็ง ซึ่งโรคไม่ติดต่อเรื้อรังดังกล่าวมีแนวโน้มสูงขึ้น

(๔) ด้านการศึกษา

จังหวัดกำแพงเพชรมีเขตพื้นที่การศึกษา จำนวน ๓ เขต ประกอบด้วย สำนักงานเขตพื้นที่การศึกษาประถมศึกษากำแพงเพชร เขต ๑ และ เขต ๒ สำนักงานเขตพื้นที่การศึกษามัธยมศึกษากำแพงเพชร โดยมีโรงเรียนทั้งหมด ๔๓๔ โรงเรียน และมีสถาบันการศึกษาระดับอุดมศึกษาอีก ๑ แห่ง คือ มหาวิทยาลัยราชภัฏกำแพงเพชร นอกจากนี้ยังมีสถาบันอาชีวศึกษา ๕ แห่ง ได้แก่ วิทยาลัยเทคนิคกำแพงเพชร วิทยาลัยสารพัดช่าง วิทยาลัยเกษตรและเทคโนโลยี วิทยาลัยการอาชีพชาวนารักษ์บุรี และวิทยาลัยอาชีวศึกษารักดีพาณิชยการและเทคโนโลยี

(๕) ความมั่นคงปลอดภัยในชีวิตและทรัพย์สิน

ในปี พ.ศ. ๒๕๖๔ จังหวัดกำแพงเพชรมีสถิติการจับกุมในคดีอาญาความผิดเกี่ยวกับชีวิต ร่างกาย และเพศ จำนวน ๑๒๖ คดี ซึ่งลดลงจากปี พ.ศ. ๒๕๖๓ ซึ่งมีจำนวน ๑๓๒ คดี โดยตั้งแต่ พ.ศ. ๒๕๖๐ - ๒๕๖๔ มีสถิติการจับกุมเฉลี่ยอยู่ที่ ๑๔๑ คดี ในขณะที่สถิติคดีอาญาความผิดเกี่ยวกับทรัพย์สิน ตั้งแต่ปี พ.ศ. ๒๕๖๐ - ๒๕๖๔ มีสถิติการจับกุมโดยเฉลี่ยอยู่ที่ ๒๔๘ คดี มากที่สุดในปี พ.ศ. ๒๕๖๑ จำนวน ๒๙๖ คดี โดยในปี พ.ศ. ๒๕๖๔ มีสถิติการจับกุม ๒๕๓ คดี มากกว่าปีก่อนหน้า ๓๐ คดี

๑.๒.๓ สถานการณ์ด้านทรัพยากรธรรมชาติและสิ่งแวดล้อมที่สำคัญ

(๑) ด้านทรัพยากรน้ำ

จังหวัดกำแพงเพชรมีแหล่งน้ำธรรมชาติในลักษณะของแม่น้ำ ลำคลอง หนองและบึง โดยแบ่งแหล่งน้ำได้ทำลุ่มน้ำ คือ ลุ่มน้ำปิง ลุ่มน้ำยม ลุ่มน้ำน่าน ลุ่มน้ำเจ้าพระยา และลุ่มน้ำสะแกกรัง มีแม่น้ำสายหลักคือแม่น้ำปิง ไหลผ่านจังหวัดกำแพงเพชรเป็นระยะทาง ๑๐๔ กิโลเมตร มีพื้นที่ชลประทาน ๑,๔๔๒,๕๐๕ ไร่

(๒) ด้านทรัพยากรป่าไม้

จังหวัดกำแพงเพชรมีพื้นที่ป่าไม้จำนวน ๑,๒๔๙,๕๑๙.๒๗ ไร่ ทรัพยากรป่าไม้ที่สามารถพบได้ในจังหวัดกำแพงเพชร มีทั้งป่าเบญจพรรณ ป่าเต็งรัง และป่าดิบแล้ง โดยอยู่ทางด้านทิศตะวันตกของพื้นที่ กระจายอยู่ในเขตพื้นที่อนุรักษ์ป่าไม้ประเภทต่าง ๆ เมื่อเปรียบเทียบกับข้อมูลเนื้อที่ป่าไม้ในปีที่ผ่านมา พ.ศ. ๒๕๖๔ เนื้อที่ป่าไม้ของจังหวัดกำแพงเพชร มีจำนวน ๑,๒๔๘,๓๖๐.๐๓ ไร่ พบว่าเนื้อที่ป่าไม้นั้นเพิ่มขึ้น ๑,๑๕๙.๒๗ ไร่ หรือคิดเป็นร้อยละ ๐.๐๙

(๓) การจัดการขยะมูลฝอย

จังหวัดกำแพงเพชรมีองค์กรปกครองส่วนท้องถิ่นทั้งสิ้น ๘๙ แห่ง (เทศบาลเมือง ๓ แห่ง, เทศบาลตำบล ๒๒ แห่ง และองค์การบริหารส่วนตำบล ๖๔ แห่ง) ในปีงบประมาณ พ.ศ.๒๕๖๕ มีขยะที่เกิดในพื้นที่ ประมาณ ๕๒๐.๑๙ ตันต่อวัน โดยมีองค์กรปกครองส่วนท้องถิ่นจำนวน ๒ แห่ง ที่มีสถานที่กำจัดขยะมูลฝอยอย่างถูกหลักวิชาการ ได้แก่ สถานที่กำจัดขยะมูลฝอยของเทศบาลเมืองกำแพงเพชร (Sanitary Landfill) และสถานที่กำจัดขยะมูลฝอยของเทศบาลตำบลลานกระบือ (MBT) มีองค์กรปกครองส่วนท้องถิ่นจำนวน ๑๖ แห่ง ที่มีสถานที่กำจัดขยะมูลฝอยที่ยังไม่ถูกต้องตามหลักวิชาการ (รูปแบบ Controlled Dump จำนวน ๑๒ แห่ง Open Dump จำนวน ๓ แห่ง และ Incinerator จำนวน ๑ แห่ง) มีองค์กรปกครองส่วนท้องถิ่นที่นำขยะมูลฝอยที่เกิดขึ้นในพื้นที่ นำไปทิ้งร่วมกับองค์กรปกครองส่วนท้องถิ่นอื่น จำนวน ๓๐ แห่ง และมีองค์กรปกครองส่วนท้องถิ่น จำนวน ๔๑ แห่ง ที่ไม่มีสถานที่กำจัดขยะมูลฝอย

(๔) สภาพภูมิอากาศ

ลักษณะอากาศของจังหวัดกำแพงเพชร ขึ้นอยู่กับอิทธิพลของมรสุมที่พัดประจำฤดูกาล ๒ ชนิด คือ มรสุมตะวันออกเฉียงเหนือ กับมรสุมตะวันตกเฉียงใต้ แบ่งออกเป็น ๓ ฤดู โดย ฤดูร้อน เริ่มประมาณกลางเดือนกุมภาพันธ์ถึงกลางเดือนพฤษภาคม มีอากาศร้อนอบอ้าวทั่วไป โดยเฉพาะในเดือนเมษายนเป็นเดือนที่มีอากาศร้อนอบอ้าวมากที่สุดในรอบปี ฤดูฝน เริ่มประมาณกลางเดือนพฤษภาคมถึงกลางเดือนตุลาคม เดือนที่มีฝนตกมากที่สุดคือเดือนกันยายน และฤดูหนาว เริ่มประมาณกลางเดือนกุมภาพันธ์ เดือนที่มีอากาศหนาวที่สุดคือ เดือนธันวาคมและมกราคม

๒. ปัจจัยและแนวโน้มการเปลี่ยนแปลงที่คาดว่าจะส่งผลกระทบต่อการพัฒนา

การวิเคราะห์ปัจจัย แนวโน้มการเปลี่ยนแปลงที่คาดว่าจะส่งผลกระทบต่อพัฒนาจังหวัดกำแพงเพชรมีแนวโน้มการเปลี่ยนแปลงที่สำคัญ ได้แก่

- ๑) การเปลี่ยนแปลงโครงสร้างประชากร ได้แก่เข้าสู่สังคมผู้สูงอายุอย่างสมบูรณ์เร็วกว่าระดับประเทศ อัตราการเกิดลดลง คนรุ่นใหม่ขาดความเข้าใจพื้นที่ และพฤติกรรมความอดทนลดลง
- ๒) การเปลี่ยนแปลงเทคโนโลยีดิจิทัล ที่เข้ามามีบทบาทในการยกระดับศักยภาพ เพิ่มคุณภาพชีวิต และนำมาใช้ในภาคการเกษตร พัฒนาสู่เกษตรกรมืออาชีพ (Smart Farmer)
- ๓) การเกิดโรคอุบัติใหม่ภัยคุกคามที่คาดไม่ถึง ได้แก่ การแพร่ระบาดของโรคติดต่อ เชื้อไวรัสโคโรนา ๒๐๑๙ ส่งผลกระทบต่อในวงกว้าง ด้านเศรษฐกิจ สังคม และสิ่งแวดล้อม
- ๔) การเปลี่ยนแปลงสภาพภูมิอากาศ (Climate Change) ภัยธรรมชาติมีแนวโน้มรุนแรงขึ้น
- ๕) การเปลี่ยนแปลงราคาผลผลิตทางการเกษตร และราคาน้ำมันมีความผันผวน ราคาผลผลิตตกต่ำ ซึ่งเกษตรกรไม่มีอำนาจในการกำหนดราคาผลผลิตของตนเอง
- ๖) การทุจริตคอร์รัปชัน และช่องว่างของกฎหมาย ปัญหาคอร์รัปชันในประเทศไทยเป็นปัญหาที่ส่งผลกระทบต่อพัฒนาประเทศเป็นอย่างยิ่ง ส่งผลให้ต่างประเทศขาดความเชื่อมั่นในการลงทุนในประเทศ
- ๗) การท่องเที่ยวและเศรษฐกิจสร้างสรรค์ ปรับการท่องเที่ยวไปสู่การท่องเที่ยวสีเขียว และการท่องเที่ยวมีมูลค่าสูง

๓. การวิเคราะห์สภาพแวดล้อมของจังหวัด (SOAR Analysis)

ตารางวิเคราะห์สภาพแวดล้อม

จุดแข็ง (Strengths)	โอกาส (Opportunities)
๑. มีแหล่งท่องเที่ยวเชิงวัฒนธรรม ประวัติศาสตร์และธรรมชาติที่โดดเด่น	๑. กระแสความนิยมและพฤติกรรมของผู้บริโภคในการบริโภคผลิตภัณฑ์เกษตรปลอดภัย
๒. เป็นแหล่งผลิตข้าว อ้อย มันสำปะหลัง และข้าวโพดเลี้ยงสัตว์ รวมประมาณ ๑๐ ล้านตัน/ปี และมีกล้วยไข่เป็นพืชอัตลักษณ์ (GI) ประจำจังหวัด	๒. เป้าหมายการพัฒนาที่ยั่งยืน (SDGs) ของสหประชาชาติ ๓. นโยบายการขับเคลื่อน BCG Model นโยบายด้านพลังงานทดแทนและอนุรักษ์พลังงาน

จุดแข็ง (Strengths)	โอกาส (Opportunities)
<p>๓. มีความหลากหลายของชาติพันธุ์ที่พัฒนาเป็นการท่องเที่ยวเชิงวัฒนธรรม</p> <p>๔. มีพื้นที่การเกษตรกว่า ๓ ล้านไร่ มีความหลากหลายสินค้า การเกษตร และมีระบบชลประทานที่เหมาะสมกับการทำเกษตรกรรม</p> <p>๕. มีทรัพยากรธรรมชาติและสิ่งแวดล้อมที่มีความหลากหลายทางชีวภาพ</p> <p>๖. มีโรงงานอุตสาหกรรม มากกว่า ๗๐๐ โรงงานที่สามารถรองรับผลผลิตทางการเกษตรภายในจังหวัดและจังหวัดใกล้เคียงได้อย่างพอเพียง</p> <p>๗. พื้นที่ป่าอนุรักษ์มีความอุดมสมบูรณ์และมีความหลากหลายทางชีวภาพสูง (Biodiversity) โดยเฉพาะในเขตอุทยานแห่งชาติทั้ง ๓ แห่ง</p>	<p>๔. นโยบายส่งเสริมการท่องเที่ยวบนฐานภูมิปัญญาและวัฒนธรรม เทรนด์การท่องเที่ยวเชิงวิถี แหล่งท่องเที่ยวใหม่</p> <p>๕. นโยบายการแก้ไขปัญหาความยากจนและพัฒนาคนทุกช่วงวัย โดยการจัดตั้งศูนย์อำนวยการจัดการความยากจนและพัฒนาคนทุกช่วงวัยอย่างยั่งยืน</p> <p>๖. เทคโนโลยีดิจิทัล มีวิวัฒนาการอย่างรวดเร็ว</p> <p>๗. โครงการคมนาคมตามแนวเหนือ - ใต้ และแนวตะวันออก - ตะวันตก</p> <p>๘. การเป็นประเทศสมาชิกความตกลงหุ้นส่วนทางเศรษฐกิจระดับภูมิภาค (Regional Comprehensive Economic Partnership: RCEP)</p> <p>๙. การบูรณาการความร่วมมือในการจัดการสิ่งแวดล้อมในระดับโลก</p>

แรงบันดาลใจ (Aspirations)	ผลลัพธ์ (Results)
<p>๑. ประชาชนมีคุณภาพชีวิตที่ดี มีอาชีพ มีรายได้ สังคมมีความปลอดภัยในชีวิตทรัพย์สิน การได้รับการศึกษาที่ดี</p> <p>๒. เป็นเมืองสะอาด เมืองสุขภาพดี เป็นต้นแบบการแก้ไขปัญหาสิ่งแวดล้อม ไฟป่า PM ๒.๕ ชยะ ภัยพิบัติ ภัยแล้ง</p> <p>๓. เป็นเมืองอัจฉริยะ ที่ใช้ประโยชน์จากเทคโนโลยีและนวัตกรรมที่ทันสมัยและชาญฉลาด</p> <p>๔. มีรายได้เพิ่มขึ้นจากสินค้าเกษตรและอุตสาหกรรมเกษตรปลอดภัยด้วยเทคโนโลยีและนวัตกรรมสู่เกษตรมูลค่าสูง</p> <p>๕. การบริหารจัดการน้ำด้วยระบบอัจฉริยะเพื่อให้มีน้ำสามารถเพาะปลูกได้ทั้งปี</p> <p>๖. ระบบการผลิต การลงทุนและการตลาดเข้มแข็ง เกิดเศรษฐกิจหมุนเวียนในจังหวัดอย่างต่อเนื่อง</p> <p>๗. แหล่งท่องเที่ยวทางธรรมชาติของจังหวัดได้รับการขึ้นทะเบียนเป็นมรดกโลกทางธรรมชาติ</p> <p>๘. มีการจัดการเส้นทางคมนาคมที่เป็นศูนย์กลางเชื่อมโยงแนวเหนือ - ใต้ และแนวตะวันออก - ตะวันตก</p> <p>๙. เป็นแหล่งท่องเที่ยวที่มีมาตรฐานสากล เป็นเมืองท่องเที่ยวที่ยั่งยืน โดยการท่องเที่ยวเชิงสร้างสรรค์</p> <p>๑๐. มีโรงงานต้นแบบรับจ้างผลิต (OEM) เพื่อวิสาหกิจชุมชนและผู้ประกอบการใหม่</p> <p>๑๑. พัฒนาห่วงโซ่คุณค่า ระบบผลิตรถจักรยานยนต์ให้มีคุณภาพด้วยเกษตรอัจฉริยะ</p>	<p>๑. ผลิตภัณฑ์มวลรวมจังหวัดเพิ่มขึ้น</p> <p>๒. ดัชนีความสุขของประชาชนในจังหวัดกำแพงเพชรสูงขึ้น</p> <p>๓. ค่าฝุ่น PM ต่ำกว่าเกณฑ์มาตรฐาน</p> <p>๔. ประชาชนใช้พลังงานทดแทนเพิ่มขึ้น</p> <p>๕. มีระบบ AI ด้านการบริหารจัดการน้ำครอบคลุมพื้นที่ชลประทาน</p> <p>๖. เกษตรกรมีรายได้ต่อปีเพิ่มขึ้น</p> <p>๗. รายได้จากการท่องเที่ยวเพิ่มขึ้น</p> <p>๘ จำนวนประชาชนมีรายได้พ้นเกณฑ์ความยากจนเพิ่มขึ้น</p> <p>๙. มีระบบขนส่งที่ดี พร้อมรองรับการขนส่งทางการเกษตรและการท่องเที่ยว</p>

๔. เป้าหมายการพัฒนาจังหวัดระยะ ๒๐ ปี (พ.ศ. ๒๕๖๖ - ๒๕๘๕)

“กำแพงเพชรเมืองอัจฉริยะด้วยการเกษตรมูลค่าสูง แหล่งพลังงานทดแทนครบวงจร และการท่องเที่ยวที่ได้มาตรฐานสากล สู่เป้าหมายการพัฒนาที่ยั่งยืน”

เป้าหมายการพัฒนาจังหวัดระยะ ๒๐ ปี (พ.ศ. ๒๕๖๖ - ๒๕๘๕) และถ่ายทอดในแต่ละช่วง ๕ ปี

๒๕๖๖ - ๒๕๗๐	๒๕๗๑ - ๒๕๗๕	๒๕๗๖ - ๒๕๘๐	๒๕๘๑ - ๒๕๘๕
แหล่งเกษตรปลอดภัย พลังงานทดแทนและท่องเที่ยวมรดกโลก ทางวัฒนธรรมและธรรมชาติ	ยกระดับเกษตรสู่เกษตรอัจฉริยะ ผลิตพลังงานทดแทนด้วยนวัตกรรม และยกระดับการท่องเที่ยวยั่งยืนโดยการท่องเที่ยวเชิงสร้างสรรค์ พัฒนาคุณภาพชีวิตสิ่งแวดล้อม สู่การเป็น พลเมือง และสิ่งแวดล้อมอัจฉริยะ (SMART PEOPLE และ SMART ENVIROMENT)	พัฒนานวัตกรรมเพื่อเพิ่มผลผลิตเกษตรมูลค่าสูง ยกระดับอุตสาหกรรมพลังงานทดแทน เชื่อมโยงเครือข่ายการท่องเที่ยวทั้งระดับชาติและ นานาชาติ สร้างการมีส่วนร่วมในการบริหารจัดการคุณภาพชีวิตและสิ่งแวดล้อมแบบครบวงจร	กำแพงเพชรเมืองอัจฉริยะด้วยการเกษตรมูลค่าสูง แหล่งพลังงานทดแทนครบวงจร และการท่องเที่ยวที่ได้มาตรฐานสากล สู่เป้าหมายการพัฒนาที่ยั่งยืน

๕. ตัวชี้วัดและค่าเป้าหมายการพัฒนาจังหวัดระยะ ๒๐ ปี และถ่ายทอดในแต่ละช่วงระยะเวลา ๕ ปี

การถ่ายทอดเป้าหมาย ในแต่ละช่วงระยะเวลา ๕ ปี	ค่าเป้าหมาย				
	๒๕๖๖ - ๒๕๗๐	๒๕๗๑ - ๒๕๗๕	๒๕๗๖ - ๒๕๘๐	๒๕๘๑ - ๒๕๘๕	
ตัวชี้วัด/ ค่าเป้าหมาย	๑. ผลการจัดอันดับจังหวัดแห่งความสุขของประเทศไทย(ดัชนีความสุข)	๔๐	๓๕	๓๐	๒๕
	๒. ผลิตภัณฑ์มวลรวมจังหวัดต่อหัว (ฐานปี ๒๕๖๔ ๑๔๑,๙๘๗ บาท/คน/ปี)	๑๔๖,๒๔๖.๖๑ บาท/คน/ปี	๑๕๐,๖๓๔.๐๑ บาท/คน/ปี	๑๕๕,๑๕๓.๐๓ บาท/คน/ปี	๑๕๙,๘๐๗.๖๒บาท/คน/ปี

๖. แผนการดำเนินงานที่สำคัญ/แผนที่นำทาง (Roadmap)

แผนการดำเนินงานที่สำคัญ	๒๕๖๖ - ๒๕๗๐	๒๕๗๑ - ๒๕๗๕	๒๕๗๖ - ๒๕๘๐	๒๕๘๑ - ๒๕๘๕
๑.พัฒนาเกษตรปลอดภัย เกษตรอัจฉริยะ เพื่อสร้างสินค้าเกษตรมูลค่าสูง และบริหารจัดการพลังงานทดแทนแบบครบวงจร	สร้างมูลค่าเพิ่มในการผลิต การแปรรูป การตลาดสินค้าเกษตรปลอดภัย และพลังงานทดแทนด้วยนวัตกรรมและเทคโนโลยี	ยกระดับการผลิตภาคเกษตร และพัฒนาทักษะการใช้เทคโนโลยีอย่างมีประสิทธิภาพ ส่งเสริมการผลิตพลังงานสะอาดและพลังงานทดแทนในครัวเรือนและภาคการเกษตร	พัฒนานวัตกรรมทางการเกษตรเพื่อเพิ่มมูลค่าผลผลิต (แปรรูปผลผลิต / ผลพลอยได้จากการเกษตร) ส่งเสริมการผลิตพลังงานสะอาดและพลังงานทดแทนในภาคอุตสาหกรรม	พัฒนาเกษตรปลอดภัย เกษตรอัจฉริยะ เพื่อสร้างสินค้าเกษตรมูลค่าสูง และบริหารจัดการพลังงานทดแทนแบบครบวงจร
๑.๑ พัฒนาระบบสารสนเทศเพื่อการบริหารและตัดสินใจด้านการเกษตรให้ทันกับสถานการณ์	พัฒนาฐานข้อมูลทางการเกษตร	พัฒนาระบบสารสนเทศเชื่อมโยงฐานข้อมูล เพื่อบริหารความเสี่ยงติดตาม ฝ้าระวัง เตือนภัยสินค้าเกษตร	ปรับปรุงคุณภาพระบบสารสนเทศให้เหมาะสมต่อการดำเนินงานด้านการประชาสัมพันธ์และการตลาด	ปรับปรุงคุณภาพระบบสารสนเทศให้เหมาะสมในด้านการตลาด
๑.๒ บริหารจัดการแหล่งน้ำอย่างมีประสิทธิภาพ สร้างแหล่งกักเก็บน้ำและระบบชลประทานอย่างทั่วถึง	พัฒนาระบบชลประทานครอบคลุมทุกพื้นที่การเกษตร	บริหารจัดการให้เกิดการใช้ประโยชน์จากแหล่งน้ำอย่างมีประสิทธิภาพ	ควบคุมคุณภาพและปริมาณน้ำจากแหล่งน้ำให้เพียงพอ กับความต้องการของชุมชน	พัฒนาแหล่งน้ำให้เหมาะสมกับการใช้งาน เพื่อเพิ่มรายได้ให้แก่ชุมชน
๑.๓ ส่งเสริมศักยภาพการผลิต และทักษะการแปรรูปผลผลิตเพื่อเพิ่มรายได้โดยใช้เทคโนโลยี และนวัตกรรมที่เหมาะสม ตามแนวทางเกษตรอัจฉริยะ	ส่งเสริมกระบวนการบริหารจัดการฟาร์ม และพัฒนาผลผลิตให้แก่เกษตรกร	พัฒนาศักยภาพภาคการเกษตร และทักษะการใช้เทคโนโลยีตามแนวทางเกษตรอัจฉริยะเพื่อสร้างมูลค่าเพิ่มและวิถีตลาดให้แก่สินค้า	พัฒนานวัตกรรมทางการเกษตร ส่งเสริมการตลาดและสื่อประชาสัมพันธ์ สินค้าเกษตรแปรรูปและสินค้าเกษตรมูลค่าสูง	สร้างภาคีความร่วมมือ/คู่ค้า/ผู้ผลิต และ ส่งเสริมวิถีตลาดแบบมุ่งเป้าหมายกลุ่มลูกค้า
๑.๔ พัฒนาระบบจัดเก็บสินค้า การคมนาคมขนส่ง(logistic) ที่รวดเร็ว ปลอดภัยและรักษาคุณภาพผลผลิตทางการเกษตร			สร้างศูนย์รวมสินค้า แสดงสินค้าและกระจายสินค้าระดับจังหวัด	พัฒนาระบบคมนาคมขนส่ง ที่รวดเร็ว ปลอดภัยและรักษาคุณภาพผลผลิตทางการเกษตร
๑.๕ พัฒนาระบบสารสนเทศเพื่อการบริหารและตัดสินใจด้านพลังงาน		รวบรวมและเชื่อมโยงฐานข้อมูลด้านพลังงานทดแทน	ปรับปรุงประสิทธิภาพของระบบสารสนเทศด้านพลังงานทดแทน	
๑.๖ ส่งเสริมการนำพลังงานทดแทนไปใช้อย่างทั่วถึงทั้งระดับครัวเรือนและระดับอุตสาหกรรม เพื่อลดต้นทุน และลดมลภาวะอย่างยั่งยืน	พัฒนาทักษะในการผลิตและใช้พลังงานทดแทนจากวัตถุดิบที่หลากหลาย ให้แก่เกษตรกร	พัฒนาทักษะให้แก่เกษตรกรในการผลิตและใช้พลังงานทดแทน ในระดับครัวเรือน	ส่งเสริมการผลิตพลังงานสะอาดและพลังงานทดแทนในภาคอุตสาหกรรม	ส่งเสริมการใช้พลังงานทดแทนควบคู่กับแนวคิด Zero Waste อย่างครบวงจร

แผนการดำเนินงานที่สำคัญ	๒๕๖๖ - ๒๕๗๐	๒๕๗๑ - ๒๕๗๕	๒๕๗๖ - ๒๕๘๐	๒๕๘๑ - ๒๕๘๕
๒. พัฒนาจังหวัดให้เป็นศูนย์กลางการท่องเที่ยวคุณภาพอย่างยั่งยืนที่ได้มาตรฐานสากล	พัฒนาการบริหารจัดการท่องเที่ยวมรดกโลกทางวัฒนธรรมและธรรมชาติเชื่อมโยงกับแหล่งท่องเที่ยวที่มีศักยภาพและวิถีชุมชนเพื่อยกระดับมาตรฐานสู่สากล	ยกระดับสู่เมืองท่องเที่ยวมรดกโลกทางวัฒนธรรมและธรรมชาติ และท่องเที่ยวเชิงสุขภาพที่ได้มาตรฐาน	สร้างเครือข่าย สร้างการรับรู้การท่องเที่ยว และได้รับการยอมรับในระดับประเทศด้านการอนุรักษ์และการจัดการมรดกโลก และเป็นแบบอย่างในการพัฒนาการท่องเที่ยวอย่างยั่งยืน	เป็นศูนย์กลางการท่องเที่ยวมรดกโลกทางวัฒนธรรมและธรรมชาติที่ได้มาตรฐานสากล
๒.๑ พัฒนาโครงสร้างพื้นฐานและสิ่งอำนวยความสะดวกของเพื่อรองรับความเป็นเมืองท่องเที่ยว	สำรวจศักยภาพแหล่งท่องเที่ยวมรดกโลกพัฒนาโครงสร้างพื้นฐานสิ่งอำนวยความสะดวกหลัก	พัฒนาสิ่งอำนวยความสะดวกให้ได้ตามมาตรฐานการท่องเที่ยวที่กำหนดในแต่ละด้าน	เชื่อมโยงโครงสร้างพื้นฐานและสิ่งอำนวยความสะดวกตามการพัฒนาเส้นทางท่องเที่ยว	ปรับปรุงโครงสร้างพื้นฐานและสิ่งอำนวยความสะดวกให้มีมาตรฐานอย่างต่อเนื่อง
๒.๒ เสริมสร้างศักยภาพแหล่งท่องเที่ยวผู้ประกอบการและบุคลากรในอุตสาหกรรมการท่องเที่ยวให้มีมาตรฐานสากล	๑) วิเคราะห์ศักยภาพแหล่งท่องเที่ยว ผู้ประกอบการและบุคลากรในอุตสาหกรรมการท่องเที่ยว ๒) พัฒนาองค์ความรู้ด้านการบริหารจัดการการท่องเที่ยวและการเข้าถึงมาตรฐานสากล	๑) ยกระดับสู่เมืองท่องเที่ยวด้านธรรมชาติ มรดกโลกและวัฒนธรรมที่มีมาตรฐาน และการท่องเที่ยวเชิงสุขภาพ ๒) เสริมสร้างศักยภาพเพื่อการอนุรักษ์และจัดการมรดกโลก	๑) พัฒนาด้านภาษา สร้างเครือข่ายสร้างการรับรู้การท่องเที่ยวและภาคบริการจนได้รับการยอมรับในระดับประเทศ ๒) สร้างความตระหนักแก่สาธารณชนและสนับสนุนการอนุรักษ์มรดกโลก	๑) สร้างความเชื่อมั่นด้านมาตรฐานการท่องเที่ยว ๒) สร้างการยอมรับในระดับสากลในด้านการอนุรักษ์และการจัดการมรดกโลก ๓) ร่วมอนุรักษ์และจัดการมรดกโลกระหว่างประเทศ และการแบ่งปันแนวปฏิบัติที่ดีที่สุด
๒.๓ พัฒนาปัจจัยแวดล้อมที่เอื้อต่อการส่งเสริมความคิดสร้างสรรค์เพื่อนำมาพัฒนา ต่อยอด สินค้าและบริการด้านการท่องเที่ยว	พัฒนาการท่องเที่ยวและบริการมูลค่าสูงที่มีอัตลักษณ์ในเชิงพื้นที่	ส่งเสริมกิจกรรมการท่องเที่ยวด้านธรรมชาติ มรดกโลกและวัฒนธรรมที่ได้มาตรฐานเชื่อมโยงกับกิจกรรมการท่องเที่ยว	๑) พัฒนาผลิตภัณฑ์และภาคบริการด้านการท่องเที่ยวที่เป็นนวัตกรรมและความยั่งยืน ๒) ส่งเสริมการท่องเที่ยวเชิงอนุรักษ์และการเดินทางที่มีความรับผิดชอบ	๑) การพัฒนาเส้นทางท่องเที่ยวใหม่ที่เชื่อมโยงกันทั้งในประเทศและต่างประเทศ ๒) ประชาสัมพันธ์การท่องเที่ยวทั้งในและต่างประเทศ
๒.๔ พัฒนาระบบฐานข้อมูลและสารสนเทศเพื่อใช้ในการวางแผนบริหารจัดการด้านการท่องเที่ยวเพื่อให้ได้มาตรฐานสากล	ออกแบบและพัฒนาระบบสารสนเทศเพื่อใช้ในการสำรวจและจัดเก็บฐานข้อมูลและพัฒนาแหล่งท่องเที่ยวให้ได้มาตรฐาน	เชื่อมโยงระบบสารสนเทศเชิงบูรณาการระหว่างหน่วยงานทั้งภาครัฐ ภาคเอกชน ภาคประชาชน	การใช้ประโยชน์จากเทคโนโลยีดิจิทัลเพื่อปรับปรุงประสบการณ์ของผู้เข้าชม/นักท่องเที่ยวและภาคบริการ	จัดตั้งศูนย์บริหารจัดการด้านการท่องเที่ยวอัจฉริยะ

แผนการดำเนินงานที่สำคัญ	๒๕๖๖ - ๒๕๗๐	๒๕๗๑ - ๒๕๗๕	๒๕๗๖ - ๒๕๘๐	๒๕๘๑ - ๒๕๘๕
๓. พัฒนาคุณภาพชีวิตทรัพยากรธรรมชาติและสิ่งแวดล้อม	พัฒนาคุณภาพชีวิต ความมั่นคงทางสังคม ความปลอดภัยในชีวิตทรัพย์สินและ ทรัพยากรธรรมชาติสิ่งแวดล้อม	ยกระดับคุณภาพชีวิตของประชาชนทุกช่วงวัยให้พึ่งพาตนเองได้และบริหารจัดการทรัพยากร ธรรมชาติ และสิ่งแวดล้อมอย่างเป็นระบบ	สร้างการมีส่วนร่วมในการบริหารจัดการคุณภาพชีวิตครบวงจรและทรัพยากรธรรมชาติสิ่งแวดล้อมเพื่อใช้ประโยชน์อย่างมีประสิทธิภาพ	เป็นต้นแบบการบริหารจัดการคุณภาพชีวิตครบวงจรทุกช่วงวัย และเป็นแหล่งทรัพยากรธรรมชาติอย่างยั่งยืน
๓.๑ พัฒนาโครงสร้างพื้นฐานเพื่อรองรับการพัฒนาคุณภาพชีวิตของคนทุกช่วงวัย และระบบสารสนเทศ	พัฒนาโครงสร้างพื้นฐาน สาธารณูปโภค และเส้นทางคมนาคม และจัดการเอกสารสิทธิ์ที่ดินจัดสรรที่ดินทำกิน	พัฒนาโครงสร้างพื้นฐานที่เอื้อต่อการพัฒนาคุณภาพชีวิตของคนทุกช่วงวัย พัฒนาระบบสารสนเทศโครงสร้างพื้นฐาน	พัฒนาระบบสารสนเทศด้านการพัฒนาคุณภาพชีวิตทรัพยากรธรรมชาติและสิ่งแวดล้อมที่ครอบคลุมทุกมิติ	พัฒนาเป็นศูนย์รวมของข้อมูลด้านโครงสร้างพื้นฐาน
๓.๒ ยกระดับการดูแลสุขภาพองค์รวม (Wellness)	๑) พัฒนาด้านความมั่นคงปลอดภัยในชีวิตและทรัพย์สิน ๒) เสริมสร้างให้ประชาชนมีสุขภาพที่ดีเหมาะสมกับวัย ๓) ส่งเสริมให้ประชากรทุกช่วงวัยให้ได้รับการศึกษาอย่างทั่วถึงและเท่าเทียม ๔) ยกระดับคุณภาพการศึกษา	๑) ส่งเสริมและพัฒนาทักษะอาชีพและการดูแลสุขภาพแก่ผู้สูงอายุ ผู้พิการ ผู้ด้อยโอกาสและบุคคลไร้ที่พึ่ง ๒) พัฒนาทักษะฝีมือแรงงานที่สอดคล้องกับความต้องการของตลาดแรงงานและวิถีใหม่ ๓) เสริมสร้างการป้องกันโรคอุบัติใหม่และอุบัติซ้ำ ๕) พัฒนานวัตกรรมที่ใช้ในการพัฒนาคุณภาพชีวิต	๑) พัฒนาบุคลากรด้านบริหาร ๒) ยกระดับความเข้มแข็งของชุมชนร่วมกับภาคีเครือข่าย ๔) พัฒนาสภาพแวดล้อมที่เป็นมิตรและเหมาะสมทุกช่วงวัย ๕) สร้างเครือข่ายการเรียนรู้ตลอดชีวิตให้เหมาะสมกับทุกช่วงวัย	สร้างต้นแบบการพัฒนาคุณภาพชีวิตแบบครบวงจรทุกมิติ (Smart People)
๓.๓ พัฒนาทรัพยากรธรรมชาติและสิ่งแวดล้อมให้เกิดความยั่งยืน	๑) จัดทำแผนชุมชนในการพัฒนาอนุรักษ์ทรัพยากรธรรมชาติและสิ่งแวดล้อม ๒) กำหนดยุทธศาสตร์น้ำ ๓) บริหารจัดการขยะอย่างมีคุณภาพ	เพิ่มพื้นที่สีเขียวในเขตเมือง และป่าชุมชนบริหารจัดการสิ่งแวดล้อม ลดมลพิษ ความเสี่ยงด้านภัยพิบัติธรรมชาติ พื้นฟูแม่น้ำลำคลองและแหล่งน้ำธรรมชาติ	๑) พัฒนากำแพงเพชรให้เป็น เมือง ZERO WASTE ๒) พัฒนานวัตกรรมการจัดการขยะและมลพิษสิ่งแวดล้อมอย่างยั่งยืน ๓) จัดทำระบบการจัดการน้ำแบบมีส่วนร่วม	เป็นศูนย์ต้นแบบการจัดการทรัพยากรธรรมชาติและสิ่งแวดล้อมที่ยั่งยืน

**โครงการที่จำเป็นต้องผลักดันตามแผนการดำเนินงานสำคัญ
ด้านเกษตร และพลังงานทดแทน**

๑. โครงการส่งเสริมและพัฒนาทักษะให้แก่เกษตรกรสู่การเป็น Smart Farmer อย่างครบวงจร
๒. โครงการพัฒนาระบบรถไฟทางคู่สู่เมืองกำแพงเพชร เพื่อส่งเสริมบทบาทการเป็นศูนย์กลางเชื่อมโยงเขตเศรษฐกิจ
๓. โครงการบูรณาการความร่วมมือ เพื่อส่งเสริมภาพลักษณ์กำแพงเพชรเมืองพลังงานสะอาด ด้วย วิทยาศาสตร์ วิจัย นวัตกรรม
๔. โครงการบูรณาการความร่วมมือ เพื่อส่งเสริมฐานการผลิตสินค้าเกษตร สร้างสรรค์ ในรูปแบบ OEM

ด้านการท่องเที่ยว

๑. โครงการปรับปรุงและพัฒนาปัจจัยพื้นฐานอุตสาหกรรมการท่องเที่ยว คุณภาพสูง (Quality Tourism)
๒. โครงการพัฒนาผลิตภัณฑ์เพื่อสนับสนุนการท่องเที่ยวมูลค่าสูง
๓. โครงการส่งเสริมและสนับสนุนเพื่อพัฒนาการท่องเที่ยวเชิงสร้างสรรค์ด้วย BCG Model
๔. โครงการพัฒนาต้นแบบการท่องเที่ยวอย่างยั่งยืนตามมาตรฐานความยั่งยืนในระดับสากล Global Sustainable Tourism Council (GSTC)
๕. โครงการสร้างนวัตกรรมด้านการท่องเที่ยวเพื่อมุ่งสู่ Smart Tourism และส่งเสริมธุรกิจรูปแบบใหม่

ด้านคุณภาพชีวิต ทรัพยากรธรรมชาติและสิ่งแวดล้อม

๑. โครงการพัฒนาโครงสร้างพื้นฐานเพื่อรองรับการขยายตัวของเศรษฐกิจ
๒. โครงการเพิ่มพื้นที่สีเขียวเขตเมืองและชุมชน (ปลูกป่าชุมชน)
๓. โครงการจัดการขยะแบบครบวงจร ตั้งแต่ต้นทาง กลางทางปลายทาง
๔. โครงการสร้างงาน สร้างรายได้ให้กับผู้สูงอายุเพื่อลดภาระการพึ่งพิง
๕. โครงการบริหารจัดการน้ำเพื่อการเพาะปลูกด้วยการมีส่วนร่วม
๖. โครงการพัฒนาระบบสารสนเทศเพื่อบริหารจัดการทรัพยากรธรรมชาติและสิ่งแวดล้อม

๒๕๖๑ - ๒๕๖๕

• เป้าหมายย่อย
ยกระดับเกษตรสู่เกษตรอัจฉริยะ ผลผลิตพลังงานทดแทนด้วยนวัตกรรม และยกระดับการท่องเที่ยวยั่งยืนโดยการท่องเที่ยวเชิงสร้างสรรค์ พัฒนาคุณภาพชีวิตสิ่งแวดล้อม สู่การเป็น พลเมือง และสิ่งแวดล้อมอัจฉริยะ (SMART PEOPLE และ SMART ENVIROMENT)

• ตัวชี้วัดและค่าเป้าหมาย

๑. ผลการจัดอันดับจังหวัดแห่งความสุขของประเทศไทย(ดัชนีความสุข) อันดับที่ ๓๕
๒. ผลผลิตขั้นมูลรวมจังหวัดต่อหัว ๑๕๐,๖๓๔.๐๑บาท/คน/ปี

• แผนงานสำคัญ

๑. ยกระดับการผลิตภาคเกษตร และพัฒนาทักษะการใช้เทคโนโลยีอย่างมีประสิทธิภาพ ส่งเสริมการผลิตพลังงานสะอาดและพลังงานทดแทนในครัวเรือนและการเกษตร
๒. ยกระดับสู่เมืองท่องเที่ยวมรดกโลกทางวัฒนธรรมและธรรมชาติ และท่องเที่ยวเชิงสุขภาพที่ได้มาตรฐาน
๓. ยกระดับคุณภาพชีวิตของประชาชนทุกช่วงวัยให้มีคุณภาพ พึ่งพาตนเองได้และบริหารจัดการทรัพยากรธรรมชาติและสิ่งแวดล้อมได้อย่างเป็นระบบ

๒๕๔๑ - ๒๕๔๕

• เป้าหมายย่อย
กำแพงเพชรเมืองอัจฉริยะด้วยการเกษตรมูลค่าสูง แหล่งพลังงานทดแทนครบวงจร และการท่องเที่ยวที่ได้มาตรฐานสากล สู่เป้าหมายการพัฒนาที่ยั่งยืน

• ตัวชี้วัดและค่าเป้าหมาย

๑. ผลการจัดอันดับจังหวัดแห่งความสุขของประเทศไทย(ดัชนีความสุข) อันดับที่ ๒๕
๒. ผลผลิตขั้นมูลรวมจังหวัดต่อหัว ๑๕๗,๘๐๗.๖๒บาท/คน/ปี

• แผนงานสำคัญ

๑. พัฒนาเกษตรปลอดภัย เกษตรอัจฉริยะ เพื่อสร้างสินค้าเกษตรมูลค่าสูง และบริหารจัดการพลังงานทดแทนแบบครบวงจร
๒. เป็นศูนย์กลางการท่องเที่ยวมรดกโลกทางวัฒนธรรมและธรรมชาติที่ได้มาตรฐานสากล
๓. เป็นต้นแบบด้านการบริหารจัดการคุณภาพชีวิต ที่ครบวงจรทุกช่วงวัย และเป็นแหล่งทรัพยากรธรรมชาติและสิ่งแวดล้อมอย่างยั่งยืน



๒๕๖๖ - ๒๕๗๐

• เป้าหมายย่อย
แหล่งเกษตรปลอดภัย พลังงานทดแทนและท่องเที่ยวมรดกโลกทางวัฒนธรรมและธรรมชาติ

• ตัวชี้วัดและค่าเป้าหมาย

๑. ผลการจัดอันดับจังหวัดแห่งความสุขของประเทศไทย(ดัชนีความสุข) อันดับที่ ๔๐
๒. ผลผลิตขั้นมูลรวมจังหวัดต่อหัว ๑๔๖,๒๕๖.๖๑บาท/คน/ปี

• แผนงานสำคัญ

๑. สร้างมูลค่าเพิ่มในการผลิต การแปรรูป การตลาดสินค้าเกษตรปลอดภัย และพลังงานทดแทนด้วยนวัตกรรมและเทคโนโลยี
๒. พัฒนาการบริหารจัดการท่องเที่ยวมรดกโลกทางวัฒนธรรมและธรรมชาติเชื่อมโยงกับแหล่งท่องเที่ยวที่มีศักยภาพและวิถีชุมชนเพื่อยกระดับมาตรฐานสู่สากล
๓. พัฒนาคุณภาพชีวิต ความมั่นคงทางสังคม ความปลอดภัยในชีวิตทรัพย์สินและ ทรัพยากรธรรมชาติสิ่งแวดล้อม

๒๕๗๖ - ๒๕๘๐

• เป้าหมายย่อย
พัฒนานวัตกรรมเพื่อเพิ่มผลผลิตเกษตรมูลค่าสูง ยกระดับอุตสาหกรรมพลังงานทดแทน เชื่อมโยงเครือข่ายการท่องเที่ยวทั้งระดับชาติและนานาชาติ สร้างการมีส่วนร่วมในการบริหารจัดการคุณภาพชีวิตและสิ่งแวดล้อมแบบครบวงจร

• ตัวชี้วัดและค่าเป้าหมาย

๑. ผลการจัดอันดับจังหวัดแห่งความสุขของประเทศไทย(ดัชนีความสุข) อันดับที่ ๓๐
๒. ผลผลิตขั้นมูลรวมจังหวัดต่อหัว ๑๕๕,๑๕๓.๐๓บาท/คน/ปี

• แผนงานสำคัญ

๑. พัฒนานวัตกรรมทางการเกษตรเพื่อเพิ่มมูลค่าผลผลิต (แปรรูปผลผลิต / ผลพลอยได้จากภาคเกษตร) ส่งเสริมการผลิตพลังงานสะอาดและพลังงานทดแทนในภาคอุตสาหกรรม
๒. สร้างเครือข่าย สร้างการรับรู้การท่องเที่ยว และได้รับการยอมรับในระดับประเทศด้านการอนุรักษ์และการจัดการมรดกโลก และเป็นแบบอย่างในการพัฒนาการท่องเที่ยวอย่างยั่งยืน
๓. สร้างการมีส่วนร่วมในการบริหารจัดการคุณภาพชีวิตครบวงจรและ ทรัพยากรธรรมชาติสิ่งแวดล้อมเพื่อใช้ประโยชน์อย่างมีประสิทธิภาพ

“กำแพงเพชรเมืองอัจฉริยะด้วยการเกษตรมูลค่าสูง แหล่งพลังงานทดแทนครบวงจร และการท่องเที่ยวที่ได้มาตรฐานสากล สู่เป้าหมายการพัฒนาที่ยั่งยืน”

ภาคผนวก

สารบัญภาคผนวก

เรื่อง	หน้า
๑. รายละเอียดข้อมูลสถานการณ์การพัฒนาจังหวัดในด้านต่าง ๆ ย้อนหลังระยะ ๕ - ๑๐ ปี	๑
๑.๑ สถานการณ์ด้านเศรษฐกิจ	๑
๑.๑.๑ ผลิตภัณฑ์มวลรวมจังหวัด	๑
๑.๑.๒ ด้านการเกษตร	๑
๑.๑.๓ ด้านอุตสาหกรรม	๓
๑.๑.๔ ด้านการท่องเที่ยว	๓
๑.๒ สถานการณ์ด้านสังคมที่สำคัญ	๓
๑.๒.๑ ด้านประชากร	๓
๑.๒.๒ ด้านแรงงาน	๔
๑.๒.๓ ด้านสาธารณสุข	๔
๑.๒.๔ ด้านการศึกษา	๖
๑.๒.๕ ความมั่นคงปลอดภัยในชีวิตและทรัพย์สิน	๗
๑.๓ สถานการณ์ด้านทรัพยากรธรรมชาติและสิ่งแวดล้อมที่สำคัญ	๗
๑.๓.๑ ด้านทรัพยากรน้ำ	๗
๑.๓.๒ ด้านทรัพยากรป่าไม้	๘
๑.๓.๓ ด้านการจัดการขยะมูลฝอย	๘
๒. รายละเอียดข้อมูลผลการพัฒนาจังหวัดในด้านต่างๆ	๙
๒.๑ ประเด็นการพัฒนาที่ ๑	๙
๒.๒ ประเด็นการพัฒนาที่ ๒	๑๐
๒.๓ ประเด็นการพัฒนาที่ ๓	๑๒
๓. รายการตรวจสอบการดำเนินการตามพระราชกฤษฎีกาว่าด้วยการบริหารงานเชิงพื้นที่แบบบูรณาการ พ.ศ. ๒๕๖๕ พร้อมเอกสารแนบ ดังนี้	๑๔
๓.๑ รายละเอียดข้อมูลวิธีการและผลการสำรวจความต้องการหรือการสำรวจความคิดเห็น ของประชาชนในจังหวัด ตามหลักเกณฑ์และวิธีการที่ ก.น.บ. กำหนด (มาตรา ๒๐)	๓๒
๓.๒ รายละเอียดข้อมูลผลการประชุมปรึกษาหารือร่วมกันกับบุคคล เกี่ยวกับเป้าหมาย การพัฒนาจังหวัด ๒๐ ปี ตามหลักเกณฑ์และวิธีการที่ ก.น.บ. กำหนด (มาตรา ๒๔)	๔๔

ภาคผนวก

๑.รายละเอียดข้อมูลสถานการณ์การพัฒนาจังหวัดในด้านต่าง ๆ ย้อนหลังระยะ ๕ - ๑๐ ปี

๑.๑ สถานการณ์ด้านเศรษฐกิจ

๑.๑.๑ ผลิตภัณฑ์มวลรวมจังหวัด

ตารางที่ ๑.๑.๑ ผลิตภัณฑ์มวลรวมจังหวัดกำแพงเพชร พ.ศ. ๒๕๕๕ - ๒๕๖๔

GPP	๒๕๕๕	๒๕๕๖	๒๕๕๗	๒๕๕๘	๒๕๕๙	๒๕๖๐	๒๕๖๑	๒๕๖๒	๒๕๖๓	๒๕๖๔
GPP : ผลิตภัณฑ์มวลรวม ณ ราคาประจำปี (ล.บ.)	๑๑๕,๘๕๓	๑๒๒,๐๙๓	๑๑๐,๔๘๕	๑๐๒,๑๓๗	๑๐๗,๗๒๕	๑๑๐,๘๒๕	๑๑๘,๕๐๐	๑๑๙,๕๐๑	๑๐๕,๙๓๕	๑๑๐,๘๕๕
GPP : จังหวัดต่อ คน (บาท/คน/ปี)	๑๕๖,๑๓๒	๑๕๕,๔๐๑	๑๔๐,๐๘๒	๑๒๙,๘๓๓	๑๓๗,๒๘๙	๑๔๑,๖๐๓	๑๕๑,๘๐๒	๑๕๓,๐๕๔	๑๓๕,๓๘๕	๑๔๑,๙๘๗
อัตราการขยายตัว GPP ณ ราคาประจำปี (%)	๒๖.๓๗	๕.๓๙	-๙.๕๑	-๗.๕๖	๕.๕๗	๒.๘๘	๖.๙๓	๐.๘๕	-๑๒.๑๙	๕.๖๓
อัตราการขยายตัว GPP เฉลี่ย ๑๐ ปี = +๒.๔๓ %										

เฉลี่ย ๑๕๓,๑๑๙ บาทต่อคนต่อปี มีอัตราการขยายตัวของผลิตภัณฑ์มวลรวม (GPP) เฉลี่ยร้อยละ ๒.๔๓ โดยผลิตภัณฑ์มวลรวมและรายได้ต่อหัวของจังหวัดลดลงต่ำสุดในปี ๒๕๖๓ ร้อยละ ๑๒.๑๙ โดยเฉพาะภาคบริการเนื่องจากสถานการณ์การแพร่ระบาดของโรคติดเชื้อไวรัสโคโรนา (โควิด - ๒๐๑๙) และเมื่อสถานการณ์ปกติทำให้จังหวัดกำแพงเพชรมีผลิตภัณฑ์มวลรวมเพิ่มขึ้นร้อยละ ๕.๖๓ จากปี ๒๕๖๓

๑.๑.๒ ด้านการเกษตร

ตารางที่ ๑.๑.๒ ผลิตภัณฑ์มวลรวม ด้านการเกษตร จังหวัดกำแพงเพชร พ.ศ. ๒๕๕๕ - ๒๕๖๔

GPP	๒๕๕๕	๒๕๕๖	๒๕๕๗	๒๕๕๘	๒๕๕๙	๒๕๖๐	๒๕๖๑	๒๕๖๒	๒๕๖๓	๒๕๖๔
GPP : ผลิตภัณฑ์มวลรวม ด้านการเกษตร	๓๒,๐๙๗	๓๔,๖๗๗	๒๘,๙๑๖	๒๕,๙๗๖	๒๑,๑๙๙	๒๔,๒๕๖	๒๗,๐๙๘	๒๕,๘๙๑	๒๐,๕๒๐	๒๐,๕๗๓
อัตราการขยายตัว GPP ณ ราคาประจำปี (%)	๕๑.๐๕	๘.๐๔	-๑๖.๖๑	-๑๓.๖๓	-๑๕.๑๒	๑๔.๓๗	๑๑.๗๖	-๔.๑๕	-๑๗.๕๖	๐.๒๖
อัตราการขยายตัว GPP เฉลี่ย ๑๐ ปี = +๑.๔๔ %										

จังหวัดกำแพงเพชรมีพืชเศรษฐกิจสำคัญ ได้แก่ ข้าว อ้อยโรงงาน และมันสำปะหลัง

ตารางที่ ๑.๑.๓ ข้อมูลการปลูกข้าวนาปรัง พ.ศ. ๒๕๖๕ - ๒๕๖๔

ปี พ.ศ.	เนื้อที่ปลูก (ไร่)	เนื้อที่เก็บเกี่ยว (ไร่)	ผลผลิต (ตัน)	ผลผลิตต่อไร่ (กก.)
2555	1,017,536	1,013,981	696,406	687
2556	1,001,635	1,001,026	681,439	681
2557	922,310	920,705	597,966	649
2558	592,642	591,117	346,480	617
2559	251,070	250,740	145,637	581
2560	599,439	598,041	364,575	610
2561	608,761	607,954	391,751	644
2562	609,042	608,925	387,486	636
2563	307,644	306,625	184,428	601
2564	337,859	337,556	203,311	602

ตารางที่ ๑.๑.๔ ข้อมูลการปลูกข้าวนาปี พ.ศ. ๒๕๕๕ - ๒๕๖๔

ปี พ.ศ.	เนื้อที่ปลูก (ไร่)	เนื้อที่เก็บเกี่ยว (ไร่)	ผลผลิต (ตัน)	ผลผลิตต่อไร่ (กก.)
2554	1,398,688	1,197,482	703,627	588
2555	1,487,601	1,473,847	895,773	608
2556	1,453,909	1,443,393	882,413	611
2557	1,324,544	1,317,629	768,639	583
2558	1,196,302	1,183,257	683,801	578
2559	1,181,020	1,175,146	705,914	601
2560	1,188,620	1,114,976	673,632	604
2561	1,166,918	1,165,656	689,886	592
2562	1,144,063	1,140,280	649,138	569
2563	1,193,667	1,186,846	698,067	588
2564	1,245,586	1,238,018	738,828	597

ตารางที่ ๑.๑.๕ ข้อมูลการปลูกอ้อย ปีเพาะปลูก ๒๕๕๗/๕๘ - ๒๕๖๔/๖๕

พ.ศ.	เนื้อที่ปลูก (ไร่)	เนื้อที่เก็บเกี่ยว (ไร่)	ผลผลิต (ตัน)	ผลผลิตต่อไร่ (ตัน)
2557/58	703,665	660,179	7,374,194	11.17
2559/60	742,120	733,808	7,081,250	9.65
2560/61	798,077	762,779	9,054,182	11.87
2561/62	841,872	829,406	8,990,761	10.84
2562/63	824,670	799,930	5,727,498	7.16
2563/64	782,571	696,723	4,721,521	6.78
2564/65	768,250	677,158	5,484,980	8.1

ตารางที่ ๑.๑.๖ ข้อมูลการปลูกมันสำปะหลัง พ.ศ. ๒๕๕๕ - ๒๕๖๔

พ.ศ.	เนื้อที่ปลูก (ไร่)	เนื้อที่เก็บเกี่ยว (ไร่)	ผลผลิต (ตัน)	ผลผลิตต่อไร่ (กก.)
2555	657,540	608,273	2,266,981	3,727
2556	669,667	667,225	2,561,214	3,839
2557	667,643	646,264	2,557,765	3,958
2558	677,399	656,283	2,667,934	4,065
2559	701,222	654,847	2,337,078	3,569
2660	680,839	678,582	2,407,241	3,547
2561	658,747	651,439	2,341,292	3,549
2562	684,681	684,561	2,487,594	3,634
2563	713,159	706,739	2,250,642	3,156
2564	792,322	761,358	2,403,525	3,157

๑.๑.๓ ด้านอุตสาหกรรม

ตาราง ๑.๑.๗ ผลิตภัณฑ์มวลรวม ด้านอุตสาหกรรม จังหวัดกำแพงเพชร พ.ศ. ๒๕๕๕ - ๒๕๖๔

GPP	๒๕๕๕	๒๕๕๖	๒๕๕๗	๒๕๕๘	๒๕๕๙	๒๕๖๐	๒๕๖๑	๒๕๖๒	๒๕๖๓	๒๕๖๔
GPP : ผลิตภัณฑ์มวลรวม ด้านอุตสาหกรรม	๕๕,๙๑๕	๕๘,๖๖๓	๕๒,๕๖๕	๕๗,๐๗๐	๕๓,๗๔๘	๕๑,๓๘๗	๕๔,๘๓๗	๕๗,๕๗๑	๕๗,๘๘๔	๕๕,๐๘๘
อัตราการขยายตัว GPP ณ ราคาประจำปี (%)	๑๗.๘๓	๔.๙๑	-๑๐.๓๙	-๑๐.๔๕	๑๔.๑๙	-๔.๓๙	๖.๗๑	๔.๙๙	-๑๖.๘๓	๑๒.๙๖
อัตราการขยายตัว GPP เฉลี่ย ๑๐ ปี = +๑.๙๕ %										

๑.๑.๔ ด้านการท่องเที่ยว

ตาราง ๑.๑.๘ จำนวนผู้เยี่ยมชมเยือน พ.ศ. ๒๕๕๗ - ๒๕๖๕

จำนวนผู้เยี่ยมชมเยือน(คน-ครั้ง)	2557	2558	2559	2560	2561	2562	2563	2564	2565
รวม	625,772	663,114	707,969	752,553	779,824	782,901	460,481	269,817	781,086
ชาวไทย	607,119	642,584	686,286	729,776	756,419	759,513	455,155	269,126	764,183
ชาวต่างชาติ	18,653	20,530	21,683	22,777	23,405	23,388	5,326	691	16,903

ตาราง ๑.๑.๙ รายได้จากการท่องเที่ยว พ.ศ. ๒๕๖๗ - ๒๕๖๕

รายได้จากผู้เยี่ยมชมเยือน (ล้านบาท)	2557	2558	2559	2560	2561	2562	2563	2564	2565
รวม	1,104.83	1,252.58	1,396.97	1,529.10	1,631.70	1,660.01	869.00	416.58	1,320.28
ชาวไทย	1,072.91	1,213.07	1,353.95	1,481.49	1,581.42	1,609.82	853.17	415.39	1,288.27
ชาวต่างชาติ	31.92	39.51	43.02	47.61	50.28	50.19	16.04	1.19	32.01

๑.๒ สถานการณ์ด้านสังคมที่สำคัญ

๑.๒.๑ ด้านประชากร

ตาราง ๑.๒.๑ จำนวนประชากรจังหวัดกำแพงเพชร ๒๕๕๖ - ๒๕๖๕

จำนวนประชากร	2556	2557	2558	2559	2560	2561	2562	2563	2564	2565
ประชากรทั้งหมด	728,631	729,522	730,158	729,542	729,133	727,807	725,867	714,118	712,143	708,775
อัตราการเปลี่ยนแปลง	0.15	0.12	0.09	-0.08	-0.06	-0.18	-0.27	-1.62	-0.28	0.47
อัตราการเปลี่ยนแปลงเฉลี่ย 10 ปี ลดลง ร้อยละ -2.60										

รูปที่ ๑.๒.๑ สถานการณ์การพัฒนาคุณภาพระบบบริการสุขภาพ

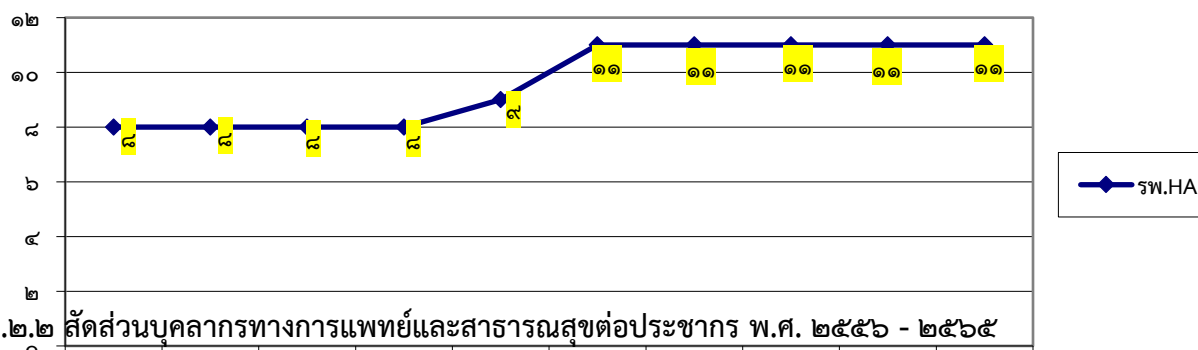

รูปที่ ๑.๒.๒ สัดส่วนบุคลากรทางการแพทย์และสาธารณสุขต่อประชากร พ.ศ. ๒๕๕๖ - ๒๕๖๕

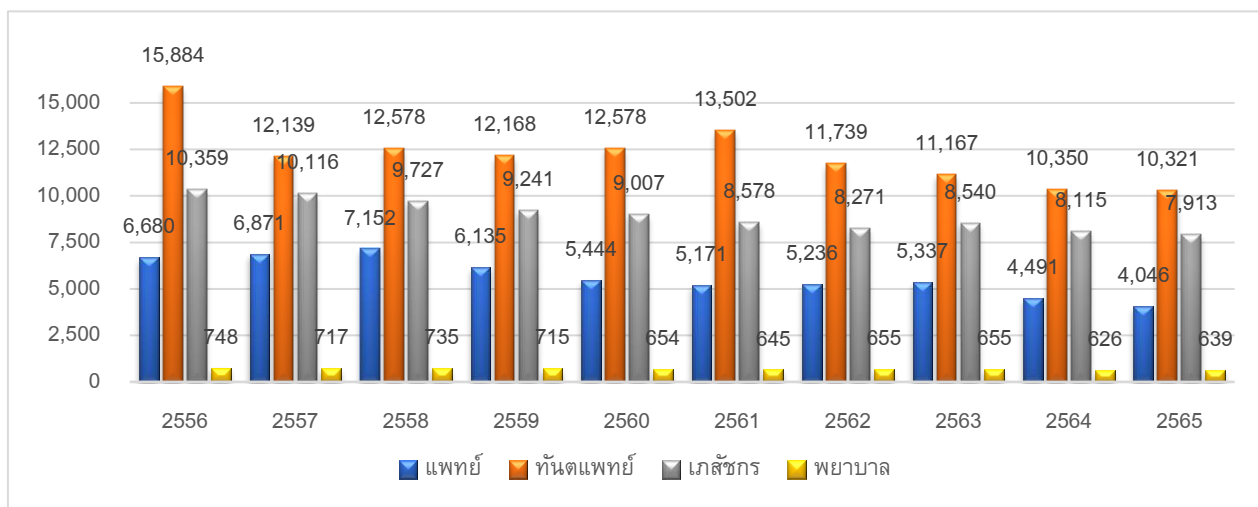

ตาราง ๑.๒.๕ อัตราป่วยด้วยโรคไม่ติดต่อเรื้อรัง ๕ โรค เปรียบเทียบปี พ.ศ. ๒๕๖๑ - ๒๕๖๕

สถานการณ์	ปี 2561	ปี 2562	ปี 2563	ปี 2564	ปี 2565
1. อัตราป่วยโรคเบาหวาน (ร้อยละ)	5.51	5.95	6.36	6.78	7.18
2. อัตราป่วยโรคความดันโลหิตสูง (ร้อยละ)	14.64	15.66	16.40	17.23	17.99
3. อัตราป่วยโรคหัวใจ (ต่อแสน ปชก.)	200.76	160.69	163.25	119.31	99.84
4. อัตราป่วยโรคหลอดเลือดสมอง (ต่อแสน ปชก.)	190.23	222.93	237.78	313.25	326.76
5. อัตราป่วยโรคมะเร็งร้ายใหม่ (ต่อแสน ปชก.)	168.56	191.67	155.95	158.66	209.93

๑.๒.๔ ด้านการศึกษา

ตาราง ๑.๒.๖ จำนวนสถานศึกษาในจังหวัดกำแพงเพชร พ.ศ. ๒๕๕๖ - ๒๕๖๕

สังกัด	ปี พ.ศ.									
	๒๕๕๖	๒๕๕๗	๒๕๕๘	๒๕๕๙	๒๕๖๐	๒๕๖๑	๒๕๖๒	๒๕๖๓	๒๕๖๔	๒๕๖๕
๑. สำนักงานเขตพื้นที่การศึกษาประถมศึกษา กำแพงเพชร เขต ๑	๒๐๖	๒๐๖	๒๐๖	๒๐๕	๒๐๔	๒๐๔	๒๐๔	๒๐๓	๒๐๓	๒๐๓
๒. สำนักงานเขตพื้นที่การศึกษาประถมศึกษา กำแพงเพชร เขต ๒	๑๙๐	๑๙๐	๑๙๐	๑๙๐	๑๙๐	๑๙๐	๑๘๕	๑๘๔	๑๘๒	๑๘๑
๓. สำนักงานเขตพื้นที่การศึกษามัธยมศึกษา กำแพงเพชร	๓๒	๓๒	๓๒	๓๒	๓๒	๓๒	๓๒	๓๒	๓๒	๓๒
๔. สำนักงานส่งเสริมการศึกษานอกระบบและ การศึกษา ตามอัธยาศัย	๑๑	๑๑	๑๑	๑๑	๑๑	๑๑	๑๑	๑๑	๑๑	๑๑
๕. สำนักงานอาชีวศึกษาจังหวัดกำแพงเพชร	-	-	-	-	๕	๕	๕	๕	๕	๕
รวม	๔๓๙	๔๓๙	๔๓๙	๔๓๘	๔๔๒	๔๔๒	๔๓๗	๔๓๕	๔๓๓	๔๓๒

๑.๒.๕ ความมั่นคงปลอดภัยในชีวิตและทรัพย์สิน

ตาราง ๑.๒.๗ สถิติความผิดเกี่ยวกับชีวิต ร่างกาย และเพศ พ.ศ. ๒๕๖๐ - ๒๕๖๔

ประเภทความผิด	2560			2561			2562			2563			2564		
	รับ แจ้ง	จับ กุม	ผู้ต้องหา	รับ แจ้ง	จับ กุม	ผู้ต้องหา	รับ แจ้ง	จับ กุม	ผู้ต้องหา	รับ แจ้ง	จับ กุม	ผู้ต้องหา	รับ แจ้ง	จับ กุม	ผู้ต้องหา
ความผิดเกี่ยวกับ ชีวิต ร่างกาย และ เพศ	155	14 5	158	137	17 0	170	141	13 6	178	133	13 2	177	126	126	185
ฆ่าผู้อื่น	14	15	14	6	6	6	5	5	6	5	5	8	11	11	15
ทำร้ายผู้อื่น ถึงแก่ความตาย	2	1	3	3	3	3	3	3	3	1	1	1	3	3	3
พยายามฆ่า	33	25	30	25	33	33	21	20	28	24	24	29	15	15	18
ทำร้าย ร่างกาย	52	52	65	57	76	76	68	67	98	36	36	55	22	22	30
ข่มขืน กระทำชำเรา	37	34	34	33	39	39	27	27	29	33	32	36	23	23	32
อื่นๆ	17	18	12	13	13	13	17	14	14	34	34	48	52	52	87

ตาราง ๑.๒.๘ สถิติความผิดปกติเกี่ยวกับทรัพย์สิน พ.ศ. ๒๕๖๐ - ๒๕๖๔

ประเภทความผิด	2560			2561			2562			2563			2564		
	รับแจ้ง	จับกุม	ผู้ต้องหา	รับแจ้ง	จับกุม	ผู้ต้องหา	รับแจ้ง	จับกุม	ผู้ต้องหา	รับแจ้ง	จับกุม	ผู้ต้องหา	รับแจ้ง	จับกุม	ผู้ต้องหา
ความผิดเกี่ยวกับทรัพย์สิน	310	231	319	272	296	296	272	240	310	241	223	275	277	253	341
ปล้นทรัพย์สิน	0	0	0	0	0	0	0	0	0	0	0	0	0	0	0
ชิงทรัพย์สิน	2	1	1	1	1	1	3	3	3	3	3	3	2	2	3
วิ่งราวทรัพย์สิน	2	4	0	4	4	4	2	2	2	3	3	3	2	2	3
ลักทรัพย์สิน	128	105	143	115	131	131	90	86	110	63	59	74	88	81	106
กรรโชกทรัพย์สิน	0	0	0	0	0	0	1	1	1	1	1	1	1	1	2
ฉ้อโกง	48	19	27	58	54	54	76	58	87	59	51	60	74	63	84
ยักยอกทรัพย์สิน	53	33	51	47	50	50	36	30	35	44	41	49	32	29	34
ทำให้เสียทรัพย์สิน	12	13	10	13	12	12	13	11	12	21	20	22	21	21	36
รับของโจร	8	3	17	0	0	0	0	0	0	2	2	3	5	4	4
ลักพาเรียกค่าไถ่	0	0	0	0	0	0	0	0	0	0	0	0	0	0	0
วางเพลิง	2	1	2	1	1	1	3	3	3	2	2	2	4	4	4
อื่น ๆ	49	47	56	33	43	43	42	42	52	32	31	44	43	42	60
การโจรกรรมรถยนต์	0	0	0	2	2	2	2	0	0	2	1	1	1	1	2
การโจรกรรมรถจักรยานยนต์	6	5	12	8	8	8	4	4	5	9	9	13	4	3	3

๑.๓ สถานการณ์ด้านทรัพยากรธรรมชาติและสิ่งแวดล้อมที่สำคัญ

๑.๓.๑ ด้านทรัพยากรน้ำ

รูปที่ ๑.๓.๑ แผนที่จังหวัดกำแพงเพชร ลุ่มน้ำหลักและลุ่มน้ำสาขา

แผนที่จังหวัดกำแพงเพชร (ลุ่มน้ำหลัก)

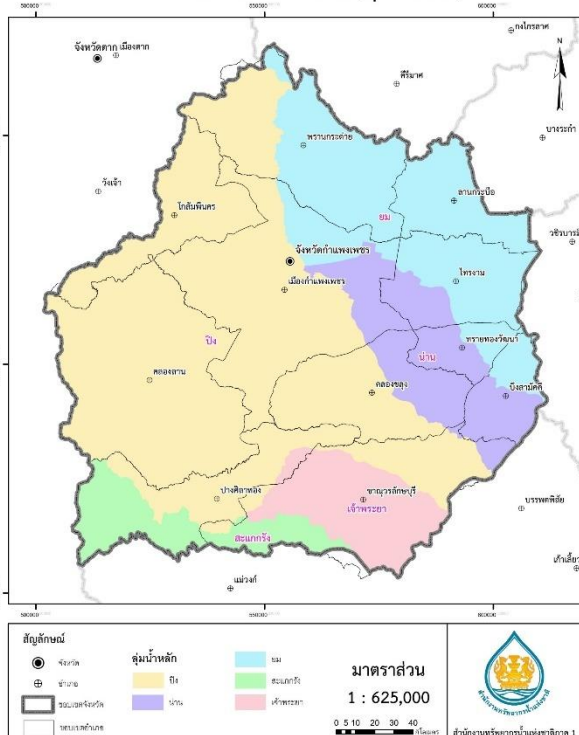

แผนที่จังหวัดกำแพงเพชร (ลุ่มน้ำสาขา)

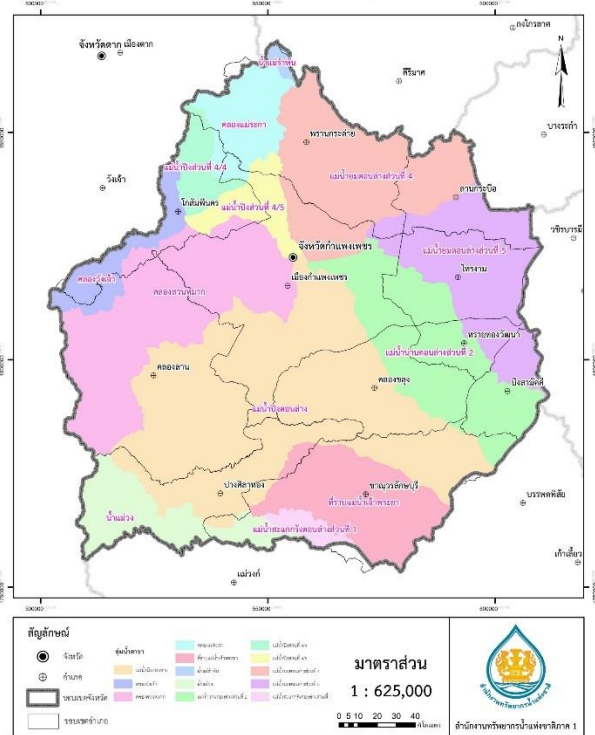

๑.๓.๒ ด้านทรัพยากรป่าไม้

ตาราง ๑.๓.๑ สถิติข้อมูลเนื้อที่ป่าไม้ จังหวัดกำแพงเพชร พ.ศ. ๒๕๕๗ - ๒๕๖๕

ปี	เนื้อที่ (ไร่)	เพิ่มขึ้น/ลดลง (ไร่)	หมายเหตุ
2557	1,237,696.21	- 132,782.34	สถิติพื้นที่ป่าไม้ ปี 2557 เทียบกับ สถิติพื้นที่ป่าไม้ ปี 2545 จำนวน 1,370,478.55 ไร่
2558	1,262,866.26	+25,170.05	
2559	1,238,596.44	- 24,269.82	
2560	1,238,073.55	- 522.89	
2561	1,247,273.38	+9,199.83	
2562	1,248,121.65	+848.27	
2563	1,248,504.09	+382.44	
2564	1,248,360.03	- 144.06	
2565	1,249,519.27	+1,159.24	

๑.๓.๓ ด้านการจัดการขยะมูลฝอย

ตาราง ๑.๓.๒ ปริมาณขยะมูลฝอย พ.ศ. ๒๕๕๘ - ๒๕๖๕

ปริมาณขยะ (ตัน/วัน)	ปี พ.ศ.							
	2558	2559	2560	2561	2562	2563	2564	2565
รวม (ตัน/วัน)	412.56	410.68	346.41	239.01	229.09	472.41	511.78	520.19
รวม (ตัน/ปี)	150,584.07	150,309.52	126,441.34	87,238.41	83,616.99	172,903.73	184,241.31	187,271.06

**๒. รายละเอียดข้อมูลผลการพัฒนาจังหวัดในด้านต่างๆ โดยนำเสนอผลตัวชี้วัดการพัฒนา
หรือผลการดำเนินงานที่สำคัญ**

ผลการดำเนินงานตามตัวชี้วัดที่กำหนดไว้ในแผนพัฒนาจังหวัดกำแพงเพชร พ.ศ. ๒๕๖๑ – ๒๕๖๕
ตามประเด็นการพัฒนาจังหวัด ทั้ง ๓ ประเด็น มีรายละเอียดดังนี้

ประเด็นการพัฒนาที่ ๑ พัฒนาระบบการผลิตสินค้าเกษตรปลอดภัย และส่งเสริมการ
ผลิตพืชพลังงานทดแทนอย่างมีประสิทธิภาพ

ตาราง ๒.๑.๑ ตัวชี้วัดผลการดำเนินงานภายใต้ประเด็นการพัฒนาที่ ๑

ตัวชี้วัด	ค่าเป้าหมาย/ ผลการดำเนินงาน	พ.ศ. ๒๕๕๙	พ.ศ. ๒๕๖๐	พ.ศ. ๒๕๖๑	พ.ศ. ๒๕๖๒
(๑) อัตราการขยายตัวของผลิตภัณฑ์มวลรวมภาคเกษตรเพิ่มขึ้น	ค่าเป้าหมาย	ร้อยละ ๒	ร้อยละ ๒	ร้อยละ ๒	ร้อยละ ๒
	ผลการดำเนินงาน	ร้อยละ -๑๕.๑๒ (๒๑,๒๔๖ ลบ.)	ร้อยละ ๑๔.๓๗ (๒๔,๒๔๖ ลบ.)	ร้อยละ ๑๑.๒๘ (๒๖,๙๘๐ ลบ.)	ร้อยละ -๗.๐๙ (๒๕,๐๖๗ ลบ.)
(๒) จำนวนแปลงที่ผ่านการรับรองมาตรฐานเกษตรปลอดภัย (GAP)	ค่าเป้าหมาย	๖๐๐ แปลง	๖๐๐ แปลง	๖๐๐ แปลง	๖๐๐ แปลง
	ผลการดำเนินงาน	๓๔๐ แปลง	๓๓๓ แปลง	๔๓๗ แปลง	๒๙๒ แปลง
(๓) จำนวนของพื้นที่เพาะปลูกพืชพลังงานเพิ่มขึ้นในพื้นที่ที่เหมาะสม	ค่าเป้าหมาย	๕,๐๐๐ ไร่	๕,๐๐๐ ไร่	๕,๐๐๐ ไร่	๕,๐๐๐ ไร่
	ผลการดำเนินงาน	๓๐,๙๘๑ ไร่	๗,๖๓๔ ไร่	๙,๑๓๓ ไร่	๗,๕๔๘ ไร่

ผลการพัฒนาตามประเด็นการพัฒนาที่ ๑ พบว่า ข้อมูลผลิตภัณฑ์มวลรวมภาคเกษตรกรรม ณ ราคาประจำปี ๒๕๕๘ เท่ากับ ๒๔,๙๗๖ ล้านบาท ปี ๒๕๕๙ มีอัตราการขยายตัวของผลิตภัณฑ์มวลรวมภาคเกษตรลดลงร้อยละ ๑๕.๑๒ เท่ากับ ๒๑,๒๔๖ ล้านบาท แต่ในปี ๒๕๖๐ - ๒๕๖๑ มีอัตราการขยายตัวเพิ่มขึ้นร้อยละ ๑๔.๓๗ เท่ากับ ๒๔,๒๔๖ ล้านบาท และร้อยละ ๑๑.๒๘ เท่ากับ ๒๖,๙๘๐ ล้านบาท แต่ในปี ๒๕๖๒ มีอัตราการขยายตัวของผลิตภัณฑ์มวลรวมภาคเกษตรลดลงร้อยละ ๗.๐๙ เท่ากับ ๒๕,๐๖๗ ล้านบาท และคาดการณ์ว่าผลิตภัณฑ์มวลรวมภาคเกษตรน่าจะชะลอตัวอย่างต่อเนื่องจากปริมาณผลผลิตสินค้าเกษตร และราคาสินค้าเกษตรโดยรวมลดลง โดยเฉพาะราคามันสำปะหลัง อ้อยโรงงาน และข้าวโพดเลี้ยงสัตว์ สถานการณ์การแพร่ระบาดของโรคติดเชื้อไวรัสโคโรนา ๒๐๑๙ หรือ (COVID-๑๙) และผลกระทบจากภาวะภัยแล้ง ฝนทิ้งช่วงต่อเนื่องและยาวนาน ทำให้มีปริมาณน้ำไม่เพียงพอต่อการเพาะปลูกที่ส่งผลกระทบต่อปริมาณและคุณภาพของผลผลิตทางการเกษตร รวมทั้งปัจจัยที่เกี่ยวข้อง อาทิ การห้ามใช้สารเคมีต้องห้าม มีการบังคับใช้มาตรการและแนวทางแก้ไขปัญหาการเผาอ้อยช่วงฤดูเก็บเกี่ยวในพื้นที่จังหวัดกำแพงเพชรอย่างเคร่งครัดเพื่อป้องกันปัญหามลพิษทางอากาศที่เกินค่ามาตรฐานของจังหวัด ซึ่งส่งผลกระทบต่อต้นทุนการผลิต อาทิ ค่าปุ๋ย ค่ายาคุมวัชพืช และค่าจ้างแรงงานตัดอ้อยสดเพิ่มขึ้น ตลอดจนพื้นที่เพาะปลูกข้าวมีแนวโน้มลดลงจากการขอความร่วมมือในการงดการทำนาปรัง

สำหรับจำนวนแปลงที่ผ่านการรับรองมาตรฐานเกษตรปลอดภัย (GAP) พบว่า มีแปลงที่ผ่านการรับรองมาตรฐานเกษตรปลอดภัย ดังนี้ ปี ๒๕๕๙ จำนวน ๓๔๐ แปลง ปี ๒๕๖๐ จำนวน ๓๓๓ แปลง ปี ๒๕๖๑ จำนวน ๔๓๗ แปลง ปี ๒๕๖๒ จำนวน ๒๙๒ แปลง ผลการดำเนินงานในช่วง ๔ ปีที่ผ่านมา พบว่าจำนวนแปลงที่ผ่านการรับรองมาตรฐานเกษตรปลอดภัย (GAP) ต่ำกว่าค่าเป้าหมายที่กำหนดไว้ ๖๐๐ แปลง เนื่องจากเกษตรกรส่วนใหญ่ยังขาดความรู้และทักษะในการผลิตสินค้าเกษตรปลอดภัย ขาดแรงจูงใจและทัศนคติที่ดีในการผลิตสินค้าเกษตรปลอดภัย ขาดความเชื่อมโยงระหว่างผู้ผลิต ผู้ค้า และผู้บริโภค ทำให้ตลาดสินค้าเกษตรปลอดภัยในจังหวัดมีจำกัด นอกจากนี้ ในปี ๒๕๖๒ เป็นต้นมา ผลการดำเนินงานมีแนวโน้มลดลงอย่างเห็นได้ชัด เนื่องจากได้รับผลกระทบจากภาวะภัยแล้ง ฝนไม่ตกตามฤดูกาล ส่งผลให้ปริมาณน้ำไม่เพียงพอต่อการเพาะปลูก

อย่างไรก็ตาม ทางจังหวัดสามารถขยายพื้นที่เพาะปลูกพืชพลังงานได้สูงกว่าค่าเป้าหมายที่กำหนดไว้ ที่ปีละ ๕,๐๐๐ ไร่ โดยในปี ๒๕๕๙ จำนวนพื้นที่ปลูกพืชพลังงานเพิ่มขึ้น ๓๐,๙๘๑ ไร่ ปี ๒๕๖๐ จำนวน ๗,๖๓๔ ไร่ ปี ๒๕๖๑ จำนวน ๙,๑๓๓ ไร่ ปี ๒๕๖๒ จำนวน ๗,๕๔๘ ไร่ ปัจจัยที่ส่งเสริมให้การดำเนินงานประสบผลสำเร็จ ได้แก่ การดำเนินโครงการระบบส่งเสริมเกษตรแปลงใหญ่ของกระทรวงเกษตรและสหกรณ์ โดยมีการดำเนินงานทั้งหมด ๓๘ แปลง แบ่งเป็นแปลงข้าว จำนวน ๒๘ แปลง คิดเป็นพื้นที่ ๓๑,๘๘๘ ไร่ แปลงมันสำปะหลัง ๙ แปลง คิดเป็นพื้นที่ ๒๒,๖๖๑ ไร่ และแปลงอ้อย ๑ แปลง คิดเป็นพื้นที่ ๗๔๗ ไร่

ปัญหาสำคัญที่พบในการดำเนินงาน คือเกษตรกรขาดแรงจูงใจด้านการตลาดและราคาในการผลิตสินค้าเกษตรปลอดภัย รวมทั้งเกษตรกรไม่สามารถปฏิบัติตามคำแนะนำทุกขั้นตอน เนื่องจากมีข้อจำกัดเรื่องแรงงานและเงินทุนการผลิต และขาดการจับบันทึกผลการดำเนินงาน ส่งผลให้ไม่สามารถเปรียบเทียบผลผลิตได้ จังหวัดจึงควรดำเนินการส่งเสริมให้เกษตรกรมีความรู้ความเข้าใจและมีทัศนคติและแรงจูงใจที่ดีในการทำเกษตรปลอดภัยเพื่อป้องกันหรือลดความเสี่ยงของอันตรายที่เกิดขึ้นระหว่างการเพาะปลูก การเก็บเกี่ยว และการจัดการหลังการเก็บเกี่ยว เพื่อให้ได้ผลผลิตที่มีคุณภาพ ปลอดภัย และเหมาะสมต่อการบริโภค รวมทั้งส่งเสริมให้เกษตรกรเข้าใจหลักการบริหารจัดการต้นทุนการผลิต การเพาะปลูก และการตลาด ตลอดจนติดตามประเมินผลและให้คำแนะนำในกระบวนการดำเนินงานอย่างต่อเนื่อง บูรณาการความร่วมมือระหว่างภาครัฐและเอกชนในการสร้างความเชื่อมโยงระหว่างผู้ผลิต ผู้ค้า และผู้บริโภคสินค้าเกษตรปลอดภัยทั้งในและนอกจังหวัด ขยายช่องทางการตลาดสินค้าเกษตรปลอดภัย และพัฒนาการประชาสัมพันธ์สินค้าโดยส่งเสริมการใช้เทคโนโลยีเพื่อการตลาดอย่างมีประสิทธิภาพ

ประเด็นการพัฒนาที่ ๒ พัฒนาและส่งเสริมแหล่งท่องเที่ยวมรดกโลก ธรรมชาติและวิถีชุมชนให้มีศักยภาพอย่างยั่งยืน

ตาราง ๒.๑.๒ ตัวชี้วัดผลการดำเนินงานภายใต้ประเด็นการพัฒนาที่ ๒

ตัวชี้วัด	ค่าเป้าหมาย/ ผลการดำเนินงาน	พ.ศ. ๒๕๕๙	พ.ศ. ๒๕๖๐	พ.ศ. ๒๕๖๑	พ.ศ. ๒๕๖๒
	ค่าเป้าหมาย	ร้อยละ ๒	ร้อยละ ๒	ร้อยละ ๒	ร้อยละ ๓

ตัวชี้วัด	ค่าเป้าหมาย/ ผลการดำเนินงาน	พ.ศ. ๒๕๕๙	พ.ศ. ๒๕๖๐	พ.ศ. ๒๕๖๑	พ.ศ. ๒๕๖๒
(๑) ร้อยละที่เพิ่มขึ้นของรายได้จากการท่องเที่ยว	ผลการดำเนินงาน	ร้อยละ ๑๑.๕๓ (๑,๓๙๖.๙๗ ลบ.)	ร้อยละ ๙.๔๖ (๑,๕๒๙.๑๐ ลบ.)	ร้อยละ ๖.๗๑ (๑,๖๓๑.๗๐ ลบ.)	ร้อยละ ๑.๗๓ (๑,๖๖๐.๐๑ ลบ.)
(๒) จำนวนนักท่องเที่ยวเพิ่มขึ้น (คำนวณจากค่าฐานในปี ๒๕๕๘ เท่ากับ ๖๖๓,๑๑๔ คน)	ค่าเป้าหมาย	ร้อยละ ๒	ร้อยละ ๒	ร้อยละ ๒	ร้อยละ ๓
	ผลการดำเนินงาน	ร้อยละ ๖.๗๖ (๗๐๗,๙๖๙ คน)	ร้อยละ ๖.๓๐ (๗๕๒,๕๕๓ คน)	ร้อยละ ๓.๖๒ (๗๗๙,๘๒๔ คน)	ร้อยละ ๐.๓๙ (๗๘๒,๙๐๑ คน)

ผลการพัฒนาตามประเด็นการพัฒนาที่ ๒ ในช่วง ๓ ปีแรก (ปี ๒๕๕๙ – ๒๕๖๑) พบว่า อัตราการขยายตัวของรายได้จากการท่องเที่ยวเป็นไปตามเป้าหมายคือมีรายได้จากการท่องเที่ยวเพิ่มขึ้นร้อยละ ๒ ต่อปี โดยในปี ๒๕๕๙ มีอัตราเพิ่มขึ้นร้อยละ ๑๑.๕๓ เท่ากับ ๑,๓๙๖.๙๗ ล้านบาท เมื่อเทียบกับปี ๒๕๕๘ ที่ ๑,๒๕๒.๕๘ ล้านบาท ปี ๒๕๖๐ เพิ่มขึ้นร้อยละ ๙.๔๖ เท่ากับ ๑,๕๒๙.๑๐ ล้านบาท และปี ๒๕๖๑ เพิ่มขึ้นร้อยละ ๖.๗๑ เท่ากับ ๑,๖๓๑.๗๐ ล้านบาทตามลำดับ แต่ในปี ๒๕๖๒ อัตราการขยายตัวของรายได้จากการท่องเที่ยวต่ำกว่าเป้าหมายคือร้อยละ ๑.๗๓ เท่ากับ ๑,๖๖๐.๐๑ ล้านบาท

ทั้งนี้ จำนวนนักท่องเที่ยวที่เข้ามาท่องเที่ยวในจังหวัดกำแพงเพชรเป็นไปในทิศทางเดียวกันกับรายได้จากการท่องเที่ยว กล่าวคือ จำนวนนักท่องเที่ยวเพิ่มขึ้นสูงกว่าค่าเป้าหมายร้อยละ ๒ ต่อปี โดยในปี ๒๕๕๙ มีจำนวนนักท่องเที่ยวเพิ่มขึ้นร้อยละ ๖.๗๖ เท่ากับ ๗๐๗,๙๖๙ คนเมื่อเทียบกับปี ๒๕๕๘ ที่ ๖๖๓,๑๑๔ คน ปี ๒๕๖๐ เพิ่มขึ้นร้อยละ ๖.๓๐ เท่ากับ ๗๕๒,๕๕๓ คน และปี ๒๕๖๑ เพิ่มขึ้นร้อยละ ๓.๖๒ เท่ากับ ๗๗๙,๘๒๔ คน ตามลำดับ แต่ในปี ๒๕๖๒ มีจำนวนนักท่องเที่ยวเพิ่มขึ้นในอัตราที่ต่ำกว่าค่าเป้าหมายคือเพิ่มขึ้นเพียงร้อยละ ๐.๓๙ หรือเท่ากับ ๗๘๒,๙๐๑ คน

ปัญหาอุปสรรคในการดำเนินงานที่พบคือการขาดแคลนระบบขนส่งสาธารณะภายในจังหวัด เนื่องจากจังหวัดไม่มีรถโดยสารสาธารณะ รถไฟ และรถรับ-ส่งนักท่องเที่ยวอย่างทั่วถึง ทำให้การเดินทางในจังหวัดค่อนข้างไม่สะดวก รวมทั้งมีปัญหาด้านแรงงาน โดยเฉพาะอย่างยิ่ง การขาดแคลนบุคลากรในฝ่ายปฏิบัติการที่มีทักษะในระดับสากล ดังนั้น จังหวัดจึงควรดำเนินการพัฒนาแหล่งท่องเที่ยวที่มีศักยภาพของจังหวัดให้ได้มาตรฐานเพื่อรองรับการขยายตัวของนักท่องเที่ยว และพัฒนาโครงสร้างพื้นฐานและสิ่งอำนวยความสะดวกเพื่อให้นักท่องเที่ยวเข้าถึงแหล่งท่องเที่ยวด้วยความสะดวก ปลอดภัย ตลอดจนจัดรูปแบบกิจกรรมด้านการท่องเที่ยวเชิงสร้างสรรค์และวัฒนธรรมที่เน้นคุณค่าและความหลากหลายเพื่อเป็นจุดหมายปลายทางของนักท่องเที่ยวเฉพาะกลุ่ม ดำเนินการประชาสัมพันธ์การท่องเที่ยวเชิงรุก และปรับปรุงช่องทางการจัดจำหน่ายผลิตภัณฑ์ด้านการท่องเที่ยว อีกทั้งจังหวัดควรดำเนินการพัฒนาศักยภาพสินค้าและบริการท่องเที่ยว สร้างเครือข่ายด้านการท่องเที่ยว และสร้างมูลค่าเพิ่มและขีดความสามารถในการแข่งขันด้านการท่องเที่ยวด้วยเทคโนโลยีและนวัตกรรมที่เหมาะสม

ประเด็นการพัฒนาที่ ๓ พัฒนาคุณภาพชีวิต ความมั่นคงทางสังคม ความปลอดภัยในชีวิต และทรัพย์สิน และสิ่งแวดล้อมอย่างยั่งยืน

ตาราง ๒.๑.๓ ตัวชี้วัดผลการดำเนินงานภายใต้ประเด็นการพัฒนาที่ ๓

ตัวชี้วัด	ค่าเป้าหมาย/ ผลการดำเนินงาน	พ.ศ. ๒๕๕๙	พ.ศ. ๒๕๖๐	พ.ศ. ๒๕๖๑	พ.ศ. ๒๕๖๒
(๑) ร้อยละที่ลดลงของครัวเรือนยากจนที่ตกเกณฑ์ จปฐ.	ค่าเป้าหมาย	ลดลง ร้อยละ ๔๐	ลดลง ร้อยละ ๔๐	ลดลง ร้อยละ ๔๐	ลดลง ร้อยละ ๔๕
	ผลการดำเนินงาน	เพิ่มขึ้นร้อยละ ๑๕.๑๕ (๗๖ ครัวเรือน)	เพิ่มขึ้นร้อยละ ๙๕.๕๔ (๑,๗๐๖ ครัวเรือน)	ลดลงร้อยละ ๖๔.๑๓ (๖๑๒ ครัวเรือน)	ลดลงร้อยละ ๔๗.๓๘ (๓๒๒ ครัวเรือน)
(๒) ค่าเฉลี่ยคะแนน O-net มัธยมศึกษาตอนปลาย	ค่าเป้าหมาย	สูงกว่า ๓๒.๖๗ คะแนน	สูงกว่า ๓๒.๖๗ คะแนน	สูงกว่า ๓๒.๖๗ คะแนน	สูงกว่า ๓๒.๖๗ คะแนน
	ผลการดำเนินงาน	๓๒.๕๐ คะแนน	๓๐.๔๒ คะแนน	๓๑.๙๘ คะแนน	๓๕.๒๐ คะแนน
(๓) ปริมาณขยะที่ลดลง	ค่าเป้าหมาย	ลดลง ๒๕,๐๐๐ ตัน	ลดลง ๒๕,๐๐๐ ตัน	ลดลง ๒๕,๐๐๐ ตัน	ลดลง ๒๕,๐๐๐ ตัน
	ผลการดำเนินงาน	ลดลง ๒๗๔.๕๕ ตัน (๑๕๐,๓๐๙.๕๒ ตัน)	ลดลง ๒๓,๘๖๘.๑๘ ตัน (๑๒๖,๔๔๑.๓๔ ตัน)	ลดลง ๓๙,๒๐๒.๙๓ ตัน (๘๗,๒๓๘.๔๑ ตัน)	ลดลง ๓,๖๒๑.๔๒ ตัน (๘๓,๖๑๖.๙๙ ตัน)

ผลการพัฒนาตามประเด็นการพัฒนาที่ ๓ ในช่วง ๒ ปีแรก ได้แก่ ปี ๒๕๕๙-๒๕๖๐ ผลการดำเนินงานตามตัวชี้วัดไม่เป็นไปตามเป้าหมายคือครัวเรือนยากจนที่ตกเกณฑ์จปฐ.ลดลงร้อยละ ๔๐ โดยในปี ๒๕๕๘ มีครัวเรือนยากจนที่ตกเกณฑ์ จปฐ. จำนวน ๖๖ ครัวเรือน ปี ๒๕๕๙ มีจำนวน ๗๖ ครัวเรือน คิดเป็นร้อยละ ๑๕.๑๕ ที่เพิ่มขึ้นจากปี ๒๕๕๘ และในปี ๒๕๖๐ จังหวัดกำแพงเพชรมีครัวเรือนยากจนที่ตกเกณฑ์ จปฐ. จำนวน ๑,๗๐๖ ครัวเรือน หรือเพิ่มขึ้นถึงร้อยละ ๙๕.๕๔ ซึ่งส่วนหนึ่งมีสาเหตุมาจากการปรับค่าเกณฑ์ จปฐ. จากเดิม ปี ๒๕๕๘ - ๒๕๕๙ ใช้เกณฑ์รายได้ต่ำกว่า ๓๐,๐๐๐ บาท แต่ในปี ๒๕๖๐-ปัจจุบันใช้เกณฑ์รายได้ต่ำกว่า ๓๘,๐๐๐ บาท ทำให้ตัวเลขครัวเรือนที่ตกเกณฑ์สูงขึ้น รวมทั้งครัวเรือนส่วนใหญ่ประกอบอาชีพเกษตรกรรม ซึ่งปริมาณผลผลิตอาจปรับเปลี่ยนไปตามฤดูกาล ทำให้รายได้ลดลง อย่างไรก็ตาม ผลการพัฒนาในปี ๒๕๖๑ มีครัวเรือนยากจนที่ตกเกณฑ์ จปฐ. ลดลงร้อยละ ๖๔.๑๓ เหลือเพียง ๖๑๒ ครัวเรือน และในปี ๒๕๖๒ ลดลงร้อยละ ๔๗.๓๘ เหลือเพียง ๓๒๒ ครัวเรือน ตามลำดับ ผลการดำเนินงานในช่วง ๒ ปี หลังเป็นไปตามค่าเป้าหมายที่กำหนดให้ครัวเรือนยากจนที่ตกเกณฑ์ จปฐ. ลดลงร้อยละ ๔๐ และ ๔๕ ตามลำดับ

ปัญหาที่สำคัญคือส่วนใหญ่ครัวเรือนยากจนที่ประกอบอาชีพเกษตรกรรมเป็นหลักประสบปัญหาจากปริมาณผลผลิตที่ผันผวนตามฤดูกาล ราคาผลผลิตทางการเกษตรตกต่ำ ปัจจัยและต้นทุนการผลิตสูง รายจ่ายค่อนข้างสูง ดังนั้น จึงควรดำเนินการส่งเสริมการทำเกษตรทฤษฎีใหม่ให้แพร่หลายมากขึ้น การรวมกลุ่มเกษตรกรเพื่อเพิ่มศักยภาพในการผลิต การจัดหาตลาด และการพัฒนาอาชีพเสริมเพื่อสร้างรายได้ที่มั่นคงแก่เกษตรกร

นอกจากปัญหาด้านครัวเรือนยากจนแล้ว ผลการพัฒนาด้านการศึกษาของจังหวัด พบว่า ค่าเฉลี่ยคะแนน O-net มัธยมศึกษาตอนปลายมีค่าฐานในปี ๒๕๕๘ เท่ากับ ๓๒.๖๗ คะแนน แต่ในช่วง ๓ ปีแรก ได้แก่ปี ๒๕๕๙ - ๒๕๖๑ ค่าเฉลี่ยคะแนน O-net มัธยมศึกษาตอนปลายเท่ากับ ๓๒.๕๐, ๓๐.๔๒, ๓๑.๙๘ คะแนนตามลำดับ ซึ่งต่ำกว่าค่าเป้าหมายที่กำหนดคือสูงกว่า ๓๒.๖๗ คะแนน และต่ำกว่าค่ากลางของประเทศระหว่างปี ๒๕๕๙ - ๒๕๖๑ อย่างไรก็ตาม ในปี ๒๕๖๒ ค่าเฉลี่ยคะแนน O-net เท่ากับ ๓๕.๒๐ สูงกว่าค่าเป้าหมายที่กำหนด แต่ก็ยังต่ำกว่าค่ากลางของประเทศที่ ๓๕.๒๙ คะแนนในปีเดียวกัน

ปัญหาอุปสรรคในการดำเนินงานพัฒนาการศึกษาที่พบคือสถานศึกษายังไม่สามารถขับเคลื่อนงานวิชาการเพื่อยกระดับผลสัมฤทธิ์ทางการเรียนให้บรรลุเป้าหมาย และผลการทดสอบทางการศึกษาระดับชาติของผู้เรียนระดับการศึกษาขั้นพื้นฐานส่วนใหญ่ต่ำกว่าค่าเฉลี่ยระดับประเทศ อีกทั้งสถานศึกษาบางแห่งมีการแนะแนวศึกษาต่อไม่ครอบคลุม ส่งผลให้นักเรียนไม่สามารถศึกษาต่อได้ตามความต้องการและความถนัด ประกอบกับการขับเคลื่อนระบบดูแลช่วยเหลือนักเรียนยังไม่ทั่วถึงทุกกลุ่มเป้าหมาย ดังนั้น จังหวัดจึงควรดำเนินการพัฒนาคุณภาพสถานศึกษาให้พร้อมทุกด้านที่ส่งผลต่อการเรียนรู้ของนักเรียนยกระดับผลสัมฤทธิ์ทางการศึกษา พัฒนาคุณภาพบุคลากรทางการศึกษา รวมทั้งส่งเสริมให้นักเรียนเป็นคนดี มีคุณธรรม และมีค่านิยมที่พึงประสงค์

นอกจากด้านการศึกษาแล้ว ตัวชี้วัดที่สำคัญอีกประการหนึ่งคือปริมาณขยะที่ส่งผลกระทบต่อสภาวะแวดล้อมในจังหวัด จากข้อมูลของสำนักงานทรัพยากรธรรมชาติและสิ่งแวดล้อมจังหวัดกำแพงเพชร พบว่าปริมาณขยะในปี ๒๕๕๘ เท่ากับ ๑๕๐,๕๘๔.๐๗ ตัน และมีเป้าหมายลดปริมาณขยะลง ๒๕,๐๐๐ ตันในแต่ละปี โดยในปี ๒๕๕๙ - ๒๕๖๐ และปี ๒๕๖๑ ปริมาณขยะที่ลดลงยังต่ำกว่าเป้าหมายที่กำหนด กล่าวคือลดลงเพียง ๒๗๔.๕๕ ตัน ๒๓,๘๖๘.๑๘ ตัน และ ๓,๖๒๑.๔๒ ตัน ตามลำดับ มีเพียงปี ๒๕๖๑ ที่สามารถลดปริมาณขยะได้เป็นไปตามเป้าหมายคือ ๓๙,๒๐๒.๙๓ ตัน

ปัญหาสำคัญที่พบในการบริหารจัดการขยะในจังหวัดกำแพงเพชรคือปัญหาขยะตกค้างสถานที่ทิ้งขยะไม่ถูกหลักสุขาภิบาลและถูกน้ำท่วมขังในช่วงฤดูฝน ทำให้ไม่มีสถานที่กำจัดขยะมูลฝอย รวมทั้งประชาชนในพื้นที่ขาดจิตสำนึกในการคัดแยกขยะ ดังนั้น จังหวัดจึงควรเร่งดำเนินการแก้ไขปัญหาดังกล่าวโดยเพิ่มประสิทธิภาพการจัดเก็บและการกำจัดขยะมูลฝอย รณรงค์ประชาสัมพันธ์การสร้างจิตสำนึกในการจัดการขยะมูลฝอยในระดับครัวเรือน จัดตั้งศูนย์กำจัดขยะรวมโดยการรวมกลุ่มองค์กรปกครองส่วนท้องถิ่นในพื้นที่ใกล้เคียง ส่งเสริมให้ความรู้แก่องค์กรปกครองส่วนท้องถิ่นในเรื่องการบริหารจัดการขยะอย่างถูกหลักสุขาภิบาล ตลอดจนสร้างจิตสำนึกแก่ชุมชน ประชาชน และกลุ่มเยาวชนในการบริหารจัดการขยะในครัวเรือนอย่างง่าย และการนำขยะไปใช้ให้เกิดประโยชน์ต่อการดำรงชีวิต

๓. รายการตรวจสอบการดำเนินการตามพระราชกฤษฎีกาว่าด้วยการบริหารงานเชิงพื้นที่แบบบูรณาการ

พ.ศ. ๒๕๖๕

รายการตรวจสอบการดำเนินการตาม
พระราชกฤษฎีกาว่าด้วยการบริหารงานเชิงพื้นที่แบบบูรณาการ พ.ศ. ๒๕๖๕

จังหวัดกำแพงเพชร

การดำเนินการ	ดำเนินการแล้ว	ไม่ได้ดำเนินการ
<p>๑) ตรวจสอบความคิดเห็นของประชาชนในจังหวัดด้วยวิธีการ ดังต่อไปนี้</p> <p><input checked="" type="checkbox"/> มอบให้ส่วนราชการ หน่วยงานของรัฐ สถาบันการศึกษา หรือบุคคลอื่นใด ทำการศึกษาสำรวจความคิดเห็นของประชาชนในจังหวัด</p> <p><input checked="" type="checkbox"/> มอบให้ฝ่ายเลขานุการ ก.บ.จ. ดำเนินการหรือร่วมกับหน่วยงานอื่น ทำการศึกษาสำรวจความคิดเห็นของประชาชนในจังหวัด</p> <p><input checked="" type="checkbox"/> มอบให้ฝ่ายเลขานุการ ก.บ.จ. ดำเนินการสำรวจความคิดเห็นของประชาชนในจังหวัด โดยการสำรวจผ่านระบบออนไลน์</p> <p><input checked="" type="checkbox"/> แต่งตั้งคณะกรรมการของ ก.บ.จ. ชั้นคณะหนึ่ง ทำหน้าที่ประสานงาน เพื่อให้ได้ข้อมูลความคิดเห็นของประชาชนในจังหวัด</p> <p><input type="checkbox"/> ดำเนินการอื่นตามที่ ก.บ.จ. เห็นสมควร โดยดำเนินการ.....</p>	✓	
<p>๒) จัดประชุมหารือร่วมกับหัวหน้าส่วนราชการที่มีสถานที่ตั้งทำการอยู่ในจังหวัดหรือมีเขตอำนาจหน้าที่ในจังหวัดไม่ว่าจะเป็นราชการบริหารส่วนภูมิภาคหรือราชการบริหารส่วนกลาง หัวหน้าหน่วยงานที่เป็นรัฐวิสาหกิจและหน่วยงานอื่นของรัฐบรรดาที่มีสถานที่ตั้งทำการอยู่ในจังหวัดหรือมีเขตอำนาจหน้าที่ในจังหวัด ผู้บริหารท้องถิ่นทั้งหมดในจังหวัด รวมทั้งผู้แทนภาคประชาสังคม และผู้แทนภาคธุรกิจเอกชน เพื่อรับฟังความคิดเห็นเกี่ยวกับเป้าหมายการพัฒนาจังหวัด ๒๐ ปี</p>	✓	

ข้าพเจ้าขอรับรองว่า ข้อความดังกล่าวข้างต้นเป็นความจริงทุกประการ ทั้งนี้ได้แนบรายงานการประชุมคณะกรรมการบริหารงานจังหวัดแบบบูรณาการ (ก.บ.จ.) มาพร้อมนี้ด้วย

ลงชื่อ



(นายชาติป รุจนเสรี)

ผู้ว่าราชการจังหวัดกำแพงเพชร

รายงานการประชุม

คณะกรรมการบริหารงานจังหวัดแบบบูรณาการจังหวัดกำแพงเพชร (ก.บ.จ.จังหวัดกำแพงเพชร)

ครั้งที่ ๑/๒๕๖๖

วันศุกร์ที่ ๒๖ พฤษภาคม ๒๕๖๖ เวลา ๑๔.๐๐ น.

ณ ห้องประชุมวชิรปราการ ชั้น ๒ สำนักงานสาธารณสุขจังหวัดกำแพงเพชร

คณะกรรมการฯ ที่เข้าประชุม

๑. นางสาวสุพัตรา	คล้ายทิม	รองผู้ว่าราชการจังหวัดกำแพงเพชร (ประธาน)
๒. นายสกุลเพชร	พิกุลประเสริฐ	หัวหน้าสำนักงานจังหวัดกำแพงเพชร
๓. นายพรชัย	น้อยสุวรรณค์	ผู้อำนวยการสำนักงานทรัพยากรธรรมชาติและ
๔. นางสาวปัทมา	เลาหพิบูลรัตน์	คลังจังหวัดกำแพงเพชร
		และสิ่งแวดล้อมจังหวัดกำแพงเพชร
๕. นางสาวนุชรินทร์ภัทร์	ธีระบุญยะ	วัฒนธรรมจังหวัดกำแพงเพชร
๖. นางสาวเกตุร	ช่ออัญชัย	พลังงานจังหวัดกำแพงเพชร
๗. ผศ.ดร. ปรียานุช	พรหมภาสิต	รักษาการแทนอธิการบดีมหาวิทยาลัยราชภัฏ
		กำแพงเพชร
๘. นายวันชัย	เพชรมา	ผู้จัดการการไฟฟ้าส่วนภูมิภาคจังหวัดกำแพงเพชร
๙. นายนิสิต	ใจอินทร์	ผู้จัดการการประปาส่วนภูมิภาค สาขา กำแพงเพชร
๑๐. นายนภพล	กันยะมุล	ผู้อำนวยการสำนักงาน ๕.ก.ส. จังหวัดกำแพงเพชร
๑๑. นายวสันต์	มุรินทร์	นายกเทศมนตรีตำบลนครชุม
๑๒. นายน้อย	พะโยม	ประธานชมรมนายกองค์การบริหารส่วนตำบล
		จังหวัดกำแพงเพชร
๑๓. พ.ต.ท.หญิง อรสา	กัญญ์ณัฐทรัพย์	แทน ผู้บังคับการตำรวจภูธรจังหวัดกำแพงเพชร
๑๔. พ.ท.นริศชัย	เดชปกครอง	แทน รอง ผอ.รมน.จว.กพ.(ท)
๑๕. นางสาวหทัยรัตน์	สุนทรสุข	แทน นายแพทย์สาธารณสุขจังหวัดกำแพงเพชร
๑๖. นางจินตนา	สุวรรณศิริ	แทน พัฒนาสังคมและความมั่นคงของมนุษย์
		จังหวัดกำแพงเพชร
๑๗. นางสาววันทนา	ฟูคำ	แทน เกษตรและสหกรณ์จังหวัดกำแพงเพชร
๑๘. นางปณยวีร์	แจ่มมุข	แทน อุตสาหกรรมจังหวัดกำแพงเพชร
๑๙. นางสาวพนิตานันท์	สารเก่ง	แทน พาณิชย์จังหวัดกำแพงเพชร
๒๐. นางไพลิน	แก้วสืบ	แทน ท้องถิ่นจังหวัดกำแพงเพชร
๒๑. นายปฏิกรณ์	ชันพันธ์	แทน ท้องเที่ยวและกีฬาจังหวัดกำแพงเพชร
๒๒. นางจริญญา	หมวกแก้ว	แทน นายกองค์การบริหารส่วนจังหวัดกำแพงเพชร
๒๓. นายระพี	ดิษฐ์	แทน นายกเทศมนตรีเมืองกำแพงเพชร
๒๔. นางสาวสุชาดา	อารีทิม	แทน นายกเทศมนตรีเมืองหนองปลิง
๒๕. นางสาวจันทร์จิรา	ช่างจงประดิษฐ์	แทน ประธานสภาอุตสาหกรรมจังหวัดกำแพงเพชร
๒๖. นายจรศักดิ์	ศิลาประจักษ์	ผู้แทนภาคประชาสังคม
๒๗. นายประชวน	แพงดา	ผู้แทนภาคประชาสังคม
๒๘. นายเกษม	สีข้า	ผู้แทนภาคประชาสังคม

/๒๙. นางตฤณศรี...

~ ๒ ~

๒๙. นางตฤณศร	สัมพันธ์	ผู้แทนภาคประชาสังคม
๓๐. นายณิศร	ทองรักษ์	ผู้อำนวยการกลุ่มงานยุทธศาสตร์และข้อมูล เพื่อการพัฒนาจังหวัด สำนักงานจังหวัดกำแพงเพชร
๓๑. นายพันธุ์ธิษ	สีเทา	นักวิเคราะห์นโยบายและแผนปฏิบัติการ สำนักงานจังหวัดกำแพงเพชร

คณะกรรมการฯ ที่ไม่เข้าประชุม (เนื่องจากติดราชการ/ภารกิจ)

๑. ผู้ว่าราชการจังหวัดกำแพงเพชร (นายชาติป รุจนเสรี)
๒. รองผู้ว่าราชการจังหวัดกำแพงเพชร (นายบุญช่วย หอมยามเย็น)
๓. ปลัดจังหวัดกำแพงเพชร
๔. ประธานหอการค้าจังหวัดกำแพงเพชร
๕. นายเทวัญ หุตะเสวี ผู้แทนภาคประชาสังคม
๖. นายสมบัติ นำชม ผู้แทนภาคประชาสังคม
๗. นางไกล่รุ่ง กระธน ผู้แทนภาคประชาสังคม
๘. นางสาวปวีรศา บุญประสพ ผู้แทนภาคประชาสังคม

รายชื่อผู้เข้าร่วมประชุม

๑. นายศักดิ์เดชน์	แก้ววิเศษ	เกษตรจังหวัดกำแพงเพชร
๒. นางณัฏฐพัชญาณ์	มุสิกะปาน	พัฒนาการจังหวัดกำแพงเพชร
๓. นางกรรภช	มหาวิทยาลัยบูรพา	โยธาธิการและผังเมืองจังหวัดกำแพงเพชร
๔. นายเจษฎา	สาระ	ผู้อำนวยการสถานีพัฒนาที่ดินจังหวัดกำแพงเพชร
๕. นายวีรศักดิ์	ทิชัย	หัวหน้าสถานีพัฒนาการเกษตรที่สูงฯ บ้านป่าคา
๖. นายนภดล	ปราบหงส์	หัวหน้าอุทยานแห่งชาติคลองวังเจ้า
๗. นายคมสัน	มณีภาณูจน์	หัวหน้าอุทยานแห่งชาติแม่วงก์
๘. นายสุชาติ	ดาทิพย์	แทน ผู้อำนวยการแขวงทางหลวงกำแพงเพชร
๙. นายอธิวัฒน์	จันทร์เชื้อ	แทน ผู้อำนวยการแขวงทางหลวงชนบทกำแพงเพชร
๑๐. นายอนุพล	ประสงค์ทัน	แทน ผู้อำนวยการโครงการชลประทานกำแพงเพชร
๑๑. นางรุ่งนภา	ยีนยง	แทน สหกรณ์จังหวัดกำแพงเพชร
๑๒. นายฉัตรชัย	พรโสภณ	แทน ผู้อำนวยการศูนย์ส่งเสริมและพัฒนาอาชีพเกษตรกร จังหวัดกำแพงเพชร
๑๓. ว่าที่ร้อยตรีหญิงพรทิพย์พา มาปลูก		นักวิชาการพาณิชย์ปฏิบัติการ
๑๔. นายจตุรงค์	เพชรสุทธิ	ผู้อำนวยการกลุ่มวางแผนการใช้ที่ดิน สพข.๙
๑๕. นางสาวรุ่งรัตน์	อินทร์อ่อน	หัวหน้าฝ่ายบริหารทั่วไป สนง.สหกรณ์จังหวัดกำแพงเพชร
๑๖. นางสาวนิตยาภรณ์	ณ นคร	นักสำรวจดิน กลุ่มวางแผนการใช้ที่ดิน สพข.๙
๑๗. นางสาวศิริญาภัส	สุภบุตร	นักวิชาการเงินและบัญชี กลุ่มวางแผนการใช้ที่ดิน สพข.๙
๑๘. นายพิเชษฐ	เกตุทอง	เจ้าหน้าที่วิเคราะห์นโยบายและแผน
๑๙. ผศ.ดร.ขวัญดาว	แจ่มแจ้ง	รองอธิการบดี มหาวิทยาลัยราชภัฏกำแพงเพชร
๒๐. ผศ.ปรัชญา	ชะอุ่มผล	มหาวิทยาลัยราชภัฏกำแพงเพชร
๒๑. นางสาวจิระพา	เรืองปุย	นักวิชาการพัฒนาชุมชนชำนาญการ
๒๒. นางสาวหงส์ลดดา	นาคฉ่ำ	นักวิชาการเกษตร

/๒๓. นางสาวปรานอม...

~ ๓ ~

๒๓. นางสาวปรานอม	นาแก้ว	นักวิเคราะห์นโยบายและแผนชำนาญการ
๒๔. นางสาวเวณิกา	จันทิมา	นักวิเคราะห์นโยบายและแผนปฏิบัติการ
๒๕. นางสาวพิศชนก	จำวภาเขียว	นักจัดการงานทั่วไปปฏิบัติการ
๒๖. ส.ต.ท.ชัยวิวัฒน์	พิทักษ์สุชัยดี	นักวิชาการคอมพิวเตอร์ปฏิบัติการ
๒๗. นายชัยวุฒิ	เล่าชัยดุชฎี	พนักงานวิเคราะห์นโยบายและแผน
๒๘. นางสาวมณีรัตน์	เวชกร	เจ้าหน้าที่วิเคราะห์นโยบายและแผน
๒๙. นางสาวบุญพาพร	หนูเที่ยง	เจ้าหน้าที่วิเคราะห์นโยบายและแผน
๓๐. นางสาวสุชาดา	มะไรจิตร	เจ้าหน้าที่วิเคราะห์นโยบายและแผน

เปิดประชุมเวลา ๑๔.๐๐ น.

ระเบียบวาระที่ ๑**ประธาน****เรื่องที่ประธานแจ้งให้ที่ประชุมทราบ**

การประชุมในวันนี้ เป็นการประชุมคณะกรรมการบริหารงานจังหวัดแบบบูรณาการจังหวัดกำแพงเพชร (ก.บ.จ.จังหวัดกำแพงเพชร) ครั้งที่ ๑/๒๕๖๖ โดยวันนี้ได้รับความอนุเคราะห์จากสำนักงานสาธารณสุขจังหวัดกำแพงเพชร ในการให้ใช้ห้องประชุมศิริปรการแห่งนี้เป็นสถานที่จัดประชุม ก.บ.จ. ในวันที่

สำหรับวันนี้ มีวาระการประชุมที่สำคัญหลายเรื่องด้วยกัน อาทิ การพิจารณาเพิ่มเติมพัฒนาจังหวัดกำแพงเพชร พ.ศ. ๒๕๖๖ – ๒๕๗๐ การโอนเปลี่ยนแปลงโครงการตามแผนการปฏิบัติราชการจังหวัดกำแพงเพชร ประจำปีงบประมาณ พ.ศ. ๒๕๖๗ และที่สำคัญวันนี้เราจะมาพิจารณาเป้าหมายการพัฒนาจังหวัดกำแพงเพชร ๒๐ ปี พ.ศ. ๒๕๖๖ – ๒๕๘๕ ที่จะใช้เป็นกรอบในการจัดทำแผนพัฒนา แผนปฏิบัติราชการ ของทุกส่วนราชการในจังหวัด ซึ่งจะต้องส่งให้ทีมบูรณาการพิจารณาภายในวันที่ ๓๑ พฤษภาคม ๒๕๖๖ นี้

ในลำดับนี้ เชิญฝ่ายเลขานุการ ดำเนินการตามระเบียบวาระการประชุมต่อไป

ที่ประชุม**รับทราบ****ระเบียบวาระที่ ๒****เรื่อง รับรองรายงานการประชุม ก.บ.จ. ครั้งที่ ๕/๒๕๖๕ เมื่อวันที่**

๒๓ พฤศจิกายน ๒๕๖๖

ประธาน

รายละเอียดขอให้ฝ่ายเลขานุการชี้แจงให้ที่ประชุมทราบ

ผอ.กลุ่มงานยุทธศาสตร์ฯ

ขอให้ที่ประชุมพิจารณารับรองรายงานการประชุมฯ ครั้งที่ ๕/๒๕๖๕ เมื่อวันที่

สำนักงานจังหวัดฯ

๒๓ พฤศจิกายน ๒๕๖๖ จำนวน ๑๙ หน้า ซึ่งฝ่ายเลขานุการ ได้ส่งให้คณะกรรมการฯ แล้วตามหนังสือจังหวัดฯ ที่ กพ ๐๐๑๗/๒/ว ๕๓๑๔,๖๕๙๑๕ ลงวันที่ ๒ ธันวาคม ๒๕๖๕ ซึ่งไม่มีคณะกรรมการฯ ขอแก้ไขรายงานการประชุมฯ แต่อย่างใด

จึงขอให้คณะกรรมการฯ พิจารณารับรองรายงานการประชุมต่อไป

มติที่ประชุม

รับรองรายงานการประชุม ก.บ.จ. ครั้งที่ ๕/๒๕๖๕ เมื่อวันที่ ๒๓

พฤศจิกายน ๒๕๖๕

/ระเบียบวาระที่ ๓...

~ ๔ ~

ระเบียบวาระที่ ๓**เรื่อง เพื่อทราบ**

๓.๑ คำสั่งแต่งตั้งคณะกรรมการบริหารงานจังหวัดแบบบูรณาการ (ก.บ.จ.) จังหวัดกำแพงเพชร และคณะกรรมการบริหารงานกลุ่มจังหวัดแบบบูรณาการ (ก.บ.ก.) กลุ่มจังหวัดภาคเหนือตอนล่าง ๒

ประธาน

รายละเอียดขอให้ฝ่ายเลขานุการชี้แจงให้ที่ประชุมทราบ

ผอ.กลุ่มงานยุทธศาสตร์ฯ

ด้วยคณะกรรมการนโยบายการบริหารงานเชิงพื้นที่แบบบูรณาการ (ก.น.บ.)

สำนักงานจังหวัดฯ

ในคราวประชุมครั้งที่ ๑/๒๕๖๖ โดยมีนายกรัฐมนตรี (พลเอก ประยุทธ์ จันทร์โอชา) เป็นประธาน ให้ความเห็นชอบประกาศคณะกรรมการนโยบายการบริหารงานเชิงพื้นที่แบบบูรณาการ (ก.น.บ.) ลงวันที่ ๙ มีนาคม พ.ศ. ๒๕๖๖ เรื่อง การกำหนดองค์ประกอบประชาสัมพันธ์และการกำหนดจำนวน หลักเกณฑ์ และวิธีการได้มาซึ่งผู้แทนฝ่ายต่าง ๆ ในคณะกรรมการบริหารงานจังหวัดแบบบูรณาการ (ก.บ.จ.) และคณะกรรมการบริหารงานกลุ่มจังหวัดแบบบูรณาการ (ก.บ.ก.) ซึ่งออกตามความในมาตรา ๑๓ วรรคหกและวรรคเจ็ด และมาตรา ๑๕ วรรคสี่และวรรคหก แห่งพระราชกฤษฎีกาว่าด้วยการบริหารงานเชิงพื้นที่แบบบูรณาการ พ.ศ. ๒๕๖๕ เป็นผลทำให้คณะกรรมการบริหารงานจังหวัดแบบบูรณาการจังหวัดกำแพงเพชร (ก.บ.จ.จังหวัดกำแพงเพชร) และคณะกรรมการบริหารกลุ่มจังหวัดที่แต่งตั้งก่อนวันที่ ๙ มีนาคม ๒๕๖๖ ล้มสภาพไป ดังนั้น เพื่อให้กลไกในการบริหารงานจังหวัด/กลุ่มจังหวัดแบบบูรณาการ การจัดทำแผนพัฒนาจังหวัด/กลุ่มจังหวัด และแผนปฏิบัติราชการประจำปีของจังหวัด/กลุ่มจังหวัดเป็นไปตามพระราชกฤษฎีกาว่าด้วยการบริหารงานเชิงพื้นที่แบบบูรณาการ พ.ศ. ๒๕๖๕ และประกาศ ก.น.บ. ดังกล่าว จังหวัดกำแพงเพชรและกลุ่มจังหวัดภาคเหนือตอนล่าง ๒ จึงได้มีคำสั่งแต่งตั้ง ก.บ.จ./ก.บ.ก.ชุดใหม่ ดังนี้

๑. คำสั่งแต่งตั้งคณะกรรมการบริหารงานจังหวัดแบบบูรณาการจังหวัดกำแพงเพชร (ก.บ.จ.จังหวัดกำแพงเพชร) ตามคำสั่งจังหวัดฯ ที่ ๗๗๘/๒๕๖๖ ลงวันที่ ๒๖ เมษายน พ.ศ. ๒๕๖๖

๒. คำสั่งแต่งตั้งคณะกรรมการบริหารงานกลุ่มจังหวัดแบบบูรณาการ (ก.บ.ก.) กลุ่มจังหวัดภาคเหนือตอนล่าง ๒ ตามคำสั่งกลุ่มจังหวัดฯ ที่ ๔/๒๕๖๖ ลงวันที่ ๑๘ พฤษภาคม พ.ศ. ๒๕๖๖

มติที่ประชุม**รับทราบ**

๓.๒ ผลการดำเนินงานโครงการตามแผนปฏิบัติราชการจังหวัดฯ ประจำปีงบประมาณ พ.ศ. ๒๕๖๕

ประธาน

รายละเอียดขอให้ฝ่ายเลขานุการชี้แจงให้ที่ประชุมทราบ

ผช.เลขานุการฯ

จังหวัดฯ ได้รับการจัดสรรงบประมาณตามแผนปฏิบัติราชการจังหวัดฯ ประจำปีงบประมาณ พ.ศ. ๒๕๖๖ จำนวน ๑๓ โครงการ ๓๘ กิจกรรม วงเงิน ๑๙๘,๕๒๙,๒๐๐ บาท ซึ่งขณะนี้ผลเบิกจ่ายงบประมาณ ดังนี้

ผลการเบิกจ่ายงบประมาณ

(๑) เบิกจ่าย แล้ว ๓๒,๐๙๒,๑๗๕.๔๗ บาท (ร้อยละ ๑๖.๑๗)

(๒) ยังไม่ได้เบิกจ่าย ๑๖๖,๔๓๗,๐๒๔.๗๓ บาท (ร้อยละ ๘๓.๘๓)

/ (๓) เหลือจ่าย...

~ ๕ ~

(๓) เหลือจ่าย

๑๖,๖๖๐,๐๖๕.๐๐ บาท (ร้อยละ ๘.๓๙)

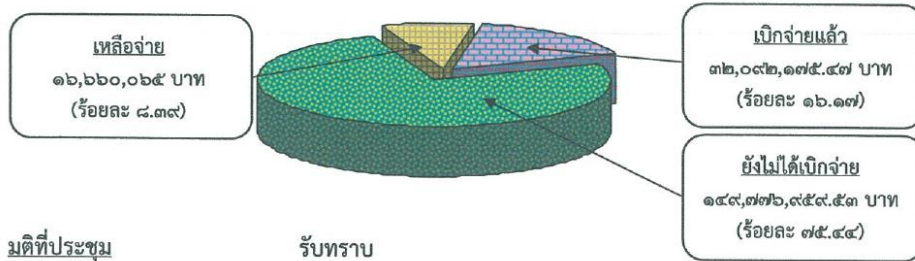

มติที่ประชุม

รับทราบ

๓.๓ ผลการดำเนินงานโครงการตามแผนปฏิบัติราชการกลุ่มจังหวัด ภาคเหนือตอนล่าง ๒ ประจำปีงบประมาณ พ.ศ. ๒๕๖๖

ประธาน

ผช.เลขาธิการ

(นายประยุทธ์ สังขนิสัย)

รายละเอียดขอให้ฝ่ายเลขานุการชี้แจงให้ที่ประชุมทราบ

จังหวัดฯ ได้รับการจัดสรรงบประมาณตามแผนปฏิบัติราชการกลุ่มจังหวัด

ภาคเหนือตอนล่าง ๒ ประจำปีงบประมาณ พ.ศ. ๒๕๖๖ จำนวน ๘ โครงการ/กิจกรรมหลัก วงเงินรวม ๙๖,๔๒๖,๓๐๐ บาท ซึ่งขณะนี้มีการเบิกจ่าย ดังนี้

ผลการเบิกจ่ายงบประมาณ

(๑) เบิกจ่ายแล้ว ๖๗๖,๐๐๐ บาท (ร้อยละ ๐.๗๐)

(๒) ยังไม่ได้เบิกจ่าย ๘๒,๙๔๙,๐๐๐ บาท (ร้อยละ ๘๖.๐๒)

(๓) เหลือจ่าย ๑๒,๘๐๑,๐๐๐ บาท (ร้อยละ ๑๓.๒๘)

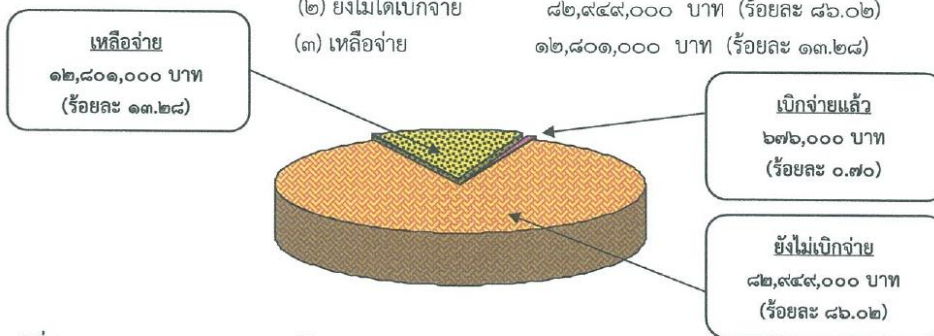

มติที่ประชุม

รับทราบ

๓.๔ นโยบาย หลักเกณฑ์ และวิธีการจัดทำแผนของจังหวัดและกลุ่ม จังหวัดประจำปีงบประมาณ พ.ศ. ๒๕๖๘ - ๒๕๗๐

ประธาน

ผช.เลขาธิการ

(นายพันธุธิช สีเทา)

รายละเอียดขอให้ฝ่ายเลขานุการชี้แจงให้ที่ประชุมทราบ

คณะกรรมการนโยบายการบริหารงานเชิงพื้นที่แบบบูรณาการ (ก.น.บ.)

ครั้งที่ ๑/๒๕๖๖ เมื่อวันที่ ๒๗ กุมภาพันธ์ ๒๕๖๖ โดยมีนายกรัฐมนตรี (พลเอก ประยุทธ์ จันทร์โอชา) เป็นประธาน เห็นชอบนโยบาย หลักเกณฑ์ และวิธีการในการจัดทำแผนของจังหวัดและกลุ่มจังหวัด ประจำปีงบประมาณ พ.ศ. ๒๕๖๘ - ๒๕๗๐ โดยกำหนดให้จังหวัดฯ ดำเนินการ ดังนี้

๑. ทบทวนแผนพัฒนาจังหวัดฯ พ.ศ. ๒๕๖๖ - ๒๕๗๐ รอบปี พ.ศ. ๒๕๖๘

๒. จัดทำแผนปฏิบัติราชการจังหวัดฯ ประจำปีงบประมาณ พ.ศ. ๒๕๖๘

/๓. ให้จัดส่ง...

~ ๖ ~

	<p>๓. ให้จัดส่งรายละเอียดตามข้อ ๑ ภายในวันที่ ๑๕ กันยายน ๒๕๖๖ และ จัดรายละเอียดตามข้อ ๒ ภายในวันที่ ๓๐ กันยายน ๒๕๖๖</p> <p>ทั้งนี้ สำนักงานจังหวัดฯ จะได้มีหนังสือแจ้งไปยังส่วนราชการ/หน่วยงาน ต่าง ๆ เตรียมความพร้อมในการเสนอแผนงานโครงการตามแผนพัฒนาจังหวัดฯ และแผนปฏิบัติการราชการจังหวัดฯ ประจำปีงบประมาณ พ.ศ. ๒๕๖๘ ต่อไป</p>
ประธาน	ขอให้ฝ่ายเลขานุการฯ ดำเนินการไปตามกรอบระยะเวลาตามนโยบาย หลักเกณฑ์ และวิธีการดังกล่าวต่อไป
มติที่ประชุม	รับทราบ
ระเบียบวาระที่ ๔	เรื่อง เพื่อพิจารณา
	๔.๑ การขอเพิ่มเติมแผนพัฒนาจังหวัดกำแพงเพชร พ.ศ. ๒๕๖๖ - ๒๕๗๐
	๔.๑.๑) โครงการจัดรูปที่ดินเพื่อพัฒนาพื้นที่บริเวณตำบลไตรตรังษ์ อำเภอเมืองกำแพงเพชร จังหวัดกำแพงเพชร
ประธาน	รายละเอียดขอให้สำนักงานโยธาธิการและผังเมืองจังหวัดกำแพงเพชร ชี้แจงให้ที่ประชุมทราบ
โยธาธิการและผังเมืองฯ	กรมโยธาธิการและผังเมือง โดยสำนักงานโยธาธิการและผังเมืองจังหวัด กำแพงเพชร จะดำเนินการแผนงานโครงการจัดรูปที่ดินเพื่อพัฒนาพื้นที่จังหวัด กำแพงเพชร บริเวณตำบลไตรตรังษ์ อำเภอเมืองกำแพงเพชร จังหวัดกำแพงเพชร ประจำปีงบประมาณ พ.ศ. ๒๕๖๖ ซึ่งเป็นโครงการพัฒนาตามผังเมืองด้วยวิธีการ จัดรูปที่ดินเพื่อแก้ไขปัญหาพื้นที่ที่รกร้างว่างเปล่าให้ใช้ประโยชน์ที่ดินได้อย่างเต็ม ศักยภาพ รวมถึงพัฒนาโครงข่ายคมนาคมให้เป็นไปตามผังเมืองรวม และรองรับการ ขยายตัวของชุมชน เพื่อการพัฒนาจังหวัดกำแพงเพชรในด้านการพัฒนาคุณภาพชีวิต ประชาชน สร้างสังคมที่เข้มแข็ง และบริหารจัดการทรัพยากรธรรมชาติและสิ่งแวดล้อม อย่างยั่งยืน ซึ่งสอดคล้องกับเป้าหมายการพัฒนาและประเด็นการพัฒนาจังหวัด จึงเสนอขอเพิ่มเติมโครงการดังกล่าวในแผนพัฒนาจังหวัดฯ พ.ศ. ๒๕๖๖ - ๒๕๗๐ ในปีงบประมาณ พ.ศ. ๒๕๖๖ ต่อไป
ที่ประชุม	จึงนำเรียนที่ประชุมพิจารณาให้ความเห็นชอบ เห็นชอบให้เพิ่มเติมโครงการจัดรูปที่ดินเพื่อพัฒนาพื้นที่บริเวณตำบล ไตรตรังษ์ อำเภอเมืองกำแพงเพชร จังหวัดกำแพงเพชร ในแผนพัฒนาจังหวัด กำแพงเพชร พ.ศ. ๒๕๖๖ - ๒๕๗๐ ตามที่สำนักงานโยธาธิการและผังเมือง จังหวัดกำแพงเพชรเสนอ (เอกสารแนบ ๑)
ประธาน	๔.๑.๒) โครงการเพิ่มประสิทธิภาพการป้องกันตลิ่งพัง รายละเอียดขอให้สำนักงานโยธาธิการและผังเมืองจังหวัดกำแพงเพชรชี้แจงให้ ที่ประชุมทราบ
โยธาธิการและผังเมืองฯ	สำนักงานโยธาธิการและผังเมืองจังหวัดกำแพงเพชรได้รับการร้องขอรับการ สนับสนุนกิจกรรมก่อสร้างเขื่อนป้องกันตลิ่งภายในพื้นที่ของจังหวัดกำแพงเพชร จากองค์กรปกครองส่วนท้องถิ่น เนื่องจากตลิ่งถูกกัดเซาะ ทำให้ราษฎรได้รับความ เดือดร้อน จำนวน ๑๒ กิจกรรม และเพื่อให้การเสนอโครงการดังกล่าว เป็นไปตาม

/ขั้นตอน...

~ ๗ ~

ขั้นตอนการจัดทำแผนงาน/โครงการ จึงเสนอขอเพิ่มเติมโครงการดังกล่าว
ในแผนพัฒนาจังหวัดฯ พ.ศ. ๒๕๖๖ - ๒๕๗๐ ดังนี้

(๑) กิจกรรมก่อสร้างเขื่อนป้องกันตลิ่งพังเพื่อขอรับการสนับสนุนงบประมาณ
ของจังหวัด บรรจุเพิ่มเติมในแผนพัฒนาจังหวัดฯ (พ.ศ. ๒๕๖๖ - ๒๕๗๐)
ในปีงบประมาณ พ.ศ. ๒๕๖๘ จำนวน ๓ กิจกรรม วงเงินรวม ๖๐.๘๕๐๗ ล้านบาท

(๒) กิจกรรมก่อสร้างเขื่อนป้องกันตลิ่งพัง เพื่อขอรับการสนับสนุนงบประมาณ
ของกระทรวง/กรม (Function) บรรจุเพิ่มเติมในแผนพัฒนาจังหวัดฯ (พ.ศ. ๒๕๖๖ -
๒๕๗๐) ในปีงบประมาณ พ.ศ. ๒๕๖๘ จำนวน ๙ กิจกรรม วงเงินรวม ๓๓๓.๒๕๑๐๕
ล้านบาท

จึงนำเรียนที่ประชุมพิจารณาให้ความเห็นชอบ

มติที่ประชุม

เห็นชอบให้เพิ่มเติมโครงการเพิ่มประสิทธิภาพการป้องกันตลิ่งพัง
จำนวน ๑๒ กิจกรรม ในแผนพัฒนาจังหวัดกำแพงเพชร พ.ศ. ๒๕๖๖ - ๒๕๗๐
ตามที่สำนักงานโยธาธิการและผังเมืองจังหวัดกำแพงเพชรเสนอ (เอกสารแนบ ๒)

๔.๒ การเปลี่ยนแปลงรายละเอียดโครงการตามแผนปฏิบัติการจังหวัด
กำแพงเพชร ประจำปีงบประมาณ พ.ศ. ๒๕๖๖

ประธาน

รายละเอียดขอให้ฝ่ายเลขานุการฯ และหน่วยงานที่เกี่ยวข้องชี้แจง
ให้ที่ประชุมพิจารณาต่อไป

ผช.เลขาธิการ

(น.ส.เวณิกา จันคุ้ม)

ตามที่จังหวัดฯ ได้รับการสนับสนุนงบประมาณรายจ่าย ประจำปีงบประมาณ
พ.ศ. ๒๕๖๖ จำนวน ๑๓ โครงการ ๓๘ กิจกรรม วงเงินรวม ๑๙๘,๕๒๙,๒๐๐ บาท
นั้น

หลังจากที่หน่วยงานได้ตรวจสอบรายละเอียดโครงการ/กิจกรรมที่ได้รับการ
การจัดสรรแล้ว ปรากฏว่ามีหน่วยงานขอเปลี่ยนแปลงรายละเอียดกิจกรรม จำนวน
๒ โครงการ ดังนี้

(๑) โครงการส่งเสริมและพัฒนาการผลิตสินค้าเกษตรปลอดภัยพืชเศรษฐกิจ
และพืชอัตลักษณ์ตามศักยภาพของพื้นที่ (Zoning) กิจกรรมหลัก : ส่งเสริมการผลิต
สินค้าเกษตรพืชเศรษฐกิจและพืชอัตลักษณ์ตามมาตรฐานเกษตรปลอดภัยเพื่อ
วางรากฐานสู่เกษตรอินทรีย์(ส่งเสริมการผลิตสินค้าเกษตรตามมาตรฐานเกษตร
ปลอดภัย GAP เพื่อวางรากฐานสู่เกษตรอินทรีย์ : ข้าว/ไม้ฝัก/ผัก) งบประมาณ
๖๘๓,๔๐๐บาทขอเปลี่ยนแปลงรายละเอียดกิจกรรม(๑)อบรมพัฒนากระบวนการผลิต
สินค้าเกษตรตามมาตรฐานเกษตรปลอดภัย GAP ได้แก่ จำนวนกลุ่มเป้าหมายและปรับ
ลดค่าวิทยากร จาก “ค่าตอบแทนวิทยากร สำหรับเกษตรกร จำนวน ๑๑ กลุ่ม รวม
๑๑๐ ราย กลุ่มละ ๒ ครั้ง ๆ ละ ๓ ชั่วโมง ๆ ละ ๖๐๐ บาท” เป็น “ค่าตอบแทน
วิทยากร สำหรับเกษตรกร จำนวน ๕ กลุ่ม รวม ๑๑๐ ราย กลุ่มละ ๒ ครั้ง ๆ ละ ๓
ชั่วโมง ๆ ละ ๖๐๐ บาท” เนื่องจากมีการปรับลดจำนวนกลุ่มเกษตรกรลง แต่จำนวน
เกษตรกร (ราย) คงเดิม ตามความต้องการของกลุ่มเกษตรกร และเปลี่ยนแปลง
รายละเอียดกิจกรรม (๒) ติดตาม ให้คำแนะนำ ประเมินผลและสรุปผลการดำเนินงาน
(ค่าใช้จ่ายในการติดตามให้คำแนะนำ และประเมินผลโครงการ (ค่าเบี้ยเลี้ยง/ค่า
พาหนะ/น้ำมันเชื้อเพลิง)) จาก “สำหรับเจ้าหน้าที่ระดับอำเภอ เป้าหมายเกษตรกร
๑๑๐ ราย จำนวน ๑๑ กลุ่ม ๆ ละ ไม่น้อยกว่า ๗ ครั้ง” เป็น “สำหรับเจ้าหน้าที่

/ระดับอำเภอ...

~ ๘ ~

	ระดับอำเภอ เป้าหมายเกษตรกร ๑๑๐ ราย จำนวน ๕ กลุ่ม ๆ ละ ไม่น้อยกว่า ๗ ครั้ง” โดยวงเงินงบประมาณทั้งกิจกรรมคงเหลือ ๖๖๑,๘๐๐ บาท
<u>เกษตรจังหวัดฯ</u>	ในส่วนของโครงการนี้ ได้เปลี่ยนแปลงรายละเอียดโครงการ โดยการลดจำนวน กลุ่มเกษตรกรจาก ๑๑ กลุ่ม เหลือ ๕ กลุ่ม และลดค่าวิทยากรลง แต่จะไม่กระทบต่อ จำนวนกลุ่มเป้าหมาย จำนวน ๑๑๐ คน
<u>คลังจังหวัดฯ</u>	ในกรณีที่มีการปรับลดจำนวนกลุ่มที่จะเข้าร่วมกิจกรรมลง แต่มีการปรับลด งบประมาณเพียงค่าวิทยากร ในส่วนของค่าใช้จ่ายอื่น ๆ ยังคงเดิมใช้หรือไม่
<u>เกษตรจังหวัดฯ</u>	งบประมาณส่วนอื่น ๆ ยังคงเดิม เพราะปรับลดเพียงจำนวนกลุ่มเกษตรกร จากเดิมค่าวิทยากร ๑๑ กลุ่ม กลุ่มละ ๓ ชั่วโมง ชั่วโมงละ ๖๐๐ บาท จะเหลือ ๕ กลุ่ม กลุ่มละ ๓ ชั่วโมง ชั่วโมงละ ๖๐๐ บาท แต่ว่าจำนวนเกษตรกรยังคงเป็น ๑๑๐ ราย เท่าเดิม ทำให้ค่าใช้จ่ายอื่น ๆ ไม่ได้ถูกปรับลดลงไปด้วย
<u>ผช.เลขาธิการฯ</u> (น.ส.เวณิกา จันคุ้ม)	การเปลี่ยนแปลงโครงการดังกล่าว เป็นอำนาจของ ก.บ.จ.ที่จะให้ความ เห็นชอบการเปลี่ยนแปลงรายละเอียดกิจกรรมในงบดำเนินงานที่ไม่ทำให้จำนวน กลุ่มเป้าหมาย หรือผู้ได้รับประโยชน์น้อยลง ตามหลักเกณฑ์การเปลี่ยนแปลง โครงการตามแผนปฏิบัติการราชการจังหวัด ประจำปีงบประมาณ พ.ศ. ๒๕๖๖ - ๒๕๗๐ ข้อ ๒.๓.๗ ตามมติ ก.น.บ. ครั้งที่ ๑/๒๕๖๕ เมื่อวันที่ ๑๙ ตุลาคม ๒๕๖๕ ข้อ ๒.๓.๗ จึงนำเรียนที่ประชุมพิจารณาให้ความเห็นชอบต่อไป
<u>มติที่ประชุม</u>	เห็นชอบให้เปลี่ยนแปลงรายละเอียดกิจกรรมในงบดำเนินงานโครงการได้ ตามที่สำนักงานเกษตรจังหวัดกำแพงเพชรเสนอ (เอกสารแนบ ๓)
<u>ผช.เลขาธิการฯ</u> (น.ส.เวณิกา จันคุ้ม)	(๒) โครงการ : ปรับปรุงเส้นทางคมนาคมให้ได้มาตรฐาน กิจกรรมหลัก : ก่อสร้าง ปรับปรุงและซ่อมสร้างถนนคอนกรีตเสริมเหล็ก ถนนลาดยาง ถนนลูกรัง และถนนเดิม กิจกรรมย่อย : ก่อสร้างทางขนานและเพิ่มประสิทธิภาพทางหลวง ทาง หลวงหมายเลข ๑๐๑ ตอนควบคุม ๐๑๐๐ ตอนนครชุม - น้ำดิบ ตำบลหนองปลิง อำเภอเมืองกำแพงเพชร จังหวัดกำแพงเพชร ขอแก้ไขรายละเอียดกิจกรรมที่พิมพ์ผิด คลาดเคลื่อน จาก “ก่อสร้างทางขนานและเพิ่มประสิทธิภาพทางหลวงหมายเลข ๑๐๑ ตอนควบคุม ๐๑๐๐ ตอนนครชุม - น้ำดิบ ตำบลหนองปลิง อำเภอเมือง กำแพงเพชร จังหวัดกำแพงเพชร <u>ระหว่าง กม. ๑๔ + ๐๐๐ - กม. ๑๕ + ๐๐๐</u> <u>ระยะทาง ๑.๐๐๐ กิโลเมตร</u> ” เป็น “ก่อสร้างทางขนานและเพิ่มประสิทธิภาพ ทางหลวงหมายเลข ๑๐๑ ตอนควบคุม ๐๑๐๐ ตอนนครชุม - น้ำดิบ ตำบล หนองปลิง อำเภอเมืองกำแพงเพชร จังหวัดกำแพงเพชร <u>ระหว่าง กม. ๑๓ + ๔๐๐</u> <u>- กม. ๑๕ + ๕๐๐ ระยะทาง ๒.๑๐๐ กิโลเมตร</u> ” จึงขอแก้ไขข้อความที่ พิมพ์ผิดพลาดคลาดเคลื่อนไป
<u>รอง ผอ.แขวงทางหลวง</u> <u>กำแพงเพชร</u>	โครงการดังกล่าว เป็นโครงการที่แขวงทางหลวงกำแพงเพชรได้รับการ ร้องเรียนจากประชาชนหมู่บ้านน้ำดิบ กม. ๑๓ + ๔๐๐ - กม. ๑๕ + ๕๐๐ ไม่มีจุดกลับรถบริเวณนั้น และจุดกลับรถไกล เป็นอุปสรรคต่อการส่งลูกหลานไป โรงเรียน สถานือนามัย และงานราชการอื่น ๆ จึงขอให้เปิดจุดกลับรถ โดยสำนักงาน ทางหลวงที่ ๔ ตาก ได้ให้ข้อเสนอแนะ และออกแบบก่อสร้างเป็นทางขนาน เพื่อให้ ประชาชนได้ใช้ทั้งสองข้างถนน การออกแบบ ได้ออกแบบจุดกลับรถจุดที่ ๑ ที่ กม. ๑๓ + ๔๐๐ ไปถึง จุดกลับรถที่ ๒ กม. ๑๕ + ๕๐๐ ระยะทาง ๒.๑ กิโลเมตร

/แต่เนื่องจาก...

~ ๙ ~

แต่เนื่องจากเขียนจุดเริ่มต้นและจุดสิ้นสุดผิดพลาด จึงทำให้ระยะทางคลาดเคลื่อนจาก ๒.๑ กิโลเมตร เหลือ ๑ กิโลเมตร จึงขอแก้ไขข้อความที่พิมพ์ผิดพลาดคลาดเคลื่อน ให้เป็นไปตามแบบแปลนและประมาณการ โดยการแก้ไขข้อความดังกล่าวไม่กระทบต่อวัตถุประสงค์ และงบประมาณที่ได้รับการจัดสรร

ผช.เลขานุการฯ (น.ส.เวณิกา จันคุ้ม) การเปลี่ยนแปลงโครงการดังกล่าว เป็นอำนาจของ ก.บ.จ.ที่จะให้ความเห็นชอบการแก้ไขข้อความที่พิมพ์ ผิดพลาดคลาดเคลื่อนตกหล่น ให้ถูกต้องตามข้อเท็จจริงที่ได้รับจัดสรรงบประมาณได้ ตามหลักเกณฑ์การเปลี่ยนแปลงโครงการตามแผนปฏิบัติราชการจังหวัด ประจำปีงบประมาณ พ.ศ. ๒๕๖๖ ข้อ ๒.๓.๑ ตามมติ ก.น.บ. ครั้งที่ ๑/๒๕๖๕ เมื่อวันที่ ๑๙ ตุลาคม ๒๕๖๕ ข้อ ๒.๓.๑ โดยวงเงินงบประมาณคงเดิม

ผอ.กลุ่มงานยุทธศาสตร์ฯ (นางกัญญา จันทวงษ์) เนื่องจากโครงการดังกล่าว มีวงเงินงบประมาณ เกิน ๑๐ ล้านบาท จะต้องทำความเข้าใจกับสำนักงานงบประมาณ ตามหลักเกณฑ์ว่าด้วยการใช้จ่ายงบประมาณรายจ่าย การโอนเงินจัดสรร หรือการเปลี่ยนแปลงเงินจัดสรร พ.ศ. ๒๕๖๖ ข้อ ๘ (๑) จึงนำเรียนที่ประชุมพิจารณาให้ความเห็นชอบต่อไป

มติที่ประชุม เห็นชอบให้เปลี่ยนแปลงหมายเลขสายทางที่พิมพ์ผิดพลาดเคลื่อนได้ตามที่แขวงทางหลวงกำแพงเพชรเสนอ (เอกสารแนบ ๓)

ประธาน ๔.๓ การขอโอนและ/หรือเปลี่ยนแปลงงบประมาณเหลือจ่าย โครงการตามแผนปฏิบัติราชการจังหวัดฯ ประจำปีงบประมาณ พ.ศ. ๒๕๖๖

ผอ.กลุ่มงานยุทธศาสตร์ฯ รายละเอียดขอให้ฝ่ายเลขานุการชี้แจงให้ที่ประชุมพิจารณาต่อไป

สำนักงานจังหวัดฯ ตามที่จังหวัดฯ ได้รับการสนับสนุนงบประมาณรายจ่าย ประจำปีงบประมาณ พ.ศ. ๒๕๖๖ จำนวน ๑๓ โครงการ ๓๘ กิจกรรม วงเงินรวม ๑๙๘,๕๒๙,๒๐๐ บาท นั้น หลังจากส่วนราชการ/หน่วยงาน ได้ดำเนินการจัดซื้อจัดจ้างเสร็จเรียบร้อยแล้วปรากฏว่ามีงบประมาณเหลือจากการยกเลิกโครงการ และจากการจัดซื้อจัดจ้างรวมจำนวน ๑๒,๖๖๐,๐๖๕ บาท จังหวัดกำแพงเพชร มีโครงการสำรอง (Y๒) ที่อยู่ในแผนปฏิบัติราชการจังหวัดกำแพงเพชร ประจำปีงบประมาณ พ.ศ. ๒๕๖๖ ที่มีความจำเป็นต้องดำเนินการเพื่อให้เกิดการพัฒนาจังหวัดและแก้ไขปัญหาตามความต้องการของประชาชน และมีส่วนราชการ/หน่วยงาน เสนอขอรับสนับสนุนเงินชดเชยค่างานก่อสร้างตามสัญญาแบบปรับราคาได้ (ค่า K) ฝ่ายเลขานุการฯ จึงได้เสนอโครงการดังกล่าว ให้ ก.บ.จ. พิจารณา ดังนี้

(๑) โครงการสำรอง (Y๒) ที่อยู่ในแผนปฏิบัติราชการจังหวัดฯ ประจำปีงบประมาณ พ.ศ. ๒๕๖๖ มาดำเนินการ ในวงเงิน ๑๒,๔๓๐,๓๐๐ บาท ซึ่งเป็นอำนาจของ ก.บ.จ. ที่จะให้ความเห็นชอบการโอนและ/หรือเปลี่ยนแปลงงบประมาณและการโอนและ/หรือเปลี่ยนแปลงงบประมาณเหลือจ่ายได้ ตามหลักเกณฑ์การปรับปรุงแผนปฏิบัติราชการประจำปี และการเปลี่ยนแปลงโครงการของจังหวัดและกลุ่มจังหวัด ประจำปีงบประมาณ พ.ศ. ๒๕๖๖ ข้อ ๒.๑ ตามมติ ก.น.บ. ครั้งที่ ๑/๒๕๖๕ เมื่อวันที่ ๑๙ ตุลาคม ๒๕๖๕

จึงนำเรียนที่ประชุมพิจารณาให้ความเห็นชอบต่อไป ดังนี้

/(๑.๑) โครงการ...

~ ๑๐ ~

- (๑.๑) โครงการ : ส่งเสริมการใช้เทคโนโลยีทางการเกษตรเพื่อสร้างรายได้เปรียบในการแข่งขัน กิจกรรมหลัก : ส่งเสริมการใช้นวัตกรรมและเทคโนโลยีเพื่อเพิ่มขีดความสามารถในการแข่งขัน (ศูนย์ส่งเสริมและพัฒนาอาชีพเกษตรกร และ สนง.เกษตรจังหวัดฯ) วงเงิน ๒,๕๐๐,๐๐๐ บาท
 มติที่ประชุม
 จึ้มนำเรียนที่ประชุมพิจารณาให้ความเห็นชอบต่อไป
 เห็นชอบการขอโอนและ/หรือเปลี่ยนแปลงงบประมาณเหลือจ่ายตามที่สำนักงานเกษตรจังหวัดกำแพงเพชร และศูนย์ส่งเสริมและพัฒนาอาชีพการเกษตรจังหวัดกำแพงเพชร เสนอ (เอกสารแนบ ๔)
- (๑.๒) โครงการ : ส่งเสริมการตลาดและพัฒนาขีดความสามารถในการแข่งขัน กิจกรรมหลัก : พัฒนาศักยภาพผู้ประกอบการและส่งเสริมการตลาดด้วยระบบพาณิชย์อิเล็กทรอนิกส์ สนง.พาณิชย์จังหวัดฯ) วงเงิน ๒๕๐,๐๐๐ บาท
 มติที่ประชุม
 จึ้มนำเรียนที่ประชุมพิจารณาให้ความเห็นชอบต่อไป
 เห็นชอบการขอโอนและ/หรือเปลี่ยนแปลงงบประมาณเหลือจ่ายตามที่สำนักงานพาณิชย์จังหวัดกำแพงเพชร เสนอ (เอกสารแนบ ๔)
- (๑.๓) โครงการ : เพิ่มศักยภาพการบริหารจัดการการท่องเที่ยว กิจกรรมหลัก : พัฒนาศักยภาพผู้ประกอบการ บุคลากร และเครือข่ายการท่องเที่ยว (อบรมค้ายาวชนเพื่อการอนุรักษ์มรดกคุณุ่เทศ์น้อย) (สนง.การท่องเที่ยวและกีฬาจังหวัดฯ) วงเงิน ๗๕๗,๐๐๐ บาท
 มติที่ประชุม
 จึ้มนำเรียนที่ประชุมพิจารณาให้ความเห็นชอบต่อไป
 เห็นชอบการขอโอนและ/หรือเปลี่ยนแปลงงบประมาณเหลือจ่ายตามที่สำนักงานท่องเที่ยวและกีฬาจังหวัดกำแพงเพชร เสนอ (เอกสารแนบ ๔)
- (๑.๔) โครงการ : พัฒนาผลิตภัณฑ์เพื่อสนับสนุนการท่องเที่ยว กิจกรรมหลัก : พัฒนาคู่มือผลิตภัณฑ์บรรจุกัญธุ์ OTOP และบรรจุกัญธุ์กลาง (สนง.พัฒนาชุมชนจังหวัดฯ) วงเงิน ๑,๐๐๐,๐๐๐ บาท
 มติที่ประชุม
 จึ้มนำเรียนที่ประชุมพิจารณาให้ความเห็นชอบต่อไป
 เห็นชอบการขอโอนและ/หรือเปลี่ยนแปลงงบประมาณเหลือจ่ายตามที่สำนักงานพัฒนาชุมชนจังหวัด เสนอ (เอกสารแนบ ๔)
- (๑.๕) โครงการ : ขับเคลื่อนการพัฒนาตามแนวปรัชญาของเศรษฐกิจพอเพียงและแนวพระราชดำริ กิจกรรมหลัก : สนับสนุนการดำเนินโครงการตามแนวพระราชดำริ (สถานีพัฒนาการเกษตรที่สูงในสมเด็จพระนางเจ้าสิริกิติ์พระบรมราชินีนาถ บ้านป่าคา) (สนง.จังหวัดฯ และหน่วยงานอื่น ๆ ที่เกี่ยวข้อง) วงเงิน ๑,๖๗๒,๓๐๐ บาท
 มติที่ประชุม
 จึ้มนำเรียนที่ประชุมพิจารณาให้ความเห็นชอบต่อไป
 เห็นชอบการขอโอนและ/หรือเปลี่ยนแปลงงบประมาณเหลือจ่ายตามที่สำนักงานจังหวัดกำแพงเพชร และหน่วยงานอื่น ๆ ที่เกี่ยวข้อง เสนอ (เอกสารแนบ ๔)

/(๑.๖) โครงการ...

~ ๑๑ ~

(๑.๖) โครงการ : ปรับปรุงเส้นทางคมนาคมให้ได้มาตรฐาน กิจกรรมหลัก : ก่อสร้าง ปรับปรุง และซ่อมสร้าง ถนนคอนกรีตเสริมเหล็ก ถนนลาดยาง ถนนลูกรัง และถนนดิน วงเงิน ๗,๑๘๐,๐๐๐ บาท

(๑.๖.๑) กิจกรรมย่อย : เสริมผิวลาดยางแอสฟัลต์คอนกรีต สาย กพ.๔๐๒๕ แยกทางหลวงหมายเลข ๑๐๘๔ - บ้านทุ่งทราย ตำบลวังบัว อำเภอคลองขลุง จังหวัดกำแพงเพชร (แนวทางหลวงชนบทกำแพงเพชร) วงเงิน ๔,๙๘๐,๐๐๐ บาท
 จึ้นำเรียนที่ประชุมพิจารณาให้ความเห็นชอบต่อไป
มติที่ประชุม เห็นชอบการขอโอนและ/หรือเปลี่ยนแปลงงบประมาณเหลือจ่ายตามที่
 แยกทางหลวงชนบทกำแพงเพชร เสนอ (เอกสารแนบ ๔)

(๑.๖.๒) กิจกรรมย่อย : ฉาบผิวทางแบบสเลอรี่ซีล สาย กพ.๔๐๑๘ แยกทางหลวงหมายเลข ๑๑๑๖ - บ้านยางเลียง ตำบลท่าขุนราม อำเภอเมืองกำแพงเพชร จังหวัดกำแพงเพชร (แนวทางหลวงชนบทกำแพงเพชร) วงเงิน ๒,๒๐๐,๐๐๐ บาท
 จึนำเรียนที่ประชุมพิจารณาให้ความเห็นชอบต่อไป
มติที่ประชุม เห็นชอบการขอโอนและ/หรือเปลี่ยนแปลงงบประมาณเหลือจ่ายตามที่
 แยกทางหลวงชนบทกำแพงเพชร เสนอ (เอกสารแนบ ๔)

(๑.๗) โครงการ : พัฒนาแหล่งน้ำ ระบบชลประทาน และระบบขนส่งทางการเกษตร กิจกรรมหลัก : ปรับปรุงระบบขนส่งตามแนวคลองชลประทาน วงเงิน ๒,๑๐๐,๐๐๐ บาท

(๑.๗.๑) กิจกรรมย่อย : ซ่อมแซมคันคลองและทางลำเลียงบ้านสมอโคน หมู่ที่ ๑ ตำบลท่าไม้ อำเภอพรานกระต่าย จังหวัดกำแพงเพชร (โครงการชลประทานกำแพงเพชร) วงเงิน ๘๐๐,๐๐๐ บาท
 จึนำเรียนที่ประชุมพิจารณาให้ความเห็นชอบต่อไป
มติที่ประชุม เห็นชอบการขอโอนและ/หรือเปลี่ยนแปลงงบประมาณเหลือจ่ายตามที่
 โครงการชลประทานกำแพงเพชร เสนอ (เอกสารแนบ ๔)

(๑.๗.๒) กิจกรรมย่อย : ซ่อมแซมคันคลองและทางลำเลียงบ้านหนองหล่ม หมู่ที่ ๙ ตำบลท่าไม้ อำเภอพรานกระต่าย จังหวัดกำแพงเพชร (โครงการชลประทานกำแพงเพชร) วงเงิน ๖๐๐,๐๐๐ บาท
 จึนำเรียนที่ประชุมพิจารณาให้ความเห็นชอบต่อไป
มติที่ประชุม เห็นชอบการขอโอนและ/หรือเปลี่ยนแปลงงบประมาณเหลือจ่ายตามที่
 โครงการชลประทานกำแพงเพชร เสนอ (เอกสารแนบ ๔)

(๑.๗.๓) กิจกรรมย่อย : ซ่อมแซมคันคลองและทางลำเลียงบ้านขุนแผนพัฒนา หมู่ที่ ๑๑ ตำบลท่าไม้ อำเภอพรานกระต่าย จังหวัดกำแพงเพชร (โครงการชลประทานกำแพงเพชร) วงเงิน ๗๐๐,๐๐๐ บาท
 จึนำเรียนที่ประชุมพิจารณาให้ความเห็นชอบต่อไป
มติที่ประชุม เห็นชอบการขอโอนและ/หรือเปลี่ยนแปลงงบประมาณเหลือจ่ายตามที่
 โครงการชลประทานกำแพงเพชร เสนอ (เอกสารแนบ ๔)

(๒) เงินชดเชยค่างานก่อสร้างตามสัญญาแบบปรับราคาได้ (ค่า K) โครงการตามแผนปฏิบัติการจังหวัดกำแพงเพชร ปี พ.ศ. ๒๕๖๕ ในวงเงิน ๙๗๑,๐๐๐ บาท

/ซึ่งเป็นอำนาจของ...

~ ๑๒ ~

ซึ่งเป็นอำนาจของ ก.บ.จ. ที่จะให้ความเห็นชอบการโอนและ/หรือเปลี่ยนแปลงงบประมาณ และการโอนและ/หรือเปลี่ยนแปลงงบประมาณเหลือจ่ายได้ตามหลักเกณฑ์การปรับปรุงแผนปฏิบัติการประจำปี และการเปลี่ยนแปลงโครงการของจังหวัดและกลุ่มจังหวัด ประจำปีงบประมาณ พ.ศ. ๒๕๖๖ ข้อ ๒.๕.๒ ตามมติ ก.น.บ. ครั้งที่ ๑/๒๕๖๕ เมื่อวันที่ ๑๙ ตุลาคม ๒๕๖๕

จึงนำเรียนที่ประชุมพิจารณาให้ความเห็นชอบต่อไป ดังนี้

(๒.๑) โครงการ : พัฒนาทางหลวงให้ได้มาตรฐาน กิจกรรมหลัก : ก่อสร้างถนนคอนกรีตเสริมเหล็ก ถนนลาดยาง และถนนดินลูกรัง วงเงิน ๙๒๐,๘๐๐ บาท

(๒.๑.๑) กิจกรรมย่อย : กิจกรรมซ่อมสร้างผิวทางลาดยางแอสฟัลติกคอนกรีต สาย กพ.๕๐๖๙ แยก ทช.กพ.๑๐๖๘ - ทค.นครชุม (แขวงทางหลวงชนบท กำแพงเพชร) วงเงิน ๓๐๓,๙๐๐ บาท

จึงนำเรียนที่ประชุมพิจารณาให้ความเห็นชอบต่อไป

มติที่ประชุม

เห็นชอบการขอโอนและ/หรือเปลี่ยนแปลงงบประมาณเหลือจ่ายตามที่แขวงทางหลวงชนบทกำแพงเพชร เสนอ (เอกสารแนบ ๔)

(๒.๑.๒) กิจกรรมย่อย : กิจกรรมซ่อมสร้างผิวทางลาดยางแอสฟัลติกคอนกรีต สาย กพ.๓๐๑๑ แยก ทล.๑๑๕ - บ้านหนองทอง (แขวงทางหลวงชนบท กำแพงเพชร) วงเงิน ๒๕๔,๖๐๐ บาท

จึงนำเรียนที่ประชุมพิจารณาให้ความเห็นชอบต่อไป

มติที่ประชุม

เห็นชอบการขอโอนและ/หรือเปลี่ยนแปลงงบประมาณเหลือจ่ายตามที่แขวงทางหลวงชนบทกำแพงเพชร เสนอ (เอกสารแนบ ๔)

(๒.๑.๓) กิจกรรมย่อย : กิจกรรมเสริมผิวแอสฟัลต์ ทางหลวงหมายเลข ๑๐๗๒ บ้านวังน้ำ (แขวงทางหลวงกำแพงเพชร) วงเงิน ๒๐๕,๕๐๐ บาท

จึงนำเรียนที่ประชุมพิจารณาให้ความเห็นชอบต่อไป

มติที่ประชุม

เห็นชอบการขอโอนและ/หรือเปลี่ยนแปลงงบประมาณเหลือจ่ายตามที่แขวงทางหลวงกำแพงเพชร เสนอ (เอกสารแนบ ๔)

(๒.๑.๔) กิจกรรมย่อย : กิจกรรมบูรณะทางผิวแอสฟัลต์ ทางหลวงหมายเลข ๑๒๔๒ บ้านโค้วไธ (แขวงทางหลวงกำแพงเพชร) วงเงิน ๑๕๖,๘๐๐ บาท

จึงนำเรียนที่ประชุมพิจารณาให้ความเห็นชอบต่อไป

มติที่ประชุม

เห็นชอบการขอโอนและ/หรือเปลี่ยนแปลงงบประมาณเหลือจ่ายตามที่แขวงทางหลวงกำแพงเพชร เสนอ (เอกสารแนบ ๔)

(๒.๒) โครงการ : เพิ่มประสิทธิภาพการป้องกันตลิ่งพัง กิจกรรมหลัก : ก่อสร้างเขื่อนป้องกันตลิ่งพัง กิจกรรมย่อย : ก่อสร้างเขื่อนเรียงหินป้องกันตลิ่งริมแม่น้ำปิง ความยาวประมาณ ๗๐๐.๐๐ เมตร หมู่ที่๔ ตำบลลานดอกไม้ อำเภอเมืองกำแพงเพชร จังหวัดกำแพงเพชร (สนง.โยธาธิการและผังเมืองจังหวัดฯ) วงเงิน ๕๐,๒๐๐ บาท

จึงนำเรียนที่ประชุมพิจารณาให้ความเห็นชอบต่อไป

มติที่ประชุม

เห็นชอบการขอโอนและ/หรือเปลี่ยนแปลงงบประมาณเหลือจ่ายตามที่สำนักงานโยธาธิการและผังเมือง เสนอ (เอกสารแนบ ๔)

/๔.๔ (ร่าง) คำสั่ง...

~ ๑๓ ~

๔.๔ (ร่าง) คำสั่งแต่งตั้งคณะกรรมการจัดทำแผนงานด้านความมั่นคง
จังหวัดและการจัดทำพื้นที่เป้าหมายในการเสริมสร้างความมั่นคงในพื้นที่ ระหว่าง
ปี พ.ศ. ๒๕๖๖ - ๒๕๗๐

ประธาน

ผช.เลขาธิการฯ

(นายพันธุวิช สีเทา)

รายละเอียดขอให้ฝ่ายเลขานุการชี้แจงให้ที่ประชุมพิจารณาต่อไป

กระทรวงมหาดไทยแจ้งจังหวัดกำแพงเพชรว่า ในคราวประชุม
คณะกรรมการนโยบายและอำนวยการพัฒนาเพื่อเสริมสร้างความมั่นคงของชาติ
(นพช.) ครั้งที่ ๑/๒๕๖๖ เมื่อวันที่ ๑๙ มกราคม ๒๕๖๖ ซึ่งมีรองนายกรัฐมนตรี
(พลเอก ประวิตร วงษ์สุวรรณ) เป็นประธาน ได้มีข้อสั่งการให้กระทรวงมหาดไทย
แจ้งให้จังหวัดดำเนินการ ดังนี้

๑) ให้ผู้ว่าราชการจังหวัด ในฐานะประธาน ก.บ.จ. มีคำสั่งแต่งตั้ง
คณะกรรมการจัดทำแผนงานด้านความมั่นคงจังหวัด โดยมีรองผู้ว่าราชการ
จังหวัด เป็นประธานอนุกรรมการ

๒) ให้จังหวัดจัดประชุมคณะกรรมการจัดทำแผนงานด้านความมั่นคง
จังหวัดเพื่อประเมินพื้นที่เป้าหมาย และสถานการณ์และระดับความรุนแรงประเภท
ภัย/ปัญหาความมั่นคง ๑๑ ประเภท อย่างสม่ำเสมอ โดยจัดทำประกาศจังหวัด...
เรื่อง พื้นที่เป้าหมายในการเสริมสร้างความมั่นคงเชิงพื้นที่ ทุกปีงบประมาณ ระหว่าง
พ.ศ. ๒๕๖๖ - ๒๕๗๐

๓) จัดทำแผนงาน/โครงการ/กิจกรรมด้านความมั่นคง มุ่งสู่การแก้ไขปัญหา
ความมั่นคงที่ประเมินแล้ว ให้สะท้อนการพัฒนาศักยภาพและภูมิคุ้มกันของคนและ
ชุมชนในพื้นที่เป้าหมาย และการเสริมสร้างความร่วมมือด้านความมั่นคงและการ
พัฒนากับประเทศรอบบ้านในกรณีจังหวัดที่ติดชายแดน

ดังนั้น สำนักงานจังหวัดฯ จึงได้จัดทำ (ร่าง) คำสั่งคณะกรรมการบริหารงาน
จังหวัดแบบบูรณาการจังหวัดกำแพงเพชร เรื่อง แต่งตั้งคณะกรรมการจัดทำ
แผนงานด้านความมั่นคงจังหวัดกำแพงเพชร โดยมี รองผู้ว่าราชการจังหวัด
กำแพงเพชร (ด้านความมั่นคง) เป็นประธาน ปลัดจังหวัดกำแพงเพชร เป็นรอง
ประธาน รองผู้อำนวยการรักษาความมั่นคงภายในจังหวัด (ฝ่ายทหาร) ผู้แทนสำนัก
ข่าวกรองแห่งชาติ ผู้บังคับการตำรวจภูธรจังหวัดกำแพงเพชร ผู้บังคับการกรมทหาร
พรานที่ ๓๕ ผู้แทนสำนักงานป้องกันและปราบปรามยาเสพติดภาค ๖ หัวหน้าส่วน
ราชการที่เกี่ยวข้อง นายอำเภอทุกอำเภอ ภาคเอกชน ผู้แทนอธิการบดีมหาวิทยาลัย
ราชภัฏกำแพงเพชร และผู้ทรงคุณวุฒิ ๒ ท่าน เป็นคณะกรรมการ และมีป้องกัน
จังหวัดกำแพงเพชร เป็น อนุกรรมการและเลขานุการ ผู้แทนกองอำนวยการรักษา
ความมั่นคงภายในจังหวัด และผู้แทนกลุ่มงานยุทธศาสตร์และข้อมูลเพื่อการพัฒนา
จังหวัด สำนักงานจังหวัดกำแพงเพชร เป็น คณะอนุกรรมการและผู้ช่วยเลขานุการ
โดยมีอำนาจหน้าที่ ในการประเมิน วิเคราะห์ สถานการณ์ และปัญหา ที่มีผลกระทบต่อ
จัดทำประกาศจังหวัด เรื่อง พื้นที่เป้าหมายในการเสริมสร้างความมั่นคงเชิงพื้นที่
จัดทำแผนงานด้านความมั่นคงบรรจุในแผนพัฒนาจังหวัด อำนวยการ ประสาน และ
ติดตามผลการดำเนินงานโครงการและกิจกรรม ในแผนงานด้านความมั่นคง รวมถึง
ดำเนินการอื่นใด ตามที่ผู้ว่าราชการจังหวัดฯ และ ก.บ.จ. มอบหมาย

/ทั้งนี้...

~ ๑๕ ~

ทั้งนี้ สำหรับอนุกรรมการที่เป็นผู้ทรงคุณวุฒิ สำนักงานจังหวัดกำแพงเพชร จะได้เสนอผู้ว่าราชการจังหวัดกำแพงเพชร เพื่อสรรหาและแต่งตั้งต่อไป

จึงนำเรียนที่ประชุมพิจารณาให้ความเห็นชอบต่อไป

ประธาน

ขอให้ฝ่ายเลขานุการตรวจสอบความถูกต้องของ (ร่าง) คำสั่งฯ อีกครั้ง ก่อนเสนอผู้ว่าราชการจังหวัดกำแพงเพชรลงนาม

มติที่ประชุม

เห็นชอบ (ร่าง) คำสั่งคณะกรรมการบริหารงานจังหวัดแบบบูรณาการ จังหวัดกำแพงเพชร เรื่อง แต่งตั้งคณะกรรมการจัดทำแผนงานด้านความมั่นคงจังหวัดกำแพงเพชร (เอกสารแนบ ๕)

๔.๖ (ร่าง) เป้าหมายการพัฒนาจังหวัดกำแพงเพชร ๒๐ ปี พ.ศ. ๒๕๖๖ - ๒๕๘๕

ประธาน

รายละเอียดขอให้ฝ่ายเลขานุการชี้แจงให้ที่ประชุมพิจารณาต่อไป

ผช.เลขานุการฯ

(นายพันธุธิช สีเทา)

สืบเนื่องจาก พระราชกฤษฎีกาว่าด้วยการบริหารงานเชิงพื้นที่แบบบูรณาการ พ.ศ. ๒๕๖๕ มาตรา ๒๐ กำหนดให้ ก.บ.จ. กำหนดเป้าหมายการพัฒนาจังหวัด ครั้งละ ๒๐ ปี ให้สอดคล้องกับยุทธศาสตร์ชาติ แผนแม่บทภายใต้ยุทธศาสตร์ชาติ และต้องคำนึงถึงเป้าหมายและแนวทางการพัฒนาภาค ความต้องการและศักยภาพ ของประชาชนในจังหวัด เพื่อนำเสนอ ก.น.บ. พิจารณาให้ความเห็นชอบ และเพื่อให้ ทราบถึงความต้องการและศักยภาพของประชาชนในพื้นที่ ให้ ก.บ.จ. สำรวจความ คิดเห็นของประชาชนในจังหวัดตามหลักเกณฑ์และวิธีการที่ ก.น.บ.กำหนด ประกอบมาตรา ๒๔ กำหนดให้ผู้ว่าราชการจังหวัดจัดให้มีการประชุมปรึกษาหารือ ร่วมกันกับบุคคล ซึ่งประกอบไปด้วย หัวหน้าส่วนราชการ หัวหน้าหน่วยงาน รัฐวิสาหกิจ ผู้บริหารท้องถิ่นทั้งหมดในจังหวัด ผู้แทนภาคประชาสังคม และผู้แทน ภาคธุรกิจเอกชน โดยสำนักงานสภาพัฒนาการเศรษฐกิจและสังคมแห่งชาติได้แจ้ง นโยบาย หลักเกณฑ์ และวิธีการจัดทำเป้าหมายการพัฒนาจังหวัด ๒๐ ปี โดย กำหนดให้ จังหวัด (๑) จัดทำเอกสารเป้าหมายการพัฒนาจังหวัด ๒๐ ปี โดยสรุป สารสำคัญไม่เกิน ๑๐ หน้า พร้อมภาคผนวก (ถ้ามี) และ (๒) จัดทำสรุปนำเสนอ จำนวน ๕ - ๑๐ สไลด์ และให้จัดส่งให้ทีมบูรณาการกลาง ๓ หน่วยงาน (สำนักงาน สภาพัฒนาการเศรษฐกิจและสังคมแห่งชาติ สำนักงานงบประมาณ และ กระทรวงมหาดไทย) ภายในวันพุธที่ ๓๑ พฤษภาคม ๒๕๖๖

จังหวัดกำแพงเพชร ได้มีคำสั่งคณะกรรมการบริหารงานจังหวัดแบบบูรณาการจังหวัดกำแพงเพชร ที่ ๖๐๖/๒๕๖๖ เรื่อง แต่งตั้งคณะทำงานจัดทำเป้าหมายการพัฒนาจังหวัดกำแพงเพชร ๒๐ ปี พ.ศ. ๒๕๖๖ - ๒๕๘๕ โดยมีรองผู้ว่าราชการจังหวัดกำแพงเพชร (ด้านเศรษฐกิจ) เป็นประธาน และได้มีการเชิญประชุม คณะทำงานฯ เมื่อวันที่ ๕ เมษายน ๒๕๖๖ เวลา ๑๓.๓๐ น. เพื่อชี้แจงนโยบาย หลักเกณฑ์ และวิธีการในการจัดทำเป้าหมายการพัฒนาจังหวัดกำแพงเพชร ๒๐ ปี และมอบหมายการจัดทำข้อมูลพื้นฐานทั่วไปของจังหวัดกำแพงเพชร และมอบหมาย อำเภอทุกอำเภอดำเนินการสำรวจความคิดเห็น และแผนความต้องการของประชาชนในพื้นที่เพื่อประกอบการจัดทำเป้าหมายการพัฒนาจังหวัด ๒๐ ปี และมีคำสั่งคณะกรรมการบริหารงานจังหวัดแบบบูรณาการจังหวัดกำแพงเพชร ที่ ๖๐๗/๒๕๖๖ เรื่อง คณะอนุกรรมการรวบรวมข้อมูลความคิดเห็นของประชาชน

/ระดับอำเภอ (อ.ก.อ.)...

~ ๑๕ ~

ระดับอำเภอ (อ.ก.อ.) เพื่อเป็นกลไกในการสำรวจความคิดเห็นตามพระราชกฤษฎีกาว่าด้วยการบริหารงานจังหวัดแบบบูรณาการ พ.ศ. ๒๕๖๕

จังหวัดกำแพงเพชร ได้จัดทำโครงการประชุมเชิงปฏิบัติการการจัดทำเป้าหมายการพัฒนาจังหวัดกำแพงเพชร ๒๐ ปี พ.ศ. ๒๕๖๖ – ๒๕๘๕ จำนวน ๒ ครั้ง ได้แก่ ครั้งที่ ๑ จัดประชุมเชิงปฏิบัติการการจัดทำเป้าหมายการพัฒนาจังหวัดกำแพงเพชร ๒๐ ปี พ.ศ. ๒๕๖๖ – ๒๕๘๕ ในระหว่างวันที่ ๒ – ๓ พฤษภาคม ๒๕๖๖ ณ ห้องประชุมลีลาวดี ชั้น ๒ หอประชุมที่ปึงกร์ศรีโขงติ มหาวิทยาลัยราชภัฏกำแพงเพชร โดยมีกลุ่มเป้าหมายคือ ผู้แทนส่วนราชการ/หน่วยงานทั้งส่วนกลาง ส่วนภูมิภาค อำเภอ องค์กรปกครองส่วนท้องถิ่น ภาคเอกชน และภาคประชาสังคม จำนวน ๑๐๐ คน ร่วมกันวิเคราะห์ศักยภาพของจังหวัด และกำหนดเป้าหมายการพัฒนาจังหวัดกำแพงเพชร ๒๐ ปี พ.ศ. ๒๕๖๖ – ๒๕๘๕ โดยวิทยากรที่มาจากกระบวนการดังกล่าว ได้รับเกียรติจากมหาวิทยาลัยราชภัฏกำแพงเพชร ซึ่งนำโดยท่านอธิการบดี ท่านรองอธิการบดี และคณะจารย์ ผู้มีความรู้ความสามารถด้านยุทธศาสตร์การพัฒนา

จากการประชุมเชิงปฏิบัติการฯ ครั้งที่ ๑ ดังกล่าว จึงได้เป้าหมายการพัฒนาจังหวัดกำแพงเพชร ๒๐ ปี พ.ศ. ๒๕๖๖ – ๒๕๘๕ ว่า “กำแพงเพชรเมืองอัจฉริยะ ด้วยการเกษตรมูลค่าสูง แหล่งพลังงานทดแทนครบวงจร และการท่องเที่ยวที่ได้มาตรฐานสากล สูเป้าหมายการพัฒนาที่ยั่งยืน” ซึ่งจังหวัดกำแพงเพชรได้จัดประชุมเชิงปฏิบัติการฯ ครั้งที่ ๒ คือการประชุมรับฟังความคิดเห็นต่อ (ร่าง) เป้าหมายการพัฒนาจังหวัดดังกล่าว เมื่อวันที่ ๑๖ พฤษภาคม ๒๕๖๖ ณ หอประชุมรัตนอาภา มหาวิทยาลัยราชภัฏกำแพงเพชร ตามมาตรา ๒๔ แห่งพระราชกฤษฎีกาว่าด้วยการบริหารงานเชิงพื้นที่แบบบูรณาการ พ.ศ. ๒๕๖๕ โดยมีกลุ่มเป้าหมาย ๒๕๐ คน ประกอบไปด้วย หัวหน้าส่วนราชการ หัวหน้าหน่วยงานรัฐวิสาหกิจ ผู้บริหารท้องถิ่นทั้งหมดในจังหวัด ผู้แทนภาคประชาสังคม และผู้แทนภาคธุรกิจเอกชน ซึ่งที่ประชุมรับฟังความคิดเห็น ได้มีการให้ข้อเสนอแนะและแลกเปลี่ยนความคิดเห็นต่อ (ร่าง) เป้าหมายการพัฒนาจังหวัดดังกล่าว ซึ่งทางจังหวัดกำแพงเพชรร่วมกับมหาวิทยาลัยราชภัฏกำแพงเพชร ได้ดำเนินการปรับปรุงแก้ไขให้เกิดความสมบูรณ์ตามข้อเสนอแนะดังกล่าว จึงได้นำมาเสนอให้ที่มบูรณาการกลาง ภายในวันที่ ๓๑ พฤษภาคม ๒๕๖๖ ต่อไป

อธิการบดี มรภ.กพ.

ขอขอบคุณท่านผู้ว่าราชการจังหวัดกำแพงเพชร รองผู้ว่าราชการจังหวัดกำแพงเพชร หัวหน้าส่วนราชการ ทุกท่าน ที่ได้ให้มหาวิทยาลัยราชภัฏกำแพงเพชร เข้ามามีส่วนร่วมในการจัดทำเป้าหมายการพัฒนาจังหวัดกำแพงเพชร ๒๐ ปี พ.ศ. ๒๕๖๖ – ๒๕๘๕ ในครั้งนี้ สำหรับข้อมูล ความคิดเห็นทั้งหมด ในการจัดทำเป้าหมายฯ ได้มาจากส่วนราชการ/หน่วยงาน ภาคเอกชน ภาคประชาสังคม และภาคีเครือข่ายต่าง ๆ ในจังหวัด ที่เข้าร่วมประชุมเชิงปฏิบัติการฯ และรับฟังความคิดเห็น ตามที่สำนักงานจังหวัดกำแพงเพชรได้นำเรียน

สำหรับการจัดทำเป้าหมายการพัฒนาจังหวัดกำแพงเพชร ๒๐ ปี พ.ศ. ๒๕๖๖ – ๒๕๘๕ ได้ยึดหลักการตามนโยบาย หลักเกณฑ์และวิธีการ ที่ ก.น.บ. กำหนด โดยยึดแผนยุทธศาสตร์ชาติ ๒๐ ปี รวมถึงแผนแม่บทภายใต้ยุทธศาสตร์ชาติ

/แผนพัฒนาเศรษฐกิจ...

~ ๑๖ ~

แผนพัฒนาเศรษฐกิจและสังคมแห่งชาติ ฉบับที่ ๑๓ นโยบายแผนระดับชาติ และแผนงานต่าง ๆ ที่สำคัญ โดยนำมาวิเคราะห์ร่วมกับศักยภาพ โอกาส ข้อจำกัดของพื้นที่ และดูไปถึงผลการดำเนินงานที่ผ่านมา บริบท แนวโน้มการเปลี่ยนของจังหวัด ตลอดจนปัญหาและความต้องการของประชาชนในจังหวัด โดยเครื่องมือในการจัดทำเป้าหมายการพัฒนาจังหวัดฯ นั้น ได้ใช้ SOAR Analysis หรือการค้นหาเรื่องราวดี ๆ ที่เกิดขึ้นในองค์กร โดยใช้คำถามเชิงบวก เป็นเครื่องมือในการวิเคราะห์ศักยภาพของจังหวัด ใช้ STEEP เป็นเครื่องมือในการหาแนวโน้ม ที่มีผลกระทบต่ออนาคตของจังหวัด และจัดลำดับความสำคัญ ปัจจัยที่จะส่งผลกระทบต่ออนาคตของจังหวัด และจัดลำดับความสำคัญ ปัจจัยที่จะส่งผลกระทบต่ออนาคตของจังหวัด และจัดทำเป้าหมายการพัฒนาจังหวัด ๒๐ ปี ของจังหวัดกำแพงเพชรว่า “กำแพงเมืองอัจฉริยะ ด้วยการเกษตรมูลค่าสูง แหล่งพลังงานทดแทนครบวงจร และการท่องเที่ยวที่ได้มาตรฐานสากล สู่เป้าหมายการพัฒนาที่ยั่งยืน” โดยมีเป้าหมายการพัฒนาจังหวัดระยะ ๒๐ ปี (พ.ศ. ๒๕๖๖ – ๒๕๘๕) แบ่งเป็น ๔ ระยะ ดังนี้

ระยะที่ ๑ พ.ศ. ๒๕๖๖ – ๒๕๘๕ มีเป้าหมายคือ “แหล่งเกษตรปลอดภัย พลังงานทดแทน และท่องเที่ยวมรดกโลกทางวัฒนธรรมและธรรมชาติ”

ระยะที่ ๒ พ.ศ. ๒๕๗๑ – ๒๕๗๕ มีเป้าหมายคือ “ยกระดับเกษตรสู่เกษตรอัจฉริยะ ผลิตพลังงานทดแทนด้วยนวัตกรรม และยกระดับการท่องเที่ยวยั่งยืน โดยการท่องเที่ยวเชิงสร้างสรรค์ พัฒนาคุณภาพชีวิตสิ่งแวดล้อมสู่การเป็นพลเมืองและสิ่งแวดล้อมอัจฉริยะ (SMART PEOPLE และ SMART ENVIROMENT)”

ระยะที่ ๓ พ.ศ. ๒๕๗๖ – ๒๕๘๐ มีเป้าหมายคือ “พัฒนานวัตกรรมเพื่อเพิ่มผลผลิตเกษตรมูลค่าสูง ยกระดับอุตสาหกรรม พลังงานทดแทน เชื่อมโยงเครือข่ายการท่องเที่ยว ทั้งระดับชาติ และนานาชาติ สร้างการมีส่วนร่วมในการบริหารจัดการคุณภาพชีวิตและสิ่งแวดล้อมแบบครบวงจร

ระยะที่ ๔ พ.ศ. ๒๕๘๑ – ๒๕๘๕ มีเป้าหมายคือ “กำแพงเพชรเมืองอัจฉริยะด้วยการเกษตรมูลค่าสูง แหล่งพลังงานทดแทนครบวงจร และการท่องเที่ยวที่ได้มาตรฐานสากล สู่เป้าหมายการพัฒนาที่ยั่งยืน”

ประธาน

ในนามของจังหวัดกำแพงเพชรขอขอบคุณมหาวิทยาลัยราชภัฏกำแพงเพชร ที่ได้มีส่วนร่วมในการเป็นวิทยากรนำกระบวนการจัดทำเป้าหมายการพัฒนาจังหวัดกำแพงเพชร ๒๐ ปี พ.ศ. ๒๕๖๖ – ๒๕๘๕ หรือจะเรียกได้ว่า เป็นภาพฝันของคนกำแพงเพชรที่อยากจะไปถึงในอีก ๒๐ ปี ข้างหน้า ซึ่งได้มีการประชุมระดมความคิดเห็นในทุกภาคส่วน เข้ามาร่วมกันกำหนดกรอบทิศทางของจังหวัดกำแพงเพชร

เกษตรจังหวัดฯ

ในมิติด้านการเกษตร สินค้าการเกษตรเต็มไปด้วยความเสี่ยง ซึ่งในอนาคต ๒๐ ปีข้างหน้า ในสภาวะการเปลี่ยนแปลงสภาพอากาศ หรือความต้องการของตลาดจะไปในทิศทางไหน จึงอยากให้มีการเพิ่มมิติด้านการบริหารความเสี่ยงด้านผลผลิตทางการเกษตรอยู่ในรายละเอียด จะทำให้เกษตรกรลดความเสี่ยงด้านสินค้าการเกษตรลง ก็จะนำไปสู่การเป็นเกษตรอัจฉริยะได้ตามเป้าหมาย

ผศ.ปรัชญาฯ

เห็นด้วยกับการให้ความสำคัญกับการบริหารความเสี่ยงด้านผลผลิตทางการเกษตร

/รศ.ดร.ขวัญดาว...

~ ๑๗ ~

<u>รศ.ดร.ขวัญดารา</u>	จะได้นำข้อเสนอแนะของทางเกษตรจังหวัดกำแพงเพชร ไปเพิ่มเติมในแนวทางการพัฒนาของเป้าหมายการพัฒนาจังหวัดกำแพงเพชร ๒๐ ปี ต่อไป
<u>นายเกษมา</u> <u>ภาคประชาสังคม</u>	จากเป้าหมายการพัฒนาจังหวัดกำแพงเพชร ๒๐ ปี ในช่วง ๕ ปีแรก เราอยู่ในช่วงปรากฏการณ์เอลนีโญ จะส่งผลให้เกิดความแห้งแล้ง จะส่งผลโดยตรงในด้านการเกษตร
<u>ผช.เลขานุการฯ</u> (นายพันรัฐิช สีเทา)	ในช่วง ๕ ปีแรก จะอยู่ในช่วงแผนพัฒนาจังหวัดฯ พ.ศ. ๒๕๖๖ - ๒๕๗๐ ซึ่งเราจะมีการทบทวนแผนรอบปีงบประมาณ พ.ศ. ๒๕๖๘ ในช่วงเดือน กรกฎาคม ๒๕๖๖ ซึ่งจะได้นำประเด็นของภาคประชาสังคมที่นำเสนอ ไปพิจารณาจัดทำในระดับโครงการต่อไป
<u>มติที่ประชุม</u>	จึงนำเรียนที่ประชุมพิจารณาให้ความเห็นชอบต่อไป เห็นชอบ (ร่าง) เป้าหมายการพัฒนาจังหวัดกำแพงเพชร ๒๐ ปี พ.ศ. ๒๕๖๖ - ๒๕๘๕ และให้ฝ่ายเลขานุการดำเนินการจัดส่งเป้าหมายฯ ให้ทีมบูรณาการกลางภายในวันที่ ๓๑ พฤษภาคม ๒๕๖๖ (เอกสาร ๖)
<u>ระเบียบวาระที่ ๕</u>	เรื่องอื่นๆ - ไม่มี -

ปิดประชุมเวลา ๑๗.๐๐ น.



ผู้จัดบันทึกรายงานการประชุม

(นายพันรัฐิช สีเทา)

นักวิเคราะห์นโยบายและแผนปฏิบัติการ



ผู้ตรวจรายงานการประชุม

(นายคณิศร ทองรักษ์)

ผู้อำนวยการกลุ่มงานยุทธศาสตร์และข้อมูล
เพื่อการพัฒนาจังหวัด

**๓.๑ รายละเอียดข้อมูลวิธีการและผลการสำรวจความต้องการหรือการสำรวจความคิดเห็นของประชาชน
ในจังหวัด ตามหลักเกณฑ์และวิธีการที่ ก.น.บ. กำหนด**

๑) จังหวัดกำแพงเพชรมีแนวทางการจัดทำเป้าหมายการพัฒนาจังหวัดกำแพงเพชร ๒๐ ปี พ.ศ. ๒๕๖๖ - ๒๕๘๕ ในการสำรวจความต้องการหรือสำรวจความคิดเห็นของประชาชนในจังหวัด ดังนี้

๑.๑) มอบหมายให้สำนักงานจังหวัดกำแพงเพชรในฐานะเลขานุการ ก.บ.จ. ร่วมกับมหาวิทยาลัยราชภัฏกำแพงเพชรดำเนินการสำรวจความคิดเห็นของประชาชนในจังหวัด โดยการสำรวจผ่านระบบออนไลน์ Google Form

๑.๒) แต่งตั้งคณะอนุกรรมการรวบรวมความคิดเห็นของประชาชนในระดับอำเภอ (อ.ก.อ.) เพื่อไปดำเนินการสำรวจความคิดเห็นของประชาชนในพื้นที่ของแต่ละอำเภอ

๒) แจ้งให้ทุกส่วนราชการ หน่วยงานในจังหวัดกำแพงเพชรสำรวจและจัดทำข้อมูลเพื่อประกอบการจัดทำเป้าหมายการพัฒนาจังหวัดกำแพงเพชร ๒๐ ปี พ.ศ. ๒๕๖๖ - ๒๕๗๐

๓) มีคำสั่งแต่งตั้งคณะทำงานจัดทำเป้าหมายการพัฒนาจังหวัดกำแพงเพชร ๒๐ ปี พ.ศ. ๒๕๖๖ - ๒๕๘๕ เพื่อทำหน้าที่รวบรวมข้อมูลและศึกษาข้อมูลให้สอดคล้องกับความต้องการของประชาชนในพื้นที่ และสำรวจความคิดเห็นต่อ (ร่าง) เป้าหมายการพัฒนาจังหวัดกำแพงเพชร ๒๐ ปี พ.ศ. ๒๕๖๖ - ๒๕๘๕ โดยมอบหมายให้รองผู้ว่าราชการจังหวัดกำแพงเพชร (นางสาวสุพัตรา คล้ายทิม) เป็นประธานคณะทำงาน และมีหัวหน้าสำนักงานจังหวัดกำแพงเพชร เป็นคณะทำงานและเลขานุการ

๔) จังหวัดกำแพงเพชรได้จัดการประชุมการประชุมเชิงปฏิบัติการ “การจัดทำเป้าหมายการพัฒนาจังหวัดกำแพงเพชร ๒๐ ปี” เมื่อระหว่างวันที่ ๒ - ๓ พฤษภาคม ๒๕๖๖ และนำข้อมูลที่ได้จากการสำรวจความคิดเห็นมาวิเคราะห์ร่วมกันเพื่อจัดทำเป็น (ร่าง) เป้าหมายการพัฒนาจังหวัดกำแพงเพชร ๒๐ ปี พ.ศ. ๒๕๖๖ - ๒๕๘๕

ด่วนที่สุด
ท กพ ๐๐๑๗.๒/วิ ๑๕๓๑



ศาลากลางจังหวัดกำแพงเพชร
ถนนกำแพงเพชร - สุโขทัย กพ ๖๒๐๐๐

๒๒ มีนาคม ๒๕๖๖

เรื่อง แต่งตั้งคณะกรรมการรวบรวมข้อมูลความคิดเห็นของประชาชนในระดับอำเภอ (อ.ก.อ.)

เรียน นายอำเภอทุกอำเภอ

- สิ่งที่ส่งมาด้วย ๑. สำเนาหนังสือกระทรวงมหาดไทย ด่วนที่สุด ที่ มท ๐๒๑๒.๑/ว๔๐๕ ลงวันที่ ๑๗ มกราคม ๒๕๖๖ จำนวน ๑ ชุด
๒. สำเนาคำสั่งคณะกรรมการบริหารงานจังหวัดแบบบูรณาการจังหวัดกำแพงเพชร ที่ ๒๐๗ /๒๕๖๖ ลงวันที่ ๒๒ มีนาคม พ.ศ. ๒๕๖๖ จำนวน ๑ ฉบับ
๓. แบบแจ้งรายชื่อคณะกรรมการฯ จำนวน ๑ ฉบับ
๔. แบบสรุปข้อมูลการสำรวจความคิดเห็นและรายละเอียดที่เกี่ยวข้อง จำนวน ๑ ชุด

ด้วยกระทรวงมหาดไทยแจ้งว่าสำนักงานสภาพัฒนาการเศรษฐกิจและสังคมแห่งชาติ (สศช.) แจ้งนโยบาย หลักเกณฑ์ และวิธีการจัดทำเป้าหมายการพัฒนาจังหวัด ๒๐ ปี เพื่อให้จังหวัดจัดทำเป้าหมายการพัฒนาดังกล่าวส่งให้สำนักงานสภาพัฒนาการเศรษฐกิจและสังคมแห่งชาติ สำนักงานประมาณ และกระทรวงมหาดไทย ภายในวันที่ ๓๑ พฤษภาคม ๒๕๖๖ รายละเอียดปรากฏตามสิ่งที่ส่งมาด้วย ๑

จังหวัดกำแพงเพชรจึงแต่งตั้งท่านเป็นประธานคณะกรรมการรวบรวมข้อมูลความคิดเห็นระดับอำเภอ (อ.ก.อ.) รายละเอียดปรากฏตามสิ่งที่ส่งมาด้วย ๒ และขอให้ท่านดำเนินการ ดังนี้

๑) แจ้งรายชื่อคณะกรรมการฯ ตามแบบรายงานที่ส่งมาด้วย ๒ ให้จังหวัด พร้อมไฟล์ทางไปรษณีย์อิเล็กทรอนิกส์ (e-mail) : str108kpp@gmail.com ภายในวันที่ ๒๔ มีนาคม ๒๕๖๖

๒) มอบหมายท่านดำเนินการจัดประชุมคณะกรรมการฯ เพื่อสำรวจและรวบรวมข้อมูลความต้องการของประชาชนในพื้นที่เพื่อประกอบการจัดทำเป้าหมายการพัฒนาจังหวัดกำแพงเพชร ๒๐ ปี พ.ศ. ๒๕๖๖ - ๒๕๘๕ โดยขอให้จัดส่งข้อมูลตามสิ่งที่ส่งมาด้วย ๔ เป็นหนังสือให้จังหวัด พร้อมส่งไฟล์ word ทางไปรษณีย์อิเล็กทรอนิกส์ (e-mail) : str108kpp@gmail.com ภายในวันที่ ๒๐ เมษายน ๒๕๖๖

จึงเรียนมาเพื่อพิจารณาดำเนินการ ทั้งนี้ ขอให้แจ้งคณะกรรมการในพื้นที่ทราบด้วย

ขอแสดงความนับถือ

(นายชาธิป รุจนเสรี)

ผู้ว่าราชการจังหวัดกำแพงเพชร

สำนักงานจังหวัด

กลุ่มงานยุทธศาสตร์และข้อมูลเพื่อการพัฒนาจังหวัด

โทร. ๐ - ๕๕๗๐ - ๕๐๐๕ (มท.) ๑๖๑๒๙

โทรสาร ๐ - ๕๕๗๐- ๕๐๙๙



คำสั่งคณะกรรมการบริหารงานจังหวัดแบบบูรณาการจังหวัดกำแพงเพชร

ที่ ๒๐๗/๒๕๖๖

เรื่อง คณะอนุกรรมการรวบรวมข้อมูลความคิดเห็นของประชาชนระดับอำเภอ (อ.ก.อ.)

ด้วยพระราชกฤษฎีกาว่าด้วยการบริหารงานเชิงพื้นที่แบบบูรณาการ พ.ศ. ๒๕๖๕ มาตรา ๒๐ กำหนดให้มีเป้าหมายการพัฒนาจังหวัดครึ่งละยี่สิบปี มาตรา ๒๑ กำหนดให้จัดทำแผนพัฒนาจังหวัดระยะเวลา ๕ ปี ประกอบกับ มาตรา ๒๔ กำหนดให้ผู้ว่าราชการจังหวัดจัดให้มีการประชุมปรึกษาหารือร่วมกันทุกภาคส่วน เพื่อรับฟังความคิดเห็นเกี่ยวกับเป้าหมายการพัฒนาจังหวัดยี่สิบปี และแผนพัฒนาจังหวัด

เพื่อให้การจัดทำเป้าหมายการพัฒนาจังหวัดกำแพงเพชร ๒๐ ปี พ.ศ. ๒๕๖๖ - ๒๕๘๕ และแผนพัฒนาจังหวัดกำแพงเพชร เป็นไปตามนโยบาย หลักเกณฑ์ และวิธีการตามที่ ก.น.บ. กำหนด และความต้องการของประชาชนในพื้นที่ จึงอาศัยอำนาจตามพระราชกฤษฎีกาว่าด้วยการบริหารงานเชิงพื้นที่แบบบูรณาการ พ.ศ. ๒๕๖๕ มาตรา ๒๐ และ มาตรา ๒๔ ประกอบกับคำสั่งจังหวัดกำแพงเพชร ที่ ๒๐๔๐/๒๕๖๕ ลงวันที่ ๔ พฤศจิกายน พ.ศ. ๒๕๖๕ ข้อ ๔ จึงแต่งตั้งคณะกรรมการรวบรวมข้อมูลความคิดเห็นของประชาชนในระดับอำเภอ (อ.ก.อ.) โดยมีองค์ประกอบ และอำนาจหน้าที่ ดังนี้

๑. องค์ประกอบ

๑) นายอำเภอ	ประธานคณะกรรมการ
๒) ปลัดอำเภอหัวหน้ากลุ่มงานบริหารงานปกครอง	อนุกรรมการ
๓) หัวหน้าส่วนราชการประจำอำเภอ	อนุกรรมการ
๔) ผู้บริหารองค์กรปกครองส่วนท้องถิ่นในอำเภอ	อนุกรรมการ
๕) ผู้แทนภาคประชาสังคม	อนุกรรมการ
๖) ผู้แทนภาคธุรกิจเอกชน	อนุกรรมการ
๗) ปลัดอำเภอหรือหัวหน้าส่วนราชการประจำอำเภอ ที่ได้รับมอบหมาย	อนุกรรมการและเลขานุการ

๒. อำนาจหน้าที่

๑) ประสานงานกับองค์กรอื่น ๆ ทุกภาคส่วนในพื้นที่ของอำเภอ เพื่อให้ได้มาซึ่งความต้องการ ศักยภาพ และความคิดเห็นของประชาชน

๒) ร่วมมือกับองค์กรปกครองส่วนท้องถิ่นในพื้นที่ จัดให้มีการสำรวจและประมวลผลความต้องการของประชาชนโดยใช้ข้อมูลจากแผนพัฒนาหมู่บ้าน แผนพัฒนาชุมชน แผนพัฒนาท้องถิ่น หรือกระบวนการประชาคมของแต่ละหมู่บ้าน

๓) ศึกษาข้อมูลตาม ๑) และ ๒) และจัดทำข้อเสนอตามความต้องการและศักยภาพของประชาชน รวมทั้งโครงการหรือแนวทางแก้ไขปัญหาลงให้ ก.บ.จ.

๔) ปฏิบัติงานอื่นใดตามที่ ก.บ.จ. หรือ ผู้ว่าราชการจังหวัดกำแพงเพชรมอบหมาย

ทั้งนี้ ตั้งแต่บัดนี้ เป็นต้นไป

สั่ง ณ วันที่ ๒๒ มีนาคม พ.ศ. ๒๕๖๖

(นายชาติป รุ่งนเสริ)

ผู้ว่าราชการจังหวัดกำแพงเพชร

ประธานคณะกรรมการบริหารงานจังหวัดแบบบูรณาการจังหวัดกำแพงเพชร

ด่วนที่สุด
ที่ กพ ๐๐๑๗.๒/ว๑๗๑๖



ศาลากลางจังหวัดกำแพงเพชร
ถนนกำแพงเพชร – สุโขทัย กพ ๒๒๐๐๐

๓๐ มีนาคม ๒๕๖๖

เรื่อง การเตรียมข้อมูลประกอบการจัดทำเป้าหมายการพัฒนาจังหวัดกำแพงเพชร ๒๐ ปี พ.ศ. ๒๕๖๖ - ๒๕๘๕

เรียน หัวหน้าส่วนราชการ หัวหน้าหน่วยงานรัฐวิสาหกิจ นายอำเภอ นายกองค์การบริหารส่วนจังหวัด
กำแพงเพชร และนายกเทศมนตรีเมือง ทุกแห่ง

อ้างถึง หนังสือจังหวัดกำแพงเพชร ด่วนที่สุด ที่ กพ ๐๐๑๗.๒/ว๑๕๓๒ ลงวันที่ ๒๒ มีนาคม ๒๕๖๖

สิ่งที่ส่งมาด้วย บัญชีมอบหมายการจัดทำข้อมูล จำนวน ๑ ชุด

ตามที่จังหวัดกำแพงเพชรแจ้งนโยบาย หลักเกณฑ์ และวิธีการจัดทำเป้าหมายการพัฒนาจังหวัด ๒๐ ปี และขอความร่วมมือส่วนราชการ/หน่วยงาน อำเภอ และองค์กรปกครองส่วนท้องถิ่น ได้ให้ความร่วมมือ และอนุเคราะห์ข้อมูลประกอบการจัดทำเป้าหมายการพัฒนาดังกล่าว ให้กับจังหวัดหรือส่วนราชการ/หน่วยงาน ที่เกี่ยวข้องตามที่ได้รับประสานต่อนั้น

จังหวัดกำแพงเพชรพิจารณาแล้ว เพื่อเป็นการเตรียมความพร้อมในการจัดทำเป้าหมายการพัฒนาจังหวัดกำแพงเพชร ๒๐ ปี พ.ศ.๒๕๖๖ – ๒๕๘๕ จึงขอให้ดำเนินการจัดทำข้อมูลประกอบการจัดทำเป้าหมายดังกล่าวตามบัญชีมอบหมายการจัดทำข้อมูล แล้วส่งข้อมูลให้จังหวัดเป็นหนังสือพร้อมส่งไฟล์ที่แก้ไขได้ทางไปรษณีย์อิเล็กทรอนิกส์ (e-mail) str108kpp@gmail.com ภายในวันที่ ๒๐ เมษายน ๒๕๖๖ รายละเอียดปรากฏตามสิ่งที่ส่งมาด้วย ทั้งนี้ จังหวัดมอบหมายให้นายพันธุธิช สีเทา นักวิเคราะห์นโยบาย และแผนปฏิบัติการ หมายเลขโทรศัพท์ ๐๙๕-๖๙๔-๖๗๐๕ เป็นผู้ประสานงาน

จึงเรียนมาเพื่อดำเนินการในส่วนที่เกี่ยวข้องต่อไป

ขอแสดงความนับถือ

(นายชาติป รจนเสรี)
ผู้ว่าราชการจังหวัดกำแพงเพชร

สำนักงานจังหวัด
กลุ่มงานยุทธศาสตร์และข้อมูลเพื่อการพัฒนาจังหวัด
โทร. ๐-๕๕๗๐-๕๐๐๕

ด่วนที่สุด
ที่ กพ ๐๐๓๗.๒/วิ๑๔๔๕๕



ศาลากลางจังหวัดกำแพงเพชร
ถนนกำแพงเพชร - สุโขทัย กพ ๖๒๐๐๐

๑๕ เมษายน ๒๕๖๖

เรื่อง การสำรวจความคิดเห็นประกอบการจัดทำเป้าหมายการพัฒนาจังหวัดกำแพงเพชร ๒๐ ปี พ.ศ. ๒๕๖๖ - ๒๕๘๕
ผ่านระบบออนไลน์

เรียน หัวหน้าส่วนราชการทุกส่วนราชการ หัวหน้าหน่วยงานรัฐวิสาหกิจทุกแห่ง นายอำเภอทุกอำเภอ
นายกองค์การบริหารส่วนจังหวัดกำแพงเพชร นายกเทศมนตรีเมืองทุกแห่ง ผู้บริหารสถาบันการศึกษา
ทุกแห่ง ประธานหอการค้าจังหวัดกำแพงเพชร ประธานสภาอุตสาหกรรมจังหวัดกำแพงเพชร
ประธานสภาอุตสาหกรรมท่องเที่ยวจังหวัดกำแพงเพชร และสื่อมวลชนทุกแห่ง

สิ่งที่ส่งมาด้วย QR Code แบบรับฟังความคิดเห็น

ด้วยจังหวัดกำแพงเพชรร่วมกับมหาวิทยาลัยราชภัฏกำแพงเพชร ได้จัดทำแบบสำรวจความคิดเห็นและความต้องการ ผ่านระบบออนไลน์ เพื่อประกอบการจัดทำเป้าหมายการพัฒนาจังหวัดกำแพงเพชร ๒๐ ปี พ.ศ. ๒๕๖๖ - ๒๕๘๕

ดังนั้น เพื่อให้การสำรวจความคิดเห็นครอบคลุมในทุกระดับและทุกภาคส่วน จังหวัดกำแพงเพชรขอให้ท่านตอบแบบสำรวจความคิดเห็นผ่านระบบออนไลน์ดังกล่าว ทั้งนี้ ขอให้แจ้งภาคประชาสังคม ภาคเอกชน ประชาชน หรือเครือข่ายต่าง ๆ ที่อยู่ภายใต้ความรับผิดชอบของส่วนราชการ/หน่วยงาน และอำเภอ รวมถึงบุคลากรในสังกัด ร่วมแสดงความคิดเห็นผ่านสื่อออนไลน์ดังกล่าว รายละเอียดปรากฏตาม QR Code ห้ายหนังสือนี้ หรือทางเว็บไซต์จังหวัดกำแพงเพชร <https://www.kamphaengphet.go.th>

จึงเรียนมาเพื่อดำเนินการ สำหรับอำเภอ ให้แจ้งองค์กรปกครองส่วนท้องถิ่นในพื้นที่ทราบด้วย

ขอแสดงความนับถือ

(นางสาวสุพัตรา คล้ายหิม)
รองผู้ว่าราชการจังหวัด ปฏิบัติราชการแทน
ผู้ว่าราชการจังหวัดกำแพงเพชร



สำนักงานจังหวัด
กลุ่มงานยุทธศาสตร์และข้อมูลเพื่อการพัฒนาจังหวัด
โทร. ๐-๕๕๗๐-๕๐๐๕



คำสั่งคณะกรรมการบริหารงานจังหวัดแบบบูรณาการจังหวัดกำแพงเพชร

ที่ ๖๐๖ /๒๕๖๖

เรื่อง แต่งตั้งคณะกรรมการจัดทำเป้าหมายการพัฒนาจังหวัดกำแพงเพชร ๒๐ ปี พ.ศ. ๒๕๖๖ - ๒๕๘๕

ด้วยพระราชกฤษฎีกาว่าด้วยการบริหารงานเชิงพื้นที่แบบบูรณาการ พ.ศ. ๒๕๖๕ มาตรา ๒๐ กำหนดให้คณะกรรมการบริหารงานจังหวัดแบบบูรณาการ (ก.บ.จ.) กำหนดเป้าหมายการพัฒนาจังหวัดครั้งละ ยี่สิบปี ให้สอดคล้องกับยุทธศาสตร์ชาติ แผนแม่บทภายใต้ยุทธศาสตร์ชาติ และต้องคำนึงถึงเป้าหมายและแนวทางการพัฒนาภาค ความต้องการและศักยภาพของประชาชนในจังหวัด โดยให้ ก.บ.จ. สืบรวจความคิดเห็นของประชาชนในจังหวัดตามหลักเกณฑ์และวิธีการที่ ก.บ.บ.กำหนด ทั้งนี้ เพื่อนำเสนอให้ ก.บ.บ. พิจารณาให้ความเห็นชอบ ประกอบกับ มาตรา ๒๔ กำหนดให้ผู้ว่าราชการจังหวัดจัดให้มีการประชุมปรึกษาหารือร่วมกันทุกภาคส่วนเพื่อรับฟังความคิดเห็นเกี่ยวกับเป้าหมายการพัฒนาจังหวัดยี่สิบปี

เพื่อให้การจัดทำเป้าหมายการพัฒนาจังหวัดกำแพงเพชร ๒๐ ปี พ.ศ. ๒๕๖๖ - ๒๕๘๕ ให้เป็นไปตามนโยบาย หลักเกณฑ์ และวิธีการตามที่ ก.บ.บ. กำหนด จึงอาศัยอำนาจตามพระราชกฤษฎีกาว่าด้วยการบริหารงานเชิงพื้นที่แบบบูรณาการ พ.ศ. ๒๕๖๕ มาตรา ๒๐ และ มาตรา ๒๔ ประกอบกับคำสั่งจังหวัดกำแพงเพชร ที่ ๒๐๙๐/๒๕๖๕ ลงวันที่ ๔ พฤศจิกายน พ.ศ. ๒๕๖๕ เรื่อง แต่งตั้งคณะกรรมการบริหารงานจังหวัดแบบบูรณาการจังหวัดกำแพงเพชร (ก.บ.จ.จังหวัดกำแพงเพชร) ข้อ ๙ ให้อำนาจในการแต่งตั้งคณะอนุกรรมการ หรือคณะทำงานเพื่อทำการแทน หรือปฏิบัติหน้าที่ตามที่ ก.บ.จ. มอบหมาย จึงแต่งตั้งคณะทำงานจัดทำเป้าหมายการพัฒนาจังหวัดกำแพงเพชร ๒๐ ปี พ.ศ. ๒๕๖๖ - ๒๕๘๕ โดยมีองค์ประกอบและอำนาจหน้าที่ ดังนี้

๑. ที่ปรึกษาคณะทำงาน

- | | |
|--|-------------------|
| ๑) ผู้ว่าราชการจังหวัดกำแพงเพชร | ที่ปรึกษาคณะทำงาน |
| ๒) รองผู้ว่าราชการจังหวัดกำแพงเพชร (ด้านความมั่นคงฯ) | ที่ปรึกษาคณะทำงาน |
| ๓) ประธานแม่บ้านมหาดไทยจังหวัดกำแพงเพชร | ที่ปรึกษาคณะทำงาน |

๒. องค์ประกอบ

- | | |
|---|-----------------|
| ๑) รองผู้ว่าราชการจังหวัดกำแพงเพชร (ด้านเศรษฐกิจฯ) | หัวหน้าคณะทำงาน |
| ๒) ปลัดจังหวัดกำแพงเพชร | คณะทำงาน |
| ๓) รองผู้อำนวยการรักษาความมั่นคงภายในจังหวัดกำแพงเพชร (ท) | คณะทำงาน |
| ๔) ผู้บังคับการตำรวจภูธรจังหวัดกำแพงเพชร | คณะทำงาน |
| ๕) คลังจังหวัดกำแพงเพชร | คณะทำงาน |
| ๖) นายแพทย์สาธารณสุขจังหวัดกำแพงเพชร | คณะทำงาน |
| ๗) พัฒนาสังคมและความมั่นคงของมนุษย์จังหวัดกำแพงเพชร | คณะทำงาน |
| ๘) แรงงานจังหวัดกำแพงเพชร | คณะทำงาน |
| ๙) เกษตรและสหกรณ์จังหวัดกำแพงเพชร | คณะทำงาน |
| ๑๐) ผู้อำนวยการสำนักงานทรัพยากรธรรมชาติและสิ่งแวดล้อมจังหวัดกำแพงเพชร | คณะทำงาน |
| ๑๑) ยุติธรรมจังหวัดกำแพงเพชร | คณะทำงาน |
| ๑๒) ทาณิชยจังหวัดกำแพงเพชร | คณะทำงาน |

/๑๓) วัฒนธรรมจังหวัด...

- ๒ -

๑๓) วัฒนธรรมจังหวัดกำแพงเพชร	คณะกรรมการ
๑๔) พลังงานจังหวัดกำแพงเพชร	คณะกรรมการ
๑๕) อุตสาหกรรมจังหวัดกำแพงเพชร	คณะกรรมการ
๑๖) ศึกษาธิการจังหวัดกำแพงเพชร	คณะกรรมการ
๑๗) อธิการบดีมหาวิทยาลัยราชภัฏกำแพงเพชร	คณะกรรมการ
๑๘) ผู้อำนวยการสำนักงานพระพุทธศาสนาจังหวัดกำแพงเพชร	คณะกรรมการ
๑๙) ผู้อำนวยการสำนักงานชลประทานที่ ๔	คณะกรรมการ
๒๐) ขนส่งจังหวัดกำแพงเพชร	คณะกรรมการ
๒๑) ผู้อำนวยการแขวงทางหลวงกำแพงเพชร	คณะกรรมการ
๒๒) ผู้อำนวยการแขวงทางหลวงชนบทกำแพงเพชร	คณะกรรมการ
๒๓) พัฒนาการจังหวัดกำแพงเพชร	คณะกรรมการ
๒๔) หัวหน้าสำนักงานป้องกันและบรรเทาสาธารณภัยจังหวัดกำแพงเพชร	คณะกรรมการ
๒๕) เจ้าพนักงานที่ดินจังหวัดกำแพงเพชร	คณะกรรมการ
๒๖) ท้องถิ่นจังหวัดกำแพงเพชร	คณะกรรมการ
๒๗) อนุรักษ์พื้นที่กำแพงเพชร	คณะกรรมการ
๒๘) ปฎิรูปที่ดินจังหวัดกำแพงเพชร	คณะกรรมการ
๒๙) เกษตรจังหวัดกำแพงเพชร	คณะกรรมการ
๓๐) ท่องเที่ยวและกีฬาจังหวัดกำแพงเพชร	คณะกรรมการ
๓๑) สถิติจังหวัดกำแพงเพชร	คณะกรรมการ
๓๒) โยธาธิการและผังเมืองจังหวัดกำแพงเพชร	คณะกรรมการ
๓๓) ประชาสัมพันธ์จังหวัดกำแพงเพชร	คณะกรรมการ
๓๔) ผู้จัดการการไฟฟ้าส่วนภูมิภาคจังหวัดกำแพงเพชร	คณะกรรมการ
๓๕) ผู้จัดการการประปาส่วนภูมิภาค สาขากำแพงเพชร	คณะกรรมการ
๓๖) นายอำเภอทุกอำเภอ	คณะกรรมการ
๓๗) นายกองค้การบริหารส่วนจังหวัดกำแพงเพชร	คณะกรรมการ
๓๘) นายกเทศมนตรีเมืองกำแพงเพชร	คณะกรรมการ
๓๙) นายกเทศมนตรีเมืองหนองปลิง	คณะกรรมการ
๔๐) นายกเทศมนตรีเมืองปางมะค่า	คณะกรรมการ
๔๑) ประธานสันนิบาตเทศบาลจังหวัดกำแพงเพชร	คณะกรรมการ
๔๒) ประธานชมรมนายกองค้การบริหารส่วนตำบลจังหวัดกำแพงเพชร	คณะกรรมการ
๔๓) ประธานหอการค้าจังหวัดกำแพงเพชร	คณะกรรมการ
๔๔) ประธานสภาอุตสาหกรรมจังหวัดกำแพงเพชร	คณะกรรมการ
๔๕) ประธานสภาอุตสาหกรรมท่องเที่ยวจังหวัดกำแพงเพชร	คณะกรรมการ
๔๖) นายขจรศักดิ์ ศิลปะธรรมวานิช ประธานเครือข่ายศูนย์เรียนรู้ ผู้แทนภาคประชาสังคม	คณะกรรมการ
๔๗) นายประชวน แพงดา ประธานกลุ่มผู้ใช้น้ำฝายหนองบึงไก่อ ผู้แทนภาคประชาสังคม	คณะกรรมการ
๔๘) นายกสมาคมนักข่าวส่วนกลางและท้องถิ่นกำแพงเพชร	คณะกรรมการ
๔๙) นายกสมาคมนักหนังสือพิมพ์และสื่อมวลชนจังหวัดกำแพงเพชร	คณะกรรมการ

/๕๐) หัวหน้าสำนักงาน...

- ๓ -

๕๐) หัวหน้าสำนักงานจังหวัดกำแพงเพชร	คณะทำงานและ เลขานุการ
๕๑) ผู้อำนวยการกลุ่มงานยุทธศาสตร์และข้อมูลเพื่อการพัฒนาจังหวัด สำนักงานจังหวัดกำแพงเพชร	คณะทำงานและ ผู้ช่วยเลขานุการ
๕๒) นักวิเคราะห์นโยบายและแผนปฏิบัติการ/ชำนาญการ กลุ่มงานยุทธศาสตร์และข้อมูลเพื่อการพัฒนาจังหวัด สำนักงานจังหวัดกำแพงเพชร	คณะทำงานและ ผู้ช่วยเลขานุการ
๕๓) นักวิชาการคอมพิวเตอร์ปฏิบัติการ/ชำนาญการ กลุ่มงานยุทธศาสตร์และข้อมูลเพื่อการพัฒนาจังหวัด สำนักงานจังหวัดกำแพงเพชร	คณะทำงานและ ผู้ช่วยเลขานุการ

๒. อำนาจหน้าที่

- ๑) จัดทำ (ร่าง) เป้าหมายการพัฒนาจังหวัดกำแพงเพชร ๒๐ ปี พ.ศ. ๒๕๖๖ – ๒๕๘๕ ให้เป็นไปตามนโยบาย หลักเกณฑ์ และวิธีการจัดทำเป้าหมายการพัฒนาจังหวัด ๒๐ ปี ที่ ก.น.บ. กำหนด
 - ๒) รวบรวมข้อมูลและศึกษาข้อมูลให้สอดคล้องกับความต้องการของประชาชน ประกอบการจัดทำเป้าหมายการพัฒนาจังหวัดกำแพงเพชร ๒๐ ปี พ.ศ. ๒๕๖๖ – ๒๕๘๕
 - ๓) สืบรวจความคิดเห็นต่อ (ร่าง) เป้าหมายการพัฒนาจังหวัดกำแพงเพชร ๒๐ ปี พ.ศ. ๒๕๖๖ – ๒๕๘๕
 - ๔) เสนอ (ร่าง) เป้าหมายการพัฒนาจังหวัดกำแพงเพชร ๒๐ ปี พ.ศ. ๒๕๖๖ – ๒๕๘๕ ให้ ก.บ.จ. พิจารณา
 - ๕) ปฏิบัติงานอื่นใดตามที่ ก.บ.จ. หรือ ผู้ว่าราชการจังหวัดกำแพงเพชรมอบหมาย
- ทั้งนี้ ตั้งแต่บัดนี้ เป็นต้นไป

สั่ง ณ วันที่ ๒๒ มีนาคม พ.ศ. ๒๕๖๖



(นายชาติป รุจนเสรี)

ผู้ว่าราชการจังหวัดกำแพงเพชร

ประธานคณะกรรมการบริหารงานจังหวัดแบบบูรณาการจังหวัดกำแพงเพชร

ด่วนที่สุด
ที่ กพ ๐๐๑๗.๒/ว ๓๖๖



ศาลากลางจังหวัดกำแพงเพชร
ถนนกำแพงเพชร - สุโขทัย กพ ๖๒๐๐๐

๒๔ เมษายน ๒๕๖๖

เรื่อง เชิญร่วมโครงการประชุมเชิงปฏิบัติการการจัดทำเป้าหมายการพัฒนาจังหวัดกำแพงเพชร ๒๐ ปี
พ.ศ. ๒๕๖๖ - ๒๕๘๕

เรียน (บัญชีแนบท้าย)

สิ่งที่ส่งมาด้วย	๑. โครงการฯ	จำนวน ๑ ชุด
	๒. กำหนดการฯ	จำนวน ๑ ชุด
	๓. แบบตอบรับ	จำนวน ๑ ฉบับ

ด้วยจังหวัดกำแพงเพชรกำหนดจัดประชุมเชิงปฏิบัติการ “การจัดทำเป้าหมายการพัฒนาจังหวัดกำแพงเพชร ๒๐ ปี พ.ศ. ๒๕๖๖ - ๒๕๘๕” ครั้งที่ ๑ โดยมีวัตถุประสงค์เพื่อจัดทำเป้าหมายการพัฒนาจังหวัดกำแพงเพชร ๒๐ ปี พ.ศ. ๒๕๖๖ - ๒๕๘๕ ให้สอดคล้องกับ นโยบายรัฐบาล ยุทธศาสตร์ชาติ ทิศทางของแผนพัฒนาเศรษฐกิจและสังคมแห่งชาติ การดำเนินงานเขตพัฒนาเศรษฐกิจพิเศษ กรอบความร่วมมือระหว่างประเทศ เป้าหมายและแนวทางการพัฒนาภาค และสอดคล้องกับความต้องการของประชาชนในจังหวัดรวมทั้งสร้างความร่วมมือเพื่อสนับสนุนการขับเคลื่อนแผนพัฒนาจังหวัดไปสู่การปฏิบัติได้อย่างมีประสิทธิภาพ รายละเอียดปรากฏตามสิ่งที่ส่งมาด้วย ๑ ในระหว่างวันที่ ๒ - ๓ พฤษภาคม ๒๕๖๖ ณ ห้องประชุมลีลาวดี ชั้น ๒ หอประชุมที่ปงกรณ์มิโฮติ มหาวิทยาลัยราชภัฏกำแพงเพชร ตำบลนครชุม อำเภอเมืองกำแพงเพชร จังหวัดกำแพงเพชร

จังหวัดกำแพงเพชรขอเชิญท่านหรือมอบหมายเจ้าหน้าที่ผู้รับผิดชอบด้านการจัดทำแผนที่สามารถเข้าร่วมประชุมเชิงปฏิบัติการฯ ได้ตลอดโครงการ เข้าร่วมประชุมเชิงปฏิบัติการฯ ครั้งที่ ๑ ในระหว่างวันที่ ๒ - ๓ พฤษภาคม ๒๕๖๖ ณ ห้องประชุมลีลาวดี ชั้น ๒ หอประชุมที่ปงกรณ์มิโฮติ มหาวิทยาลัยราชภัฏกำแพงเพชร ตำบลนครชุม อำเภอเมืองกำแพงเพชร จังหวัดกำแพงเพชร เวลา ๐๘.๐๐ - ๑๖.๓๐ น. รายละเอียดปรากฏตามสิ่งที่ส่งมาด้วย ๒ ทั้งนี้ ให้ส่งแบบตอบรับที่ส่งมาด้วย ๓ ให้จังหวัดทางไปรษณีย์อิเล็กทรอนิกส์ str108kpp@gmail.com ภายในวันพุธที่ ๒๖ เมษายน ๒๕๖๖

จึงเรียนมาเพื่อพิจารณา

ขอแสดงความนับถือ

(นายชาติป รุจนเสรี)

ผู้ว่าราชการจังหวัดกำแพงเพชร

สำนักงานจังหวัดกำแพงเพชร

กลุ่มงานยุทธศาสตร์และข้อมูลเพื่อการพัฒนาจังหวัด

โทร. ๐-๕๕๗๐-๕๐๐๕ มท. ๑๖๑๓๙

หน่วยงานเข้าร่วมการโครงการประชุมเชิงปฏิบัติการ
การจัดทำเป้าหมายการพัฒนาจังหวัดกำแพงเพชร ๒๐ ปี

พ.ศ. ๒๕๖๖ - ๒๕๘๕

ครั้งที่ ๑

ที่	หน่วยงาน	จำนวน ผู้เข้าร่วม
๑	ที่ทำการปกครองจังหวัดกำแพงเพชร	๒
๒	กองอำนวยการรักษาความมั่นคงภายในจังหวัดกำแพงเพชร	๑
๓	ตำรวจภูธรจังหวัดกำแพงเพชร	๑
๔	สนง.คลังจังหวัดกำแพงเพชร	๑
๕	สนง.สาธารณสุขจังหวัดกำแพงเพชร	๑
๖	สนง.ประชาสัมพันธ์จังหวัดกำแพงเพชร	๑
๗	สนง.พัฒนาชุมชนจังหวัดกำแพงเพชร	
๘	๘.๑ สนง.พัฒนาชุมชนจังหวัด	๑
	๘.๒ สนง.พัฒนาชุมชนอำเภอที่ สนง.พัฒนาชุมชนจังหวัดคัดเลือก	๒
๙	สนง.โยธาธิการและผังเมืองจังหวัดกำแพงเพชร	๑
๑๐	สนง.ส่งเสริมการปกครองท้องถิ่นจังหวัดกำแพงเพชร	๑
๑๑	สนง.ป้องกันและบรรเทาสาธารณภัยจังหวัดกำแพงเพชร	๑
๑๒	สนง.ที่ดินจังหวัดกำแพงเพชร	๑
๑๓	สนง.พัฒนาสังคมและความมั่นคงของมนุษย์จังหวัดกำแพงเพชร	๑
๑๔	สนง.ศึกษาธิการจังหวัดกำแพงเพชร	๑
๑๕	สนง.พื้นที่การศึกษาประถมศึกษากำแพงเพชร เขต ๑	๑
๑๖	สนง.พื้นที่การศึกษาประถมศึกษากำแพงเพชร เขต ๒	๑
๑๗	สนง.พื้นที่การศึกษามัธยมศึกษากำแพงเพชร	๑
๑๘	วิทยาลัยเทคนิคกำแพงเพชร	๑
๑๙	สนง.การท่องเที่ยวและกีฬาจังหวัดกำแพงเพชร	๑
๒๐	สนง.เกษตรและสหกรณ์จังหวัดกำแพงเพชร	
	๒๐.๑ สนง.เกษตรและสหกรณ์จังหวัด	๑
	๒๐.๒ ศูนย์เรียนรู้/ปราชญ์ชาวบ้าน ฯลฯ	๑
๒๑	สนง.เกษตรจังหวัดกำแพงเพชร	
	๒๑.๑ สนง.เกษตรจังหวัด	๑
	๒๑.๒ สนง.เกษตรอำเภอที่ สนง.เกษตรจังหวัดคัดเลือก	๒
๒๒	สนง.การปฏิรูปที่ดินจังหวัดกำแพงเพชร	๑
๒๓	สนง.สหกรณ์จังหวัดกำแพงเพชร	๑
๒๔	สนง.ปศุสัตว์จังหวัดกำแพงเพชร	๑
๒๕	สนง.ประมงจังหวัดกำแพงเพชร	๑
๒๖	สถานีพัฒนาที่ดินกำแพงเพชร	๑
๒๗	ศูนย์เมล็ดพันธุ์ข้าวกำแพงเพชร	๑
๒๘	ศูนย์ส่งเสริมและพัฒนาอาชีพเกษตรกรจังหวัดกำแพงเพชร	๑

ที่	หน่วยงาน	จำนวน ผู้เข้าร่วม
๒๙	สำนักบริหารพื้นที่อนุรักษ์ที่ ๑๒ (นครสวรรค์)	๑
๓๐	สำนักงานชลประทานที่ ๔	๑
๓๑	โครงการชลประทานกำแพงเพชร	๑
๓๒	โครงการส่งน้ำและบำรุงรักษาท่อทองแดง	๑
๓๓	โครงการส่งน้ำและบำรุงรักษาวังยาง - หนองขวัญ	๑
๓๔	โครงการส่งน้ำและบำรุงรักษาวังบัว	๑
๓๕	แขวงทางหลวงกำแพงเพชร	๑
๓๖	แขวงทางหลวงชนบทกำแพงเพชร	๑
๓๗	สนง.ทรัพยากรธรรมชาติและสิ่งแวดล้อมจังหวัดกำแพงเพชร	๑
๓๘	ศูนย์พัฒนาราษฎรบนพื้นที่สูงจังหวัดกำแพงเพชร	๑
๓๙	สนง.สถิติจังหวัดกำแพงเพชร	๑
๔๐	สนง.พาณิชย์จังหวัดกำแพงเพชร	๑
๔๑	สนง.อุตสาหกรรมจังหวัดกำแพงเพชร	๑
๔๒	สนง.แรงงานจังหวัดกำแพงเพชร	๑
๔๓	สนง.สวัสดิการและคุ้มครองแรงงานจังหวัดกำแพงเพชร	๑
๔๔	สนง.พัฒนาฝีมือแรงงานกำแพงเพชร	๑
๔๕	สนง.วัฒนธรรมจังหวัดกำแพงเพชร	๑
๔๖	อุทยานประวัติศาสตร์กำแพงเพชร	๑
๔๗	พิพิธภัณฑ์สถานแห่งชาติกำแพงเพชร	๑
๔๘	สนง.ยุติธรรมจังหวัดกำแพงเพชร	๑
๔๙	สนง.คุมประพฤติจังหวัดกำแพงเพชร	๑
๕๐	สนง.พลังงานจังหวัดกำแพงเพชร	๑
๕๑	อำเภอเมืองกำแพงเพชร	
	๕๑.๑ ที่ทำการปกครองอำเภอ	๑
	๕๑.๒ เทศบาลตำบล (๑ คน) /อบต. (๑ คน) ที่อำเภอคัดเลือก	๒
๕๒	อำเภอลานสัก	
	๕๒.๑ ที่ทำการปกครองอำเภอ	๑
	๕๒.๒ เทศบาลตำบล ที่อำเภอคัดเลือก	๑
๕๓	อำเภอลอง	
	๕๓.๑ ที่ทำการปกครองอำเภอ	๑
	๕๓.๒ เทศบาลตำบล ที่อำเภอคัดเลือก	๑
๕๔	อำเภอพรานกระต่าย	
	๕๔.๑ ที่ทำการปกครองอำเภอ	๑
	๕๔.๒ อบต. ที่อำเภอคัดเลือก	๑
๕๕	อำเภอโงนฆา	
	๕๕.๑ ที่ทำการปกครองอำเภอ	๑
	๕๕.๒ อบต. ที่อำเภอคัดเลือก	๑
๕๖	อำเภอลานกระบือ	

ที่	หน่วยงาน	จำนวน ผู้เข้าร่วม
	๕๖.๑ ที่ทำการปกครองอำเภอ	๑
๕๗	อำเภอคลองลาน	
	๕๗.๑ ที่ทำการปกครองอำเภอ	๑
๕๘	อำเภอทรายทองวัฒนา	
	๕๘.๑ ที่ทำการปกครองอำเภอ	๑
๕๙	อำเภอปางศิลาทอง	
	๕๙.๑ ที่ทำการปกครองอำเภอ	๑
๖๐	อำเภอบึงสามัคคี	
	๖๐.๑ ที่ทำการปกครองอำเภอ	๑
๖๑	อำเภอโกสัมพีนคร	
	๖๑.๑ ที่ทำการปกครองอำเภอ	๑
๖๒	สำนักงานพระพุทธศาสนาจังหวัดกำแพงเพชร	๑
๖๓	องค์การบริหารส่วนจังหวัดกำแพงเพชร	๑
๖๔	เทศบาลเมืองกำแพงเพชร	๑
๖๕	ผู้จัดการการไฟฟ้าส่วนภูมิภาคจังหวัดกำแพงเพชร	๑
๖๖	ผู้จัดการการประปาส่วนภูมิภาคสาขากำแพงเพชร	๑
๖๗	ประธานหอการค้าจังหวัดกำแพงเพชร	๑
๖๘	ประธานสภาอุตสาหกรรมจังหวัดกำแพงเพชร	๑
๖๙	ประธานสภาอุตสาหกรรมท่องเที่ยวจังหวัดกำแพงเพชร	๑
๗๐	กลุ่มผู้ประกอบการรุ่นใหม่ (YEC)	๑
๗๑	บริษัท ประชาธิปไตยสามัคคีกำแพงเพชร	๑
๗๒	หัวหน้าอุทยานแห่งชาติคลองลาน	๑
๗๓	หัวหน้าอุทยานแห่งชาติแม่วงก์	๑
๗๔	หัวหน้าอุทยานแห่งชาติคลองวังเจ้า	๑
๗๕	หัวหน้าสถานีพัฒนาการเกษตรที่สูงในสมเด็จพระนางเจ้าสิริกิติ์ พระบรมราชินีนาถ บ้านป่าคา	๑
๗๖	นายกสมาคมส่วนกลางและท้องถิ่นกำแพงเพชร	๑
๗๗	นายกสมาคมนักหนังสือพิมพ์และสื่อมวลชนจังหวัดกำแพงเพชร	๑
๗๘	นายชจรศักดิ์ ศิลปะธรรมวานิช ภาคประชาสังคม ก.บ.จ.	๑
๗๙	นายประชวน แพงดา ภาคประชาสังคม ก.บ.จ.	๑
	รวม	๙๐

๓.๒ รายละเอียดข้อมูลผลการประชุมปรึกษาหารือร่วมกันกับบุคคล เกี่ยวกับเป้าหมายการพัฒนาจังหวัด ๒๐ ปี ตามหลักเกณฑ์และวิธีการที่ ก.น.บ.กำหนด (มาตรา ๒๔)

๑) จังหวัดกำแพงเพชรได้จัดการประชุมเพื่อรับฟังความคิดเห็นต่อร่างเป้าหมายการพัฒนาจังหวัดกำแพงเพชร ๒๐ ปี พ.ศ. ๒๕๖๖ - ๒๕๘๕ เมื่อวันที่ ๑๖ พฤษภาคม ๒๕๖๖ โดยมีวัตถุประสงค์เพื่อประชุมปรึกษาหารือร่วมกันทุกภาคส่วนและรับฟังความคิดเห็นเกี่ยวกับเป้าหมายการพัฒนาจังหวัดกำแพงเพชร ๒๐ ปี พ.ศ. ๒๕๖๖ - ๒๕๘๕ ซึ่งเป็นไปตามมาตรา ๒๔ ของพระราชกฤษฎีกาว่าด้วยการบริหารงานเชิงพื้นที่แบบบูรณาการ พ.ศ. ๒๕๖๕ โดยมีกลุ่มเป้าหมายผู้เข้าร่วมประชุม ประกอบด้วย

๑.๑) หัวหน้าส่วนราชการที่มีสถานที่ตั้งทำการอยู่ในจังหวัดหรือมีเขตอำนาจหน้าที่ในจังหวัด ไม่ว่าจะเป็นราชการบริหารส่วนภูมิภาคหรือราชการบริหารส่วนกลาง

๑.๒) หัวหน้าหน่วยงานที่เป็นรัฐวิสาหกิจและหน่วยงานอื่นของรัฐบรรดาที่มีสถานที่ตั้งทำการอยู่ในจังหวัดหรือมีเขตอำนาจหน้าที่ในจังหวัดกำแพงเพชร

๑.๓) ผู้บริหารองค์กรปกครองส่วนท้องถิ่นในจังหวัดกำแพงเพชรทุกแห่ง

๑.๔) ผู้แทนภาคประชาสังคมที่ได้รับการสรรหาจากทุกอำเภอของจังหวัดกำแพงเพชร อำเภอละไม่เกิน ๖ คน

๑.๕) ผู้แทนภาคธุรกิจเอกชน ประกอบด้วย ผู้แทนสมาชิกหอการค้าจังหวัดกำแพงเพชร จำนวนไม่เกิน ๑๐ คน ผู้แทนสมาชิกสภาอุตสาหกรรมจังหวัดกำแพงเพชร จำนวนไม่เกิน ๑๐ คน ผู้แทนสมาชิกสภาอุตสาหกรรมท่องเที่ยวจังหวัดกำแพงเพชร จำนวนไม่เกิน ๑๐ คน และผู้แทนผู้ประกอบการธุรกิจในจังหวัดกำแพงเพชร จำนวนไม่เกิน ๑๐ คน

๒) การประชุมเพื่อรับฟังความคิดเห็นต่อร่างเป้าหมายการพัฒนาจังหวัดกำแพงเพชร ๒๐ ปี พ.ศ. ๒๕๖๖ - ๒๕๘๕ เมื่อวันที่ ๑๖ พฤษภาคม ๒๕๖๖ มีกำหนดการดังนี้

๒.๑) เปิดการประชุมโดย รองผู้ว่าราชการจังหวัดกำแพงเพชร (นางสาวสุพัตรา คล้ายทิม)

๒.๒) นำเสนอภาพรวมการจัดทำร่างเป้าหมายการพัฒนาจังหวัดกำแพงเพชร ๒๐ ปี โดย มหาวิทยาลัยราชภัฏกำแพงเพชร

๒.๒) นำเสนอร่างเป้าหมายการพัฒนาจังหวัดฯ ๒๐ ปี โดย มหาวิทยาลัยราชภัฏกำแพงเพชร

๒.๓) รับฟังความคิดเห็นต่อร่างเป้าหมายการพัฒนาจังหวัดกำแพงเพชร ๒๐ ปี จากผู้เข้าร่วมประชุมฯ โดย หัวหน้าสำนักงานจังหวัด และมหาวิทยาลัยราชภัฏกำแพงเพชร เป็นผู้ตอบข้อซักถามและรับความคิดเห็น/ข้อเสนอแนะ เพื่อนำมาปรับปรุงและนำเสนอคณะกรรมการบริหารงานจังหวัดแบบบูรณาการจังหวัดกำแพงเพชร พ.ศ. ๒๕๖๖ - ๒๕๘๕ พิจารณาให้ความเห็นชอบต่อไป

๓) จังหวัดกำแพงเพชรจัดการประชุมคณะกรรมการบริหารงานจังหวัดแบบบูรณาการจังหวัดกำแพงเพชร (ก.บ.จ.) ครั้งที่ ๑/๒๕๖๖ เมื่อวันที่ ๒๖ พฤษภาคม ๒๕๖๖ เพื่อพิจารณาให้ความเห็นชอบร่างเป้าหมายการพัฒนาจังหวัดกำแพงเพชร ๒๐ ปี พ.ศ. ๒๕๖๖ - ๒๕๘๕ โดยมีรองผู้ว่าราชการจังหวัดกำแพงเพชร (นางสาวสุพัตรา คล้ายทิม) เป็นประธานการประชุมฯ ซึ่งที่ประชุมได้พิจารณาร่วมกันและมีมติให้ความเห็นชอบเป้าหมายการพัฒนาจังหวัดกำแพงเพชร ๒๐ ปี

ด่วนที่สุด
ที่ กท ๐๐๑๗.๒/ว ๒๕๖๐



ศาลากลางจังหวัดกำแพงเพชร
ถนนกำแพงเพชร - สุโขทัย กท ๖๒๐๐๐

๑๐ พฤษภาคม ๒๕๖๖

เรื่อง เชิญร่วมประชุมรับฟังความคิดเห็นต่อ (ร่าง) เป้าหมายการพัฒนาจังหวัดกำแพงเพชร ๒๐ ปี พ.ศ. ๒๕๖๖ - ๒๕๘๕
เรียน รองผู้ว่าราชการจังหวัดกำแพงเพชรทุกท่าน หัวหน้าส่วนราชการทุกแห่ง หัวหน้าหน่วยงานรัฐวิสาหกิจ
ทุกแห่ง นายกองดีการบริหารส่วนจังหวัดกำแพงเพชร นายกเทศมนตรีเมืองทุกแห่ง นายกสมาคม
นักข่าวส่วนกลางและท้องถิ่นกำแพงเพชร และนายกสมาคมนักหนังสือพิมพ์และสื่อมวลชนจังหวัดกำแพงเพชร

สิ่งที่ส่งมาด้วย ๑. กำหนดการฯ จำนวน ๑ ชุด
๒. แบบตอบรับ จำนวน ๑ ฉบับ

ด้วยจังหวัดกำแพงเพชรได้ดำเนินการจัดทำ (ร่าง) เป้าหมายการพัฒนาจังหวัดกำแพงเพชร ๒๐ ปี พ.ศ. ๒๕๖๖ - ๒๕๘๕ เรียบร้อยแล้ว จึงได้มีกำหนดจัดประชุมรับฟังความคิดเห็นต่อ (ร่าง) เป้าหมายการพัฒนาจังหวัดกำแพงเพชร ๒๐ ปี พ.ศ. ๒๕๖๖ - ๒๕๘๕ โดยมีวัตถุประสงค์เพื่อรับฟังความคิดเห็นและข้อเสนอแนะจากส่วนราชการ หน่วยงานรัฐวิสาหกิจ ภาคประชาสังคม และภาคธุรกิจเอกชนที่เกี่ยวข้อง ในวันอังคารที่ ๑๖ พฤษภาคม ๒๕๖๖ เวลา ๑๒.๔๕ น. โดยมีผู้ว่าราชการจังหวัดกำแพงเพชรเป็นประธาน ณ หอประชุมรัตนอาภา มหาวิทยาลัยราชภัฏกำแพงเพชร ตำบลนครชุม อำเภอเมืองกำแพงเพชร จังหวัดกำแพงเพชร รายละเอียดปรากฏตามสิ่งที่ส่งมาด้วย ๑

จังหวัดกำแพงเพชรขอเชิญท่าน เข้าร่วมประชุมรับฟังความคิดเห็นฯ ตามวัน เวลา และสถานที่ ดังกล่าว ทั้งนี้ ให้ส่งแบบตอบรับที่ส่งมาด้วย ๒ ให้จังหวัดทางไปรษณีย์อิเล็กทรอนิกส์ str108kpp@gmail.com ภายในวันศุกร์ที่ ๑๒ พฤษภาคม ๒๕๖๖

จึงเรียนมาเพื่อพิจารณาดำเนินการต่อไป

ขอแสดงความนับถือ

(นายชาธิป รุจนเสรี)

ผู้ว่าราชการจังหวัดกำแพงเพชร

สำนักงานจังหวัดกำแพงเพชร
กลุ่มงานยุทธศาสตร์และข้อมูลเพื่อการพัฒนาจังหวัด
โทร. ๐-๕๕๗๐-๕๐๐๕ มท. ๑๖๑๓๙

ด่วนที่สุด
ที่ กพ ๐๐๑๗.๒/๖๒๑๙๙



ศาลากลางจังหวัดกำแพงเพชร
ถนนกำแพงเพชร – สุโขทัย กพ ๖๒๐๐๐

๑๐ พฤษภาคม ๒๕๖๖

เรื่อง เชิญร่วมประชุมรับฟังความคิดเห็นต่อ (ร่าง) เป้าหมายการพัฒนาจังหวัดกำแพงเพชร ๒๐ ปี พ.ศ. ๒๕๖๖ – ๒๕๘๕
เรียน นายอำเภอทุกอำเภอ

อ้างถึง หนังสือจังหวัดกำแพงเพชร ด่วนที่สุด ที่ กพ ๐๐๑๗.๒/๖๒๑๙๙ ลงวันที่ ๒๔ เมษายน ๒๕๖๖

- สิ่งที่ส่งมาด้วย ๑. กำหนดการฯ จำนวน ๑ ฉบับ
๒. ประกาศคณะกรรมการนโยบายการบริหารงานพื้นที่แบบบูรณาการ ลงวันที่ ๙ มีนาคม พ.ศ. ๒๕๖๖ จำนวน ๑ ชุด
๓. แบบแจ้งรายชื่อฯ จำนวน ๑ ฉบับ

ตามที่จังหวัดกำแพงเพชรเชิญท่านหรือผู้แทนร่วมประชุมเชิงปฏิบัติการ “การจัดทำเป้าหมายการพัฒนาจังหวัดกำแพงเพชร ๒๐ ปี พ.ศ. ๒๕๖๖ - ๒๕๘๕” ครั้งที่ ๑ เมื่อระหว่างวันที่ ๒ – ๓ พฤษภาคม ๒๕๖๖ ณ ห้องประชุมสีลาวตี ชั้น ๒ หอประชุมที่บึงกรรตมีโชติ มหาวิทยาลัยราชภัฏกำแพงเพชร ตำบลนครชุม อำเภอเมืองกำแพงเพชร จังหวัดกำแพงเพชร นั้น

จังหวัดกำแพงเพชรมีกำหนดจัดประชุมรับฟังความคิดเห็นต่อ (ร่าง) เป้าหมายการพัฒนาจังหวัดกำแพงเพชร ๒๐ ปี พ.ศ. ๒๕๖๖ – ๒๕๘๕ ในวันอังคารที่ ๑๖ พฤษภาคม ๒๕๖๖ เวลา ๑๒.๔๕ น. โดยมีผู้ว่าราชการจังหวัดกำแพงเพชรเป็นประธาน ณ หอประชุมรัตนอาภา มหาวิทยาลัยราชภัฏกำแพงเพชร ตำบลนครชุม อำเภอเมืองกำแพงเพชร จังหวัดกำแพงเพชร รายละเอียดปรากฏตามสิ่งที่ส่งมาด้วย ๑ ดังนั้น เพื่อให้การดำเนินการดังกล่าวเป็นไปด้วยความเรียบร้อยและเป็นไปตามระเบียบ/กฎหมายที่เกี่ยวข้อง จังหวัดกำแพงเพชรขอให้อำเภอดำเนินการดังนี้

๑. เชิญนายอำเภอเข้าร่วมประชุมรับฟังความคิดเห็นฯ ตามวัน เวลา และสถานที่ ดังกล่าว
๒. แจ้งเชิญนายกเทศมนตรีและนายกองค์การบริหารส่วนตำบลในพื้นที่อำเภอ ทุกแห่ง เข้าร่วมประชุมรับฟังความคิดเห็น ตามวัน เวลา และสถานที่ ดังกล่าว
๓. มอบหมายนายอำเภอสรรหาผู้แทนภาคประชาสังคมในพื้นที่อำเภอ จำนวน ๒ คน เพื่อเข้าร่วมประชุมรับฟังความคิดเห็นฯ ตามวัน เวลา และสถานที่ ดังกล่าว โดยการสรรหาผู้แทนดังกล่าว ให้ดำเนินการตามประกาศคณะกรรมการนโยบายการบริหารงานพื้นที่แบบบูรณาการ (ก.น.บ.) ลงวันที่ ๙ มีนาคม พ.ศ. ๒๕๖๖ ข้อ ๒ (รายละเอียดปรากฏตามสิ่งที่ส่งมาด้วย ๒) ดังนี้
 - ๓.๑ แจ้งนายกเทศมนตรีและประธานสภาองค์กรชุมชนตำบลในเขตอำเภอ คัดเลือกบุคคลซึ่งอยู่ในเขตเทศบาล จำนวนแห่งละ ๑ คน
 - ๓.๒ แจ้งนายกองค์การบริหารส่วนตำบล กำนัน ผู้ใหญ่บ้าน และประธานสภาองค์กรชุมชนตำบลในเขตอำเภอ คัดเลือกบุคคลซึ่งอยู่นอกเขตเทศบาล จำนวน แห่งละ ๑ คน
 - ๓.๓ เมื่อคัดเลือกผู้แทนภาคประชาสังคม ตามข้อ ๓.๑ และ ๓.๒ แล้ว ให้นายอำเภอ จัดประชุมสรรหาผู้แทนภาคประชาสังคมในพื้นที่อำเภอให้ได้จำนวน ๒ คน เพื่อเข้าร่วมประชุมรับฟังความคิดเห็น ฯ ดังกล่าว โดยผู้แทนภาคประชาสังคมจะต้องมีคุณสมบัติและไม่มีลักษณะต้องห้ามตามประกาศ ก.น.บ. ลงวันที่ ๙ มีนาคม พ.ศ. ๒๕๖๖ ข้อ ๔ และ ข้อ ๕

/๔. ให้ส่งแบบแจ้งรายชื่อ...

- ๒ -

๔. ให้ส่งแบบแจ้งรายชื่อผู้เข้าร่วมประชุมรับฟังความคิดเห็นตามสิ่งที่ส่งมาด้วย ๓ ให้จังหวัด
ทางไปรษณีย์อิเล็กทรอนิกส์ (e-mail) : str108kpp@gmail.com ภายในวันศุกร์ที่ ๑๒ พฤษภาคม ๒๕๖๖

จึงเรียนมาเพื่อดำเนินการและเข้าร่วมประชุมโดยพร้อมเพรียงกัน

ขอแสดงความนับถือ



(นายชาธิป รุจนเสรี)

ผู้ว่าราชการจังหวัดกำแพงเพชร

สำนักงานจังหวัดกำแพงเพชร

กลุ่มงานยุทธศาสตร์และข้อมูลเพื่อการพัฒนาจังหวัด

โทร. ๐-๕๕๗๐-๕๐๐๕ มท. ๑๖๑๓๙

ด่วนที่สุด
ที่ กพ ๐๐๑๗.๒/๕๐๗๒



ศาลากลางจังหวัดกำแพงเพชร
ถนนกำแพงเพชร - สุโขทัย กพ ๖๒๐๐๐

๑๐ พฤษภาคม ๒๕๖๖

เรื่อง เชิญร่วมประชุมรับฟังความคิดเห็นต่อ (ร่าง) เป้าหมายการพัฒนาจังหวัดกำแพงเพชร ๒๐ ปี พ.ศ. ๒๕๖๖ - ๒๕๘๕
เรียน ประธานหอการค้าจังหวัดกำแพงเพชร

อ้างถึง หนังสือจังหวัดกำแพงเพชร ด่วนที่สุด ที่ กพ ๐๐๑๗.๒/๖๒๑๑๙ ลงวันที่ ๒๔ เมษายน ๒๕๖๖

สิ่งที่ส่งมาด้วย ๑. กำหนดการฯ จำนวน ๑ ฉบับ
๒. แบบแจ้งรายชื่อฯ จำนวน ๑ ฉบับ

ตามที่จังหวัดกำแพงเพชรเชิญท่านหรือผู้แทนร่วมประชุมเชิงปฏิบัติการ “การจัดทำเป้าหมายการพัฒนาจังหวัดกำแพงเพชร ๒๐ ปี พ.ศ. ๒๕๖๖ - ๒๕๘๕” ครั้งที่ ๑ เมื่อวันที่ ๑๖ พฤษภาคม ๒๕๖๖ ณ ห้องประชุมลีลาวดี ชั้น ๒ หอประชุมที่ปึงกรรัศมีโชติ มหาวิทยาลัยราชภัฏกำแพงเพชร ตำบลนครชุม อำเภอเมืองกำแพงเพชร จังหวัดกำแพงเพชร นั้น

จังหวัดกำแพงเพชรมีกำหนดจัดประชุมรับฟังความคิดเห็นต่อ (ร่าง) เป้าหมายการพัฒนาจังหวัดกำแพงเพชร ๒๐ ปี พ.ศ. ๒๕๖๖ - ๒๕๘๕ ในวันอังคารที่ ๑๖ พฤษภาคม ๒๕๖๖ เวลา ๑๒.๔๕ น. โดยมีผู้ว่าราชการจังหวัดกำแพงเพชรเป็นประธาน ณ หอประชุมรัตนอาภา มหาวิทยาลัยราชภัฏกำแพงเพชร ตำบลนครชุม อำเภอเมืองกำแพงเพชร จังหวัดกำแพงเพชร รายละเอียดปรากฏตามสิ่งที่ส่งมาด้วย ๑ ดังนั้น เพื่อให้การดำเนินการดังกล่าวเป็นไปด้วยความเรียบร้อย จังหวัดกำแพงเพชรขอความร่วมมือท่านดำเนินการ ดังนี้

๑. เชิญประธานหอการค้าจังหวัดกำแพงเพชรเข้าร่วมประชุมรับฟังความคิดเห็นฯ ตามวัน เวลา และสถานที่ ดังกล่าว

๒. ขอความร่วมมือคณะกรรมการหอการค้าจังหวัดกำแพงเพชร คัดเลือกสมาชิกหอการค้าจังหวัดกำแพงเพชร จำนวน ๒ คน เข้าร่วมประชุมรับฟังความคิดเห็นฯ ตามวัน เวลา และสถานที่ ดังกล่าว

๓. ขอให้ส่งแบบแจ้งรายชื่อผู้เข้าร่วมประชุมรับฟังความคิดเห็นตามสิ่งที่ส่งมาด้วย ๒ ให้จังหวัดทางไปรษณีย์อิเล็กทรอนิกส์ (e-mail) : str108kpp@gmail.com ภายในวันศุกร์ที่ ๑๒ พฤษภาคม ๒๕๖๖

จึงเรียนมาเพื่อพิจารณาดำเนินการต่อไป

ขอแสดงความนับถือ

(นายชาติป รุจนเสรี)
ผู้ว่าราชการจังหวัดกำแพงเพชร

สำนักงานจังหวัดกำแพงเพชร
กลุ่มงานยุทธศาสตร์และข้อมูลเพื่อการพัฒนาจังหวัด
โทร. ๐-๕๕๗๐-๕๐๐๕ มท. ๑๖๑๓๙

ด่วนที่สุด
ที่ กพ ๐๐๑๗.๒/๕๐๘๓



ศาลากลางจังหวัดกำแพงเพชร
ถนนกำแพงเพชร - สุโขทัย กพ ๖๒๐๐๐

๑๐ พฤษภาคม ๒๕๖๖

เรื่อง เชิญร่วมประชุมรับฟังความคิดเห็นต่อ (ร่าง) เป้าหมายการพัฒนาจังหวัดกำแพงเพชร ๒๐ ปี พ.ศ. ๒๕๖๖ - ๒๕๘๕
เรียน ประธานสภาอุตสาหกรรมจังหวัดกำแพงเพชร

อ้างถึง หนังสือจังหวัดกำแพงเพชร ด่วนที่สุด ที่ กพ ๐๐๑๗.๒/๖๒๑๑๙ ลงวันที่ ๒๔ เมษายน ๒๕๖๖

สิ่งที่ส่งมาด้วย ๑. กำหนดการฯ จำนวน ๑ ฉบับ
๒. แบบแจ้งรายชื่อฯ จำนวน ๑ ฉบับ

ตามที่จังหวัดกำแพงเพชรเชิญท่านหรือผู้แทนร่วมประชุมเชิงปฏิบัติการ “การจัดทำเป้าหมายการพัฒนาจังหวัดกำแพงเพชร ๒๐ ปี พ.ศ. ๒๕๖๖ - ๒๕๘๕” ครั้งที่ ๑ เมื่อระหว่างวันที่ ๒ - ๓ พฤษภาคม ๒๕๖๖ ณ ห้องประชุมลีลาวดี ชั้น ๒ หอประชุมที่ปึงกรรัศมีโชติ มหาวิทยาลัยราชภัฏกำแพงเพชร ตำบลนครชุม อำเภอเมืองกำแพงเพชร จังหวัดกำแพงเพชร นั้น

จังหวัดกำแพงเพชรมีกำหนดจัดประชุมรับฟังความคิดเห็นต่อ (ร่าง) เป้าหมายการพัฒนาจังหวัดกำแพงเพชร ๒๐ ปี พ.ศ. ๒๕๖๖ - ๒๕๘๕ ในวันอังคารที่ ๑๖ พฤษภาคม ๒๕๖๖ เวลา ๑๒.๔๕ น. โดยมีผู้ว่าราชการจังหวัดกำแพงเพชรเป็นประธาน ณ หอประชุมรัตนอาภา มหาวิทยาลัยราชภัฏกำแพงเพชร ตำบลนครชุม อำเภอเมืองกำแพงเพชร จังหวัดกำแพงเพชร รายละเอียดปรากฏตามสิ่งที่ส่งมาด้วย ๑ ดังนั้น เพื่อให้การดำเนินการดังกล่าวเป็นไปด้วยความเรียบร้อย จังหวัดกำแพงเพชรขอความร่วมมือท่านดำเนินการ ดังนี้

๑. เชิญประธานสภาอุตสาหกรรมจังหวัดกำแพงเพชรเข้าร่วมประชุมรับฟังความคิดเห็นฯ ตามวัน เวลา และสถานที่ ดังกล่าว

๒. ขอความร่วมมือคณะกรรมการสภาอุตสาหกรรมจังหวัดกำแพงเพชร คัดเลือกสมาชิกสภาอุตสาหกรรมจังหวัดกำแพงเพชร จำนวน ๒ คน เข้าร่วมประชุมรับฟังความคิดเห็นฯ ตามวัน เวลา และสถานที่ ดังกล่าว

๓. ขอให้ส่งแบบแจ้งรายชื่อผู้เข้าร่วมประชุมรับฟังความคิดเห็นตามสิ่งที่ส่งมาด้วย ๒ ให้จังหวัดทางไปรษณีย์อิเล็กทรอนิกส์ (e-mail) : str108kpp@gmail.com ภายในวันศุกร์ที่ ๑๒ พฤษภาคม ๒๕๖๖

จึงเรียนมาเพื่อพิจารณาดำเนินการต่อไป

ขอแสดงความนับถือ

(นายชชาติ ภูจนเสรี)

ผู้ว่าราชการจังหวัดกำแพงเพชร

สำนักงานจังหวัดกำแพงเพชร

กลุ่มงานยุทธศาสตร์และข้อมูลเพื่อการพัฒนาจังหวัด

โทร. ๐-๕๕๗๐-๕๐๐๕ มท. ๑๖๑๓๙

ด่วนที่สุด

ที่ กพ ๐๐๑๗.๒/๕๐๔๔



ศาลากลางจังหวัดกำแพงเพชร
ถนนกำแพงเพชร - สุโขทัย กพ ๖๒๐๐๐

๑๐ พฤษภาคม ๒๕๖๖

เรื่อง เชิญร่วมประชุมรับฟังความคิดเห็นต่อ (ร่าง) เป้าหมายการพัฒนาจังหวัดกำแพงเพชร ๒๐ ปี พ.ศ. ๒๕๖๖ - ๒๕๘๕
เรียน ประธานสภาอุตสาหกรรมท่องเที่ยวจังหวัดกำแพงเพชร

อ้างถึง หนังสือจังหวัดกำแพงเพชร ด่วนที่สุด ที่ กพ ๐๐๑๗.๒/๖๒๑๔๔ ลงวันที่ ๒๔ เมษายน ๒๕๖๖

สิ่งที่ส่งมาด้วย ๑. กำหนดการฯ จำนวน ๑ ฉบับ
๒. แบบแจ้งรายชื่อฯ จำนวน ๑ ฉบับ

ตามที่จังหวัดกำแพงเพชรเชิญท่านหรือผู้แทนร่วมประชุมเชิงปฏิบัติการ “การจัดทำเป้าหมายการพัฒนาจังหวัดกำแพงเพชร ๒๐ ปี พ.ศ. ๒๕๖๖ - ๒๕๘๕” ครั้งที่ ๑ เมื่อระหว่างวันที่ ๒ - ๓ พฤษภาคม ๒๕๖๖ ณ ห้องประชุมลีลาวดี ชั้น ๒ หอประชุมที่ปึงกรศรีมิโซติ มหาวิทยาลัยราชภัฏกำแพงเพชร ตำบลนครชุม อำเภอเมืองกำแพงเพชร จังหวัดกำแพงเพชร นั้น

จังหวัดกำแพงเพชรมีกำหนดจัดประชุมรับฟังความคิดเห็นต่อ (ร่าง) เป้าหมายการพัฒนาจังหวัดกำแพงเพชร ๒๐ ปี พ.ศ. ๒๕๖๖ - ๒๕๘๕ ในวันอังคารที่ ๑๖ พฤษภาคม ๒๕๖๖ เวลา ๑๒.๔๕ น. โดยมีผู้ว่าราชการจังหวัดกำแพงเพชรเป็นประธาน ณ หอประชุมรัตนอาภา มหาวิทยาลัยราชภัฏกำแพงเพชร ตำบลนครชุม อำเภอเมืองกำแพงเพชร จังหวัดกำแพงเพชร รายละเอียดปรากฏตามสิ่งที่ส่งมาด้วย ๑ ดังนั้น เพื่อให้การดำเนินการดังกล่าวเป็นไปด้วยความเรียบร้อย จังหวัดกำแพงเพชรขอความร่วมมือท่านดำเนินการ ดังนี้

๑. เชิญประธานสภาอุตสาหกรรมท่องเที่ยวจังหวัดกำแพงเพชรเข้าร่วมประชุมรับฟังความคิดเห็นฯ ตามวัน เวลา และสถานที่ ดังกล่าว

๒. ขอความร่วมมือคณะกรรมการสภาอุตสาหกรรมท่องเที่ยวจังหวัดกำแพงเพชร คัดเลือกสมาชิกสภาอุตสาหกรรมท่องเที่ยวจังหวัดกำแพงเพชร จำนวน ๒ คน เข้าร่วมประชุมรับฟังความคิดเห็นฯ ตามวัน เวลา และสถานที่ ดังกล่าว

๓. ขอให้ส่งแบบแจ้งรายชื่อผู้เข้าร่วมประชุมรับฟังความคิดเห็นตามสิ่งที่ส่งมาด้วย ๒ ให้จังหวัดทางไปรษณีย์อิเล็กทรอนิกส์ (e-mail) : str108kpp@gmail.com ภายในวันศุกร์ที่ ๑๒ พฤษภาคม ๒๕๖๖

จึงเรียนมาเพื่อพิจารณาดำเนินการต่อไป

ขอแสดงความนับถือ

(นายชาติป รุจนเสรี)

ผู้ว่าราชการจังหวัดกำแพงเพชร

สำนักงานจังหวัดกำแพงเพชร
กลุ่มงานยุทธศาสตร์และข้อมูลเพื่อการพัฒนาจังหวัด
โทร. ๐-๕๕๗๐-๕๐๐๕ มท. ๑๖๑๓๔

ด่วนที่สุด
ที่ กพ ๐๐๑๗.๒/ว๑๕๕



ศาลากลางจังหวัดกำแพงเพชร
ถนนกำแพงเพชร - สุโขทัย กพ ๖๒๐๐๐

๑๑ พฤษภาคม ๒๕๖๖

เรื่อง เชิญร่วมประชุมรับฟังความคิดเห็นต่อ (ร่าง) เป้าหมายการพัฒนาจังหวัดกำแพงเพชร ๒๐ ปี พ.ศ. ๒๕๖๖ - ๒๕๘๕
เรียน พาณิชย์จังหวัดกำแพงเพชร

อ้างถึง หนังสือจังหวัดกำแพงเพชร ด่วนที่สุด ที่ กพ ๐๐๑๗.๒/ว๑๕๕ ลงวันที่ ๒๔ เมษายน ๒๕๖๖

- สิ่งที่ส่งมาด้วย ๑. กำหนดการฯ จำนวน ๑ ฉบับ
๒. ประกาศคณะกรรมการนโยบายการบริหารงานพื้นที่แบบบูรณาการ ลงวันที่ ๙ มีนาคม พ.ศ. ๒๕๖๖ จำนวน ๑ ชุด
๓. แบบแจ้งรายชื่อฯ จำนวน ๑ ฉบับ

ตามที่จังหวัดกำแพงเพชรเชิญท่านหรือผู้แทนร่วมประชุมเชิงปฏิบัติการ “การจัดทำเป้าหมายการพัฒนาจังหวัดกำแพงเพชร ๒๐ ปี พ.ศ. ๒๕๖๖ - ๒๕๘๕” ครั้งที่ ๑ เมื่อระหว่างวันที่ ๒ - ๓ พฤษภาคม ๒๕๖๖ ณ ห้องประชุมลีลาวดี ชั้น ๒ หอประชุมที่บึงกรรตมีโชติ มหาวิทยาลัยราชภัฏกำแพงเพชร ตำบลนครชุม อำเภอเมืองกำแพงเพชร จังหวัดกำแพงเพชร นั้น

จังหวัดกำแพงเพชรมีกำหนดจัดประชุมรับฟังความคิดเห็นต่อ (ร่าง) เป้าหมายการพัฒนาจังหวัดกำแพงเพชร ๒๐ ปี พ.ศ. ๒๕๖๖ - ๒๕๘๕ ในวันอังคารที่ ๑๖ พฤษภาคม ๒๕๖๖ เวลา ๑๒.๔๕ น. โดยมีผู้ว่าราชการจังหวัดกำแพงเพชรเป็นประธาน ณ หอประชุมรัตนอามา มหาวิทยาลัยราชภัฏกำแพงเพชร ตำบลนครชุม อำเภอเมืองกำแพงเพชร จังหวัดกำแพงเพชร รายละเอียดปรากฏตามสิ่งที่ส่งมาด้วย ๑ ดังนั้น เพื่อให้การดำเนินการดังกล่าวเป็นไปด้วยความเรียบร้อยและเป็นไปตามระเบียบ/กฎหมายที่เกี่ยวข้อง จังหวัดกำแพงเพชรขอให้ท่านดำเนินการ ดังนี้

๑. เชิญพาณิชย์จังหวัดกำแพงเพชรเข้าร่วมประชุมรับฟังความคิดเห็นฯ ตามวัน เวลา และสถานที่ ดังกล่าว

๒. มอบหมายสำนักงานพาณิชย์จังหวัดกำแพงเพชรคัดเลือกผู้ประกอบการธุรกิจในจังหวัดซึ่งมิใช่สมาชิกหอการค้าจังหวัด สมาชิกสภาอุตสาหกรรมจังหวัด และสภาอุตสาหกรรมท่องเที่ยวจังหวัด ตามประกาศคณะกรรมการนโยบายการบริหารงานพื้นที่แบบบูรณาการ (ก.น.บ.) ลงวันที่ ๙ มีนาคม พ.ศ. ๒๕๖๖ ข้อ ๖ (๔) (รายละเอียดปรากฏตามสิ่งที่ส่งมาด้วย ๒) จำนวน ๓ คน เข้าร่วมประชุมรับฟังความคิดเห็นฯ ตามวัน เวลา และสถานที่ดังกล่าว

๓. ให้ส่งแบบแจ้งรายชื่อผู้เข้าร่วมประชุมรับฟังความคิดเห็นตามสิ่งที่ส่งมาด้วย ๓ ให้จังหวัดทางไปรษณีย์อิเล็กทรอนิกส์ (e-mail) : str108kpp@gmail.com ภายในวันศุกร์ที่ ๑๒ พฤษภาคม ๒๕๖๖

จึงเรียนมาเพื่อดำเนินการต่อไป

ขอแสดงความนับถือ

(นายชาติป รุ่งนเสรี)

ผู้ว่าราชการจังหวัดกำแพงเพชร

สำนักงานจังหวัดกำแพงเพชร
กลุ่มงานยุทธศาสตร์ฯ

โทร. ๐-๕๕๗๐-๕๐๐๕ มท. ๑๖๑๓๔

